

Het Vlaamse Parlement keurde op 21 april 2004 het decreet houdende 'de stimulering van een inclusief Vlaams ouderenbeleid en de beleidsparticipatie van ouderen' goed. Via dit decreet wilde men de participatie van ouderen aan het lokale beleid stimuleren, vandaar de naam 'het participatiedecreet'. Gemeenten op hun beurt werden gestimuleerd om een ouderenbeleidsplan op te stellen. Heel wat gemeenten stelden echter vast dat zij noch de nodige knowhow, noch de harde cijfers ter beschikking hadden om deze opdracht ter dege te vervullen. Het West-Vlaams Overleg Adviesraden van Ouderen (WOAS) en het provinciebestuur West-Vlaanderen constateerden dat de gemeenten en de ouderenadviesraden vragende partij waren voor ondersteuning bij de opmaak van een ouderenbeleidsplan.

Als antwoord hierop werd in 2002 het ouderenbehoefteonderzoek ontwikkeld door de Vrije Universiteit Brussel samen met de provincie West-Vlaanderen. Er werd een specifieke methodiek ontwikkeld voor dit onderzoek. De data werden verzameld door een uniek systeem van peer-research. Dat betekent dat de enquêtes verzameld werden door 'peers' of leeftijdsgenoten van de respondenten. Voor dit ouderenbehoefteonderzoek betekent dit dat de data verkregen werd via gestandaardiseerde vragenlijsten, die afgenomen werden bij ouderen en waar de enquêteurs bovendien zelf ouderen waren. Dit systeem van peer-research zorgt voor een zeer hoge first-responsgraad. Tussen de 65% en 85% ouderen die gevraagd werden om de vragenlijst in te vullen, hebben dit ook gedaan. Daarnaast werd samen met de doelgroepen (ouderen, beleidsmakers, professionelen,...) een wetenschappelijk verantwoorde vragenlijst ontwikkeld, die vele thema's zoals huisvesting, buurtkenmerken, mobiliteit, eenzaamheid, onveiligheid, hulpverlening, gezondheid, maatschappelijke participatie, enz. De ontwikkeling, aftoetsing en verfijning van de vragenlijst nam 2 jaar in beslag. De merite van de vragenlijst is dat de thema's dermate vernieuwend waren dat zij een totaal nieuwe invulling teweeggebracht hebben van het lokale ouderenbeleid. Daarnaast zorgden de ouderenbehoefteonderzoeken voor een mind-shift, door ouderen niet langer te zien als zorgbehoeftegen, maar ook en vooral als actieve actoren in de maatschappij die bijdragen aan de constructie van de lokale samenleving.

Ondertussen bestaat het ouderenbehoefteonderzoek meer dan 15 jaar en is het een begrip geworden in het Vlaams ouderenbeleid. Meer dan 200 Vlaamse steden en gemeenten voerden het onderzoek al één of meerder keren uit. Het resultaat van dit ouderenbehoefteonderzoek is een zeer ruime Vlaamse dataset, die op verschillende niveaus bruikbaar is, namelijk op wetenschappelijk, Vlaams, provinciaal en gemeentelijk niveau. Op basis van de dataset werden nieuwe wetenschappelijke inzichten verkregen of werden nieuwe instrumenten ontwikkeld (bv. het kwetsbaarheidsinstrument). De grootte van de dataset liet ons ook toe om fenomenen te onderzoeken met een zeer lage prevalentie. De grootte van de cijfers maakt het mogelijk om ook provincies met elkaar te vergelijken. Echter, de soms, zeer grote verschillen tussen de verschillende gemeenten lijken te verdwijnen, wanneer we ze aggregeren op een hoger niveau, bijvoorbeeld dat van de provincie. Vandaar dat wij hier opteren voor een vergelijking tussen de twee metingen in de gemeente (indien die er al zijn) en een vergelijking met relevante benchmarks. Dit neemt niet weg dat voor Vlaanderen, provincies of regio's rapporten gemaakt werden over specifieke themata.

Het onderzoek is vooral een inspiratiebron voor de lokale gemeenten. Het rapport dat voorligt, bespreekt de actuele resultaten van de gemeente. Dit rapport beschrijft de leefomstandigheden en noden van 60-plussers in de gemeente. Eerst en vooral worden de cijfers van de actuele meting weergegeven. Daarna volgt een geografische en historische vergelijking, nl. met de eerste meting en met relevante benchmarks.

## Methodologie

### Dataverzameling

Wanneer een gemeente besluit te participeren aan het onderzoek, wordt binnen de gemeente een stuurgroep opgericht, die verantwoordelijk is voor de uitwerking en opvolging van het project. De stuurgroep bestaat uit de onderzoeksbegeleider, leden van de plaatselijke ouderenadviesraad, een ambtenaar (van de gemeente of het OCMW) en de beleidsverantwoordelijke van de gemeente.

Via een rekruteringscampagne, die begeleid wordt door het onderzoeksteam, worden dan enquêteurs gezocht die met de vragenlijsten kunnen rondgaan. Eenmaal er voldoende vrijwilligers gevonden zijn, krijgt de enquêteur een korte scholing. Daarna draagt de enquêteur de verantwoordelijkheid voor het verspreiden en ophalen van een aantal vragenlijsten. Nadat uiteindelijk alle vragenlijsten terug binnengebracht zijn, worden de data ingetikt in speciaal daartoe gecreëerde software. Vervolgens worden de data geanalyseerd.

### Steekproef

Binnen elke gemeente wordt een proportioneel gestratificeerde steekproef gerealiseerd, met leeftijd en geslacht als strata. De steekproef wordt bepaald door het onderzoeksteam op basis van de gegevens die aangereikt worden door de gemeente. Door een ingenieus systeem van vervangadressen komt de representativiteit niet in het gedrang en is er geen sprake van sociale stratificatie. De cijfers zijn dus gegarandeerd representatief op gemeentelijk niveau.

### Meetmodel

De behoeften van ouderen zijn echter niet eenduidig vast te stellen door middel van een eenvoudige meting. Daarom wordt in het onderzoek waar nodig gebruik gemaakt van complexere metingen, die samen een beeld geven van de behoeften van ouderen. Deze meting of dimensie, kan op zijn beurt bestaan uit subdimensies, die op hun beurt kunnen opgesplitst worden in de items die gemeten worden aan de hand van vragen. Een goed voorbeeld hiervan is kwetsbaarheid. Voor kwetsbaarheid kunnen wij een totaalscore generen, waarna we de ouderen kunnen indelen in laag, matig of hoog kwetsbaar. Maar kwetsbaarheid wordt niet unidimensioneel, maar multidimensioneel gemeten. We kunnen dus perfect de scores op het fysieke, psychische, sociale en omgevingsdomein van kwetsbaarheid, de subdimensies dus, berekenen.

De opsplitsing van subdimensies naar items is niet bij alle dimensies het geval. Bijgevolg komt elke subdimensie of elk item (indien verdere opsplitsing) overeen met één vraag (onderdeel) uit de vragenlijst. Volgende figuur geeft het meetmodel weer.

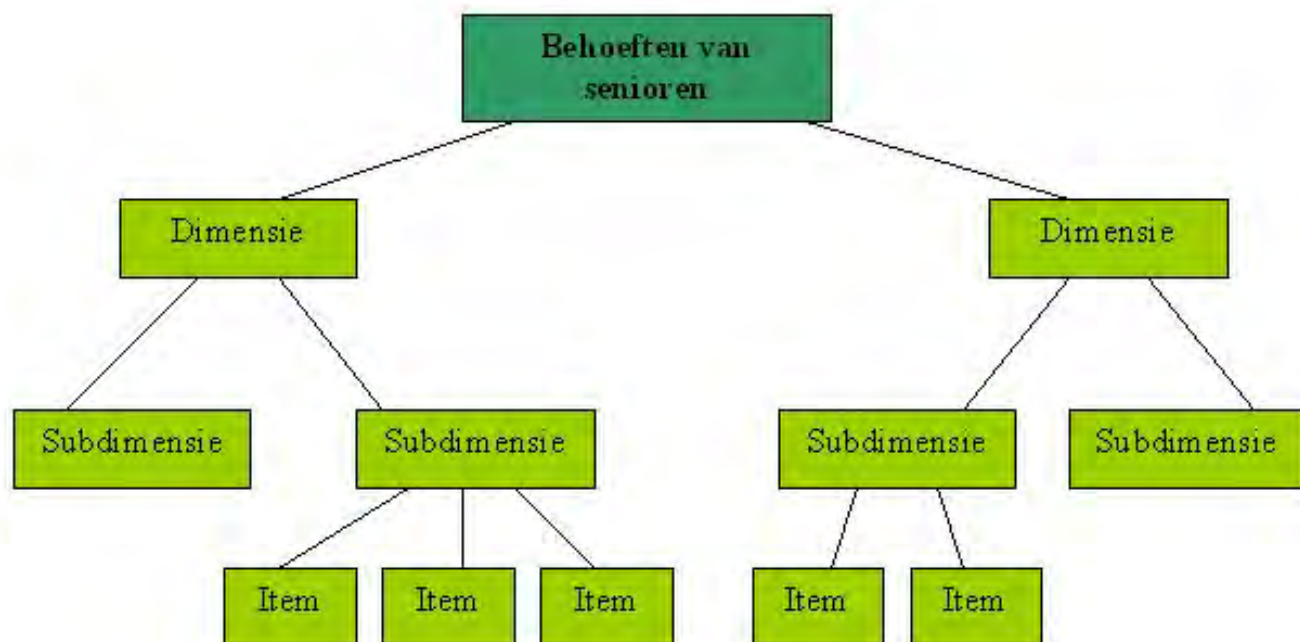

## Inleiding

In de volgende 518 bladzijden bespreken wij de resultaten van de actuele meting. In een eerste tabel worden de resultaten afgetoetst ten opzichte van de vorige meting (zo die heeft plaatsgevonden en de benchmarks. De benchmarks werden getrokken uit onze rijke dataset van meer dan 80.000 respondenten. Afhankelijk van de keuze van de gemeente worden in provinciale of een ander type benchmark weergegeven. In iedere analyse geven we ook de Vlaamse benchmark. Dit laat de lezer toe om de resultaten van de gemeente zowel te evalueren in functie van de tijd (door de cijfers met de vorige meting te vergelijken) als ook te vergelijken met de provinciale en Vlaamse cijfers. Mogelijks kunnen deze inzichten richting gevend zijn voor mogelijke prioritering in beleidskeuzes.

Aangezien de steekproef getrokken is op basis van twee socio-demografische variabelen, zijnde geslacht en leeftijdsklasse, worden de resultaten van de actuele meting weergegeven voor deze twee variabelen. We gebruiken net die twee variabelen omdat de proportioneel gestratificeerde steekproef op basis van de welke het onderzoek uitgevoerd werd, hierop gebaseerd is.

De ouderenbehoefteonderzoeken zijn er voor en door senioren en hebben de bedoeling om het ouderenbeleid in de gemeente vorm te geven. Het onderzoek kan dus als dynamisch beschouwd worden, aangezien de vragenlijst, zij het beperkt, enkele aanpassingen ondergaan heeft. Het is dus mogelijk dat voor bepaalde analyses geen vergelijkingsbasis (vorige meting, benchmark) voorhanden is.

In het rapport geven we de belangrijkste analyses van het onderzoek weer. Soms werden bepaalde analyses weggelaten omdat het aantal respondenten te klein is om relevante uitspraken te doen, om aldus de representativiteit niet in het gedrang te brengen. Om het volledige rapport luchtiger te maken werden grafieken toegevoegd, die de resultaten geografisch weergeven.

Voor iedere tabel werden de percentages afgerond tot 1 cijfer na de komma. Deze beslissing is genomen om de leesbaarheid en interpretatie van de tabellen te verhogen. Wanneer de verschillen tussen bepaalde percentages besproken worden, kan een kleine afwijking van 0.1% tussen de resultaten in de tabel en de tekst gevonden worden. Dit is geen fout, maar te wijten aan de afronding. Deze verschillen zouden niet zichtbaar zijn indien we op meerdere getallen na de komma afgerond hadden in de tabellen.

## Socio-demografische variabelen

In een eerste reeks analyses gaan we dieper in op een aantal socio-demografische variabelen.

### Geslacht

We vroegen de respondenten naar hun geslacht. Dit is een van de eerste vragen in de vragenlijst en is ook een van de variabelen op basis van dewelke de gemeentelijke, proportioneel gestratificeerde steekproef getrokken werd.

Tabel: Geslacht

|         | Londerzeel_20 | Londerzeel_07 | Vlaams<br>Brabant | Vlaanderen |
|---------|---------------|---------------|-------------------|------------|
| mannen  | 47,1%         | 44,8%         | 45,3%             | 45,6%      |
| vrouwen | 52,9%         | 55,2%         | 54,7%             | 54,4%      |

Inzake mannen constateren we actueel een percentage van 47.1%. In vergelijking met de vorige meting is dit percentage 2.3% hoger. Het huidige percentage voor mannen is 1.8% hoger dan in Vlaams Brabant. Vergeleken met de cijfers uit Vlaanderen is het percentage in de huidige meting 1.5% hoger.

Aangaande vrouwen zien we in de huidige meting een percentage van 52.9%. Tegenover de vorige meting is dit percentage 2.3% lager. Het percentage uit deze meting voor vrouwen is 1.8% lager dan in Vlaams Brabant. Tegenover de resultaten in Vlaanderen is het percentage in de huidige meting 1.5% lager.

Figuur: Geslacht

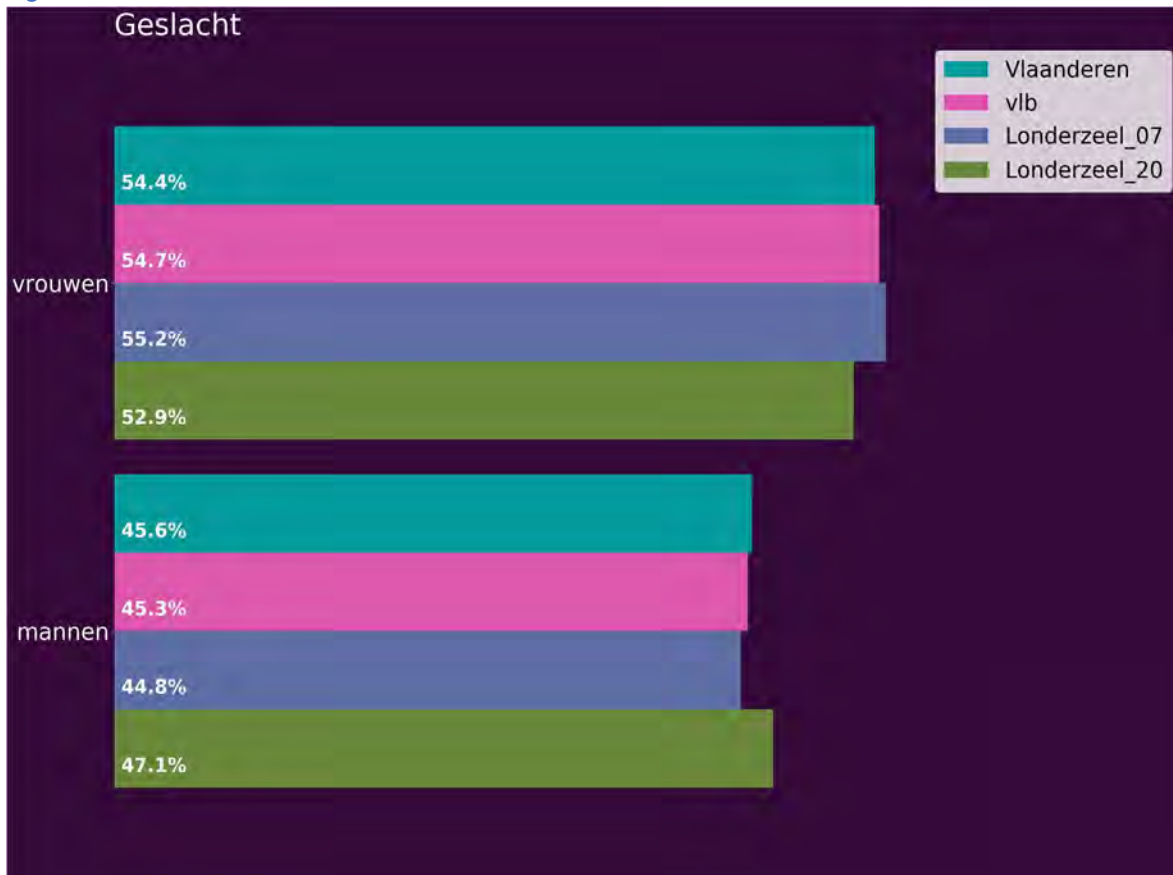

## Leeftijdsklasse

De steekproef werd getrokken op basis van het geslacht en de leeftijd van de inwoners. Voor de leeftijd baseerden we ons op volgende leeftijdsklassen: 60 tot 69 jarigen, 70 tot 79 jarigen en 80 plussers. Deze indeling is een in de internationale, gerontologische literatuur een veel gebruikte methode en is bovendien de methode die al van bij aanvang van de ouderenbehoefteonderzoeken gebruikt werd.

Tabel: Leeftijdsklasse

|        | Londerzeel_20 | Londerzeel_07 | Vlaams<br>Brabant | Vlaanderen |
|--------|---------------|---------------|-------------------|------------|
| 60-69j | 43,2%         | 45,6%         | 43,6%             | 44,8%      |
| 70-79j | 32,8%         | 36,9%         | 36,0%             | 36,0%      |
| 80+    | 24,0%         | 17,4%         | 20,4%             | 19,3%      |

Voor wat betreft 60-69j registreren we in de huidige meting een percentage van 43.2%. In vergelijking met de vorige keer dat de meting plaatsvond is dit percentage 2.5% lager. Het actuele percentage in deze meting voor 60-69j is 0.4% lager dan in Vlaams Brabant. Vergeleken met Vlaanderen is het actuele percentage 1.6% lager.

Inzake 70-79j ontdekken we momenteel een percentage van 32.8%. In vergelijking met de vorige meting is dit percentage 4.1% lager. Het percentage uit deze meting voor 70-79j is 3.2% lager dan in Vlaams Brabant. Ten opzichte van Vlaanderen is het percentage in de huidige meting 3.1% lager.

Aangaande 80+ noteren we actueel een percentage van 24.0%. Ten opzichte van de vorige meting is dit percentage 6.5% hoger. Het actuele percentage in deze meting voor 80+ is 3.6% hoger dan in Vlaams Brabant. Ten opzichte van Vlaanderen is het actuele percentage 4.7% hoger.

Figuur: Leeftijdsklasse





## Leeftijd

Op basis van de leeftijd, die de respondenten invulden, berekenden we de gemiddelde leeftijd.

Tabel: Leeftijd

|  | Londerzeel_20 | Londerzeel_07 | Vlaams<br>Brabant | Vlaanderen |
|--|---------------|---------------|-------------------|------------|
|  | 71,7          | 71,5          | 72,2              | 71,8       |

De gemiddelde leeftijd in de huidige meting is 71,7 jaar. Dit is 0,2 jaar hoger dan in de vorige meting en lager dan in Vlaams Brabant.

## Kinderen

We vroegen de respondenten hoeveel kinderen, in leven, ze hebben. Het berekende gemiddelde kan hieronder terug gevonden worden.

Tabel: kinderen

|  | Londerzeel_20 | Londerzeel_07 | Vlaams<br>Brabant | Vlaanderen |
|--|---------------|---------------|-------------------|------------|
|  | 2,0           | 2,6           | 2,1               | 2,3        |

Gemiddeld hebben de senioren uit Londerzeel momenteel 2 kinderen. Dit is lager dan in de vorige meting en lager dan in Vlaams Brabant en Vlaanderen.

## Kleinkinderen

We vroegen de respondenten hoeveel kleinkinderen, in leven, ze hebben. Het berekende gemiddelde kan hieronder terug gevonden worden.

Tabel: Kleinkinderen

|  | Londerzeel_20 | Londerzeel_07 | Vlaams<br>Brabant | Vlaanderen |
|--|---------------|---------------|-------------------|------------|
|  | 3,1           | 4,0           | 3,3               | 3,6        |

De senioren uit Londerzeel hebben gemiddeld 3,1 kleinkinderen. Ook dit gemiddelde is lager dan in de vorige meting, de provincie en in de rest van Vlaanderen.

## Burgerlijke staat

We peilden bij de respondenten ook naar hun burgerlijke staat. Het kennen van de burgerlijke staat, is een belangrijk aandachtspunt voor al wie met ouderen te maken heeft.

Tabel: Burgerlijke staat

|                                | Londerzeel_20 | Londerzeel_07 | Vlaams Brabant | Vlaanderen |
|--------------------------------|---------------|---------------|----------------|------------|
| gehuwd                         | 71,2%         | 70,0%         | 69,4%          | 69,2%      |
| nooit gehuwd                   | 4,3%          | 4,1%          | 3,4%           | 3,7%       |
| gescheiden                     | 5,1%          | 3,2%          | 4,0%           | 3,9%       |
| samenwonend                    | 1,3%          | 0,9%          | 1,9%           | 1,8%       |
| weduwe(naar)/partner overleden | 18,1%         | 21,7%         | 21,0%          | 21,0%      |
| kloosterling(e)                |               |               | 0,3%           | 0,4%       |

Bekijken we het item gehuwd registreren we tegenwoordig een percentage van 71.2%. Ten opzichte van de vorige keer dat de meting plaatsvond, is dit percentage 1.2% hoger. Het huidige percentage voor gehuwd is 1.8% hoger dan in Vlaams Brabant. Tegenover de resultaten in Vlaanderen is het percentage in de huidige meting 2.1% hoger.

Aangaande nooit gehuwd observeren we een percentage van 4.3%. In vergelijking met de vorige meting is dit percentage 0.2% hoger. Het huidige percentage voor nooit gehuwd is 1.0% hoger dan in Vlaams Brabant. Ten opzichte van Vlaanderen is het momentane percentage 0.7% hoger.

Met betrekking tot het item gescheiden noteren we op dit moment een percentage van 5.1%. Ten aanzien van de vorige meting is dit percentage 1.9% hoger. Het percentage uit deze meting voor gescheiden is 1.1% hoger dan in Vlaams Brabant. Ten aanzien van de resultaten van Vlaanderen is het percentage in de huidige meting 1.2% hoger.

Met betrekking tot het item samenwonend zien we actueel een percentage van 1.3%. Vergeleken met de vorige meting is dit percentage 0.4% hoger. Het percentage dat we in de huidige registratie gevonden hebben voor samenwonend is 0.6% lager dan in Vlaams Brabant. Vergeleken met de cijfers uit Vlaanderen is het actuele percentage 0.6% lager.

Voor wat betreft weduwe(naar)/partner overleden merken we een percentage van 18.1%. In vergelijking met de vorige meting is dit percentage 3.7% lager. Het percentage voor weduwe(naar)/partner overleden is 3.0% lager dan in Vlaams Brabant. In vergelijking met Vlaanderen is het percentage 3.0% lager.

Figuur: Burgerlijke staat

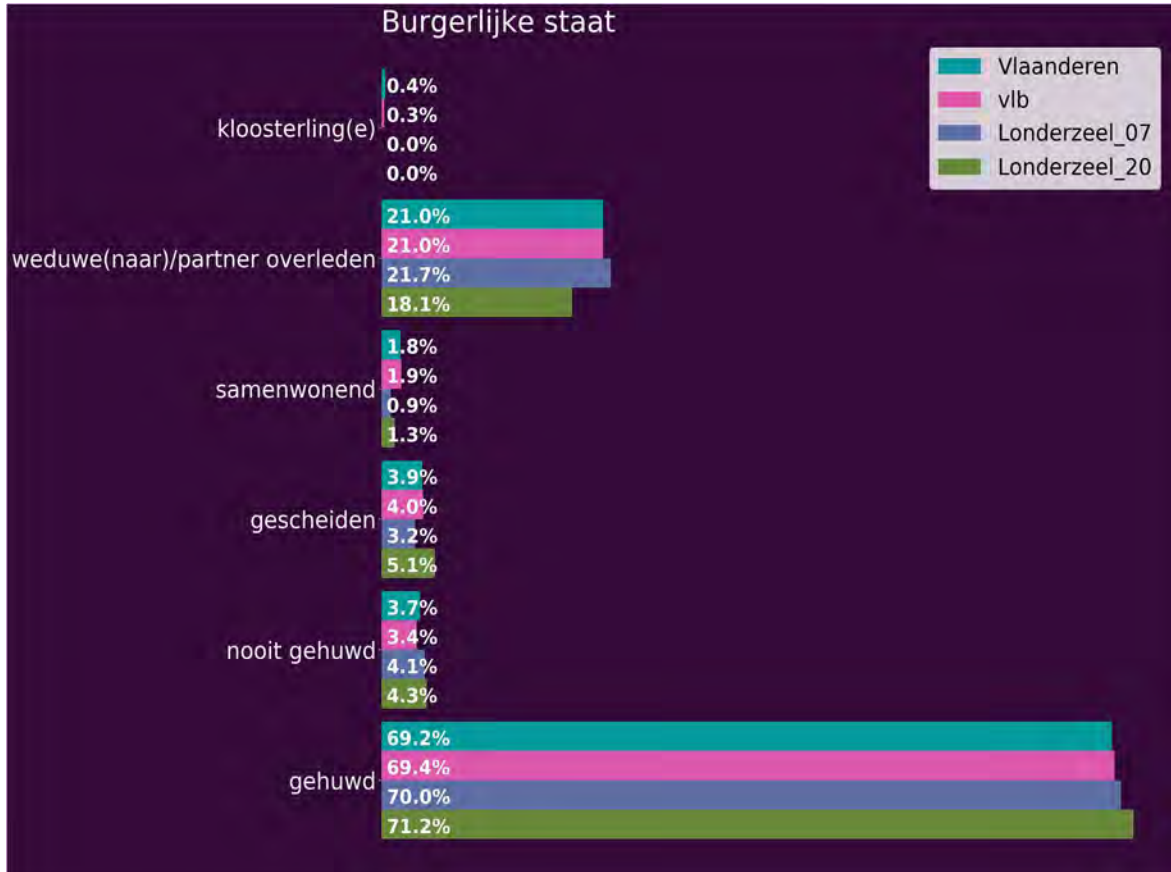

## Opleiding

We vroegen de respondenten naar de hoogste opleiding die zij genoten hebben. Onderstaande tabel en grafiek geven de resultaten weer van deze analyses.

Tabel: Opleiding

|   | Londerzeel_20 | Londerzeel_07 | Vlaams<br>Brabant | Vlaanderen |
|---|---------------|---------------|-------------------|------------|
| opleidingsniveau geen/lager onderwijs         | 15,8%         | 43,2%         | 33,5%             | 39,7%      |
| opleidingsniveau lagere humaniora             | 28,2%         | 30,6%         | 27,6%             | 28,6%      |
| opleidingsniveau hogere humaniora             | 32,6%         | 16,3%         | 21,8%             | 18,6%      |
| opleidingsniveau hoger/universitair onderwijs | 23,3%         | 8,3%          | 17,2%             | 13,2%      |

Inzake opleidingsniveau geen/ lager onderwijs noteren we momenteel een percentage van 15,8%. In vergelijking met de vorige keer dat de meting plaatsvond is dit percentage 27,4% lager. Het actuele percentage in deze meting voor opleidingsniveau geen/ lager onderwijs is 17,% lager dan in Vlaams Brabant. Ten opzichte van Vlaanderen is het percentage 23,9% lager.

Wat betreft het opleidingsniveau lagere humaniora zien we in deze meting een percentage van 28.2%. Ten opzichte van de vorige meting is dit 2,4% lager. In vergelijking met Vlaams Brabant is dit percentage 0,6% hoger. Ten opzichte van Vlaanderen is het huidige percentage 0,4% lager.

Met betrekking tot het opleidingsniveau hogere humaniora zien we in deze meting een percentage van 32,6%. Ten opzichte van de vorige meting is dit percentage 16,3% hoger. In vergelijking met Vlaams Brabant is het percentage in de huidige meting 10,6% hoger. Ten opzichte van Vlaanderen is het percentage 14,0% hoger.

Inzake opleidingsniveau hoger/universitair onderwijs zien we een momentaan percentage van 23,3%. Ten opzichte van de vorige meting is dit percentage 15,0% hoger. In vergelijking met Vlaams Brabant is het percentage dat we gevonden hebben voor het opleidingsniveau hoger/universitair onderwijs 5,1% hoger. In vergelijking met Vlaanderen is het huidige percentage 10,1% hoger.

Figuur: Opleiding

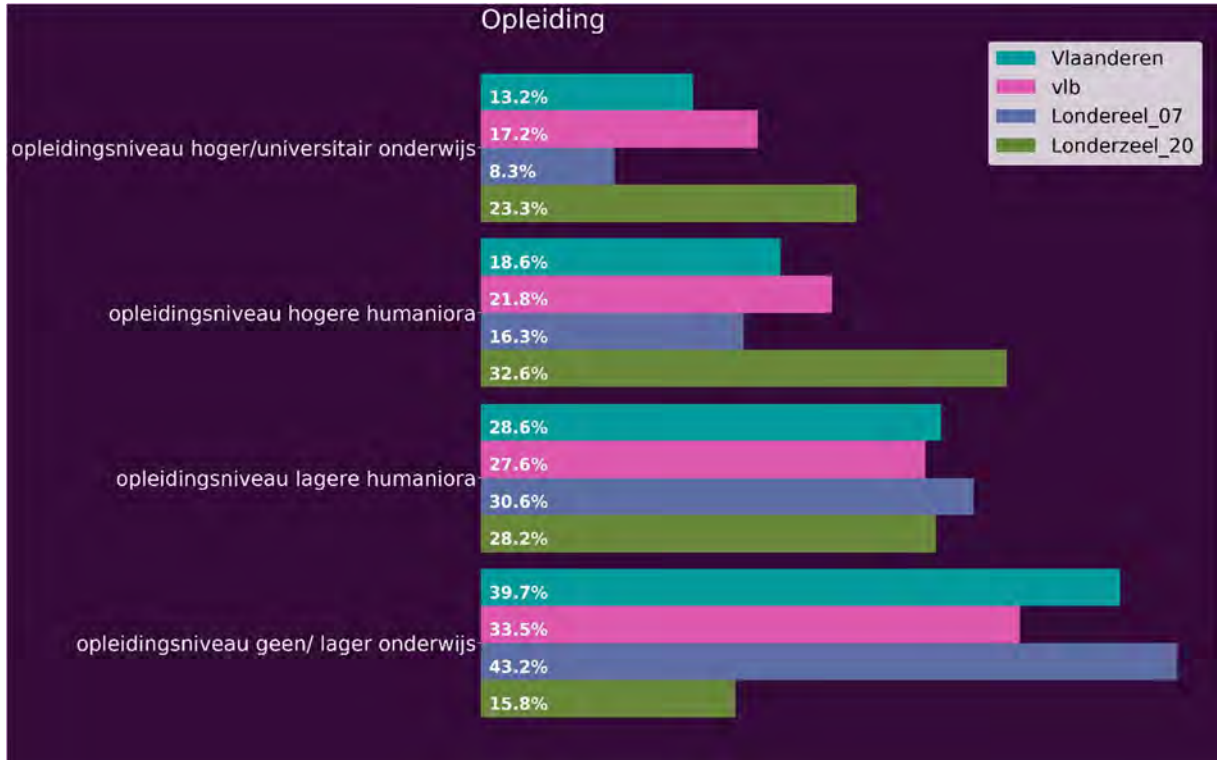

## Inkomen

We vroegen de respondenten ook naar hun inkomen. Omdat men bij een dergelijke vraag minder geneigd is om ze in te vullen, boden we enkel categorieën aan. In vergelijking met de vorige meting werd de laagste inkomensklasse in twee opgesplitst, om zo zicht te krijgen op het percentage ouderen waarvan hun inkomen onder het minimum van 1250€ gelegen is.

Tabel: Inkomen

|                                  | Londerzeel_20 | Londerzeel_07 | Vlaams<br>Brabant | Vlaanderen |
|----------------------------------|---------------|---------------|-------------------|------------|
| inkomen tussen 500-999€          | 1,8%          | 28,7%         | 16,7%             | 20,7%      |
| inkomen tussen 1000-1249€        | 7,5%          |               |                   | 2,1%       |
| inkomen tussen 1250-1499€        | 17,5%         | 36,5%         | 33,7%             | 35,2%      |
| inkomen tussen 1500-1999€        | 16,0%         | 16,2%         | 21,4%             | 21,1%      |
| inkomen tussen meer dan<br>2000€ | 57,2%         | 18,6%         | 28,2%             | 21,0%      |

Bekijken we het item inkomen tussen 500-999€ ontdekken we momenteel een percentage van 1.8%. Vergeleken met de vorige meting is dit percentage 26.9% lager. Het actuele percentage voor inkomen tussen 500-999€ is 14.9% lager dan in Vlaams Brabant. Vergeleken met Vlaanderen is het percentage in de huidige meting 18.9% lager.

Voor wat betreft inkomen tussen 1000-1249€ noteren we op dit moment een percentage van 7.5%.

Omtrent inkomen tussen 1250-1499€ registreren we actueel een percentage van 17.5%. Ten aanzien van de vorige meting is dit percentage 19.1% lager. Het percentage uit deze meting voor inkomen tussen 1250-1499€ is 16.2% lager dan in Vlaams Brabant. Ten aanzien van de resultaten van Vlaanderen is het percentage in de huidige meting 17.7% lager.

Voor wat betreft inkomen tussen 1500-1999€ ontdekken we tegenwoordig een percentage van 16.0%. In vergelijking met de vorige keer dat de meting plaatsvond is dit percentage 0.2% lager. Het percentage voor inkomen tussen 1500-1999€ is 5.4% lager dan in Vlaams Brabant. Vergeleken met Vlaanderen is het percentage in de huidige meting 5.1% lager.

Inzake inkomen tussen meer dan 2000€ noteren we op dit moment een percentage van 57.2%. In vergelijking met de vorige keer dat de meting plaatsvond is dit percentage 38.7% hoger. Het actuele percentage voor inkomen tussen meer dan 2000€ is 29.0% hoger dan in Vlaams Brabant. Tegenover de resultaten in Vlaanderen is het percentage 36.3% hoger.

Figuur: Inkomen

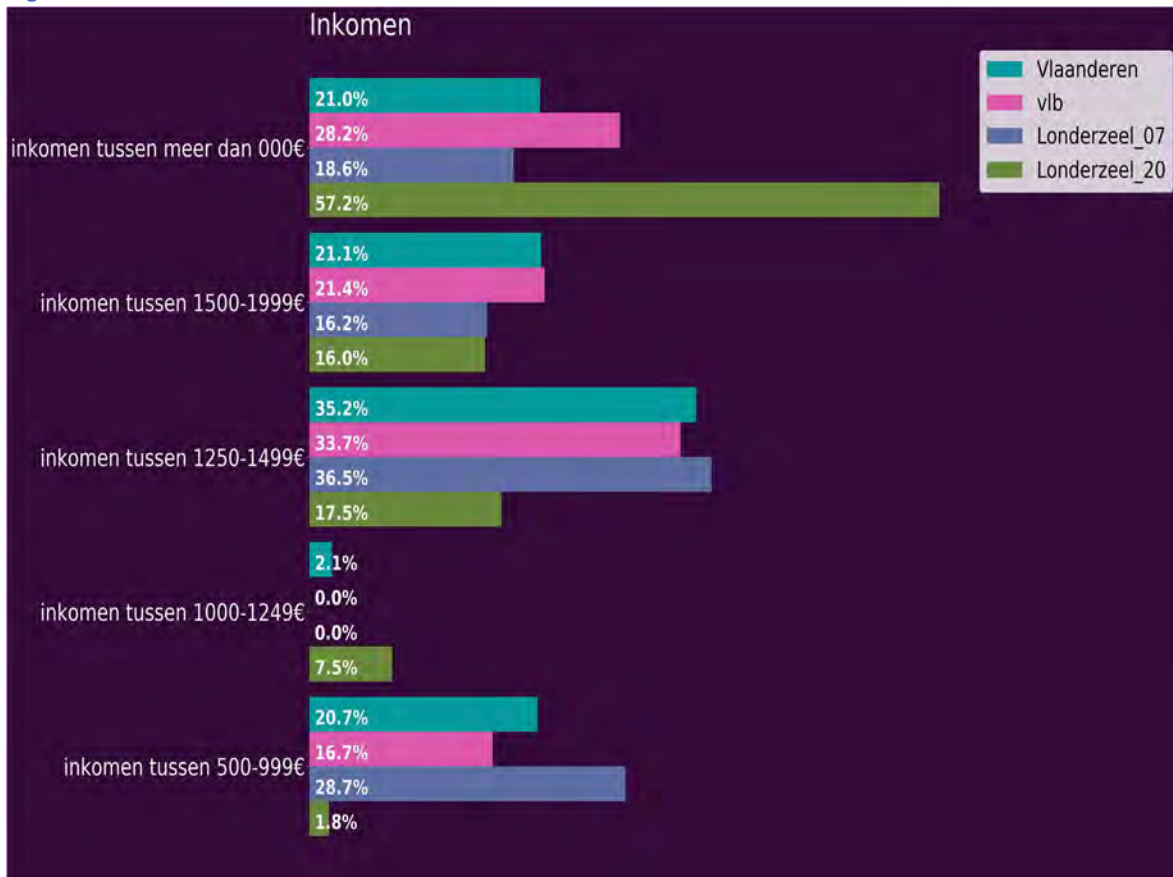

## Rondkomen

Naast het effectieve inkomen is het ook interessant om te weten te komen in welke mate de geïnterviewde ouderen kunnen rondkomen met hun inkomen. We legden hiervoor de respondenten zes mogelijke antwoorden voor, gaande van heel moeilijk rondkomen tot heel gemakkelijk rondkomen. Voor onderstaande analyses nemen we deze die aangeven moeilijk rond te komen met hun inkomen en deze die aangeven makkelijk rond te komen te .

Tabel: Rondkomen

|                     | Londerzeel_20 | Londerzeel_07 | Vlaams<br>Brabant | Vlaanderen |
|---------------------|---------------|---------------|-------------------|------------|
| moeilijk rondkomen  | 32,1%         | 42,8%         | 38,6%             | 39,1%      |
| makkelijk rondkomen | 67,9%         | 57,2%         | 61,4%             | 60,9%      |

Bekijken we het item moeilijk rondkomen, zien we op dit moment een percentage van 32.1%. Ten aanzien van de vorige meting is dit percentage 10.7% lager. Het percentage dat we in de huidige registratie gevonden hebben voor moeilijk rondkomen is 6.5% lager dan in Vlaams Brabant. Vergeleken met de cijfers uit Vlaanderen is het actuele percentage 6.9% lager.

Met betrekking tot het item makkelijk rondkomen constateren we een percentage van 67.9%. Tegenover de vorige meting is dit percentage 10.7% hoger. Het percentage dat we in deze meting gevonden hebben voor makkelijk rondkomen is 6.5% hoger dan in Vlaams Brabant. Ten opzichte van Vlaanderen is het percentage 6.9% hoger.



Figuur: Rondkomen

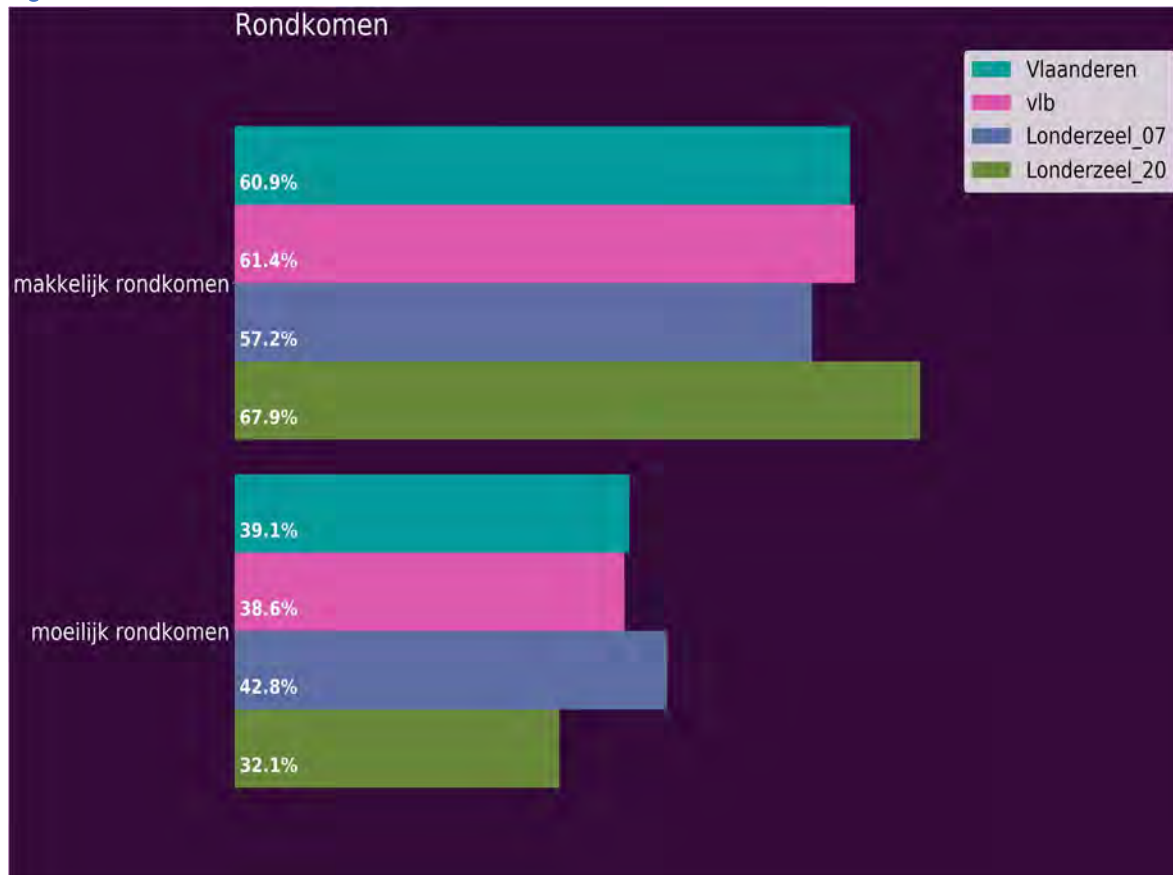

## Eigenaarschap

Er wordt wel eens gezegd dat de Vlaming geboren is met een baksteen in de maag. We gingen dan ook na de bij respondenten in welke mate zij eigenaar zijn van hun woning, of ze zich op de huurmarkt begeven of zij zich in een andere eigendomsstatus bevinden zoals bv. vruchtgebruik, naakte eigendom, enz.

Tabel: Eigenaarschap

|                   | Londerzeel_20 | Londerzeel_07 | Vlaams<br>Brabant | Vlaanderen |
|-------------------|---------------|---------------|-------------------|------------|
| eigenaar          | 86,4%         | 84,2%         | 86,7%             | 82,3%      |
| huurder (privé)   | 5,5%          | 7,4%          | 6,4%              | 8,4%       |
| huurder (sociale) | 1,8%          | 2,3%          | 2,4%              | 4,5%       |
| andere            | 6,3%          | 6,0%          | 4,6%              | 4,7%       |

Voor wat betreft eigenaar noteren we op dit moment een percentage van 86.4%. In vergelijking met de vorige keer dat de meting plaatsvond is dit percentage 2.2% hoger. Het percentage dat we in deze meting gevonden hebben voor eigenaar is 0.3% lager dan in Vlaams Brabant. Ten opzichte van Vlaanderen is het huidige percentage 4.1% hoger.

Met betrekking tot het item huurder (privé) constateren we actueel een percentage van 5.5%. Ten aanzien van de vorige meting is dit percentage 1.9% lager. Het percentage dat we in de huidige registratie gevonden hebben voor huurder (privé) is 0.8% lager dan in Vlaams Brabant. Tegenover de resultaten in Vlaanderen is het percentage in de huidige meting 2.9% lager.

Omtrent huurder (sociale) registreren we op dit moment een percentage van 1.8%. Vergeleken met de vorige meting is dit percentage 0.6% lager. Het percentage dat we in de huidige registratie gevonden hebben voor huurder (sociale) is 0.6% lager dan in Vlaams Brabant. Vergeleken met Vlaanderen is het percentage in de huidige meting 2.8% lager.

Voor wat betreft andere observeren we op dit moment een percentage van 6.3%. Vergeleken met de vorige meting is dit percentage 0.3% hoger. Het percentage dat we in de huidige registratie gevonden hebben voor andere is 1.7% hoger dan in Vlaams Brabant. Ten opzichte van Vlaanderen is het huidige percentage 1.6% hoger.

Figuur: Eigenaar

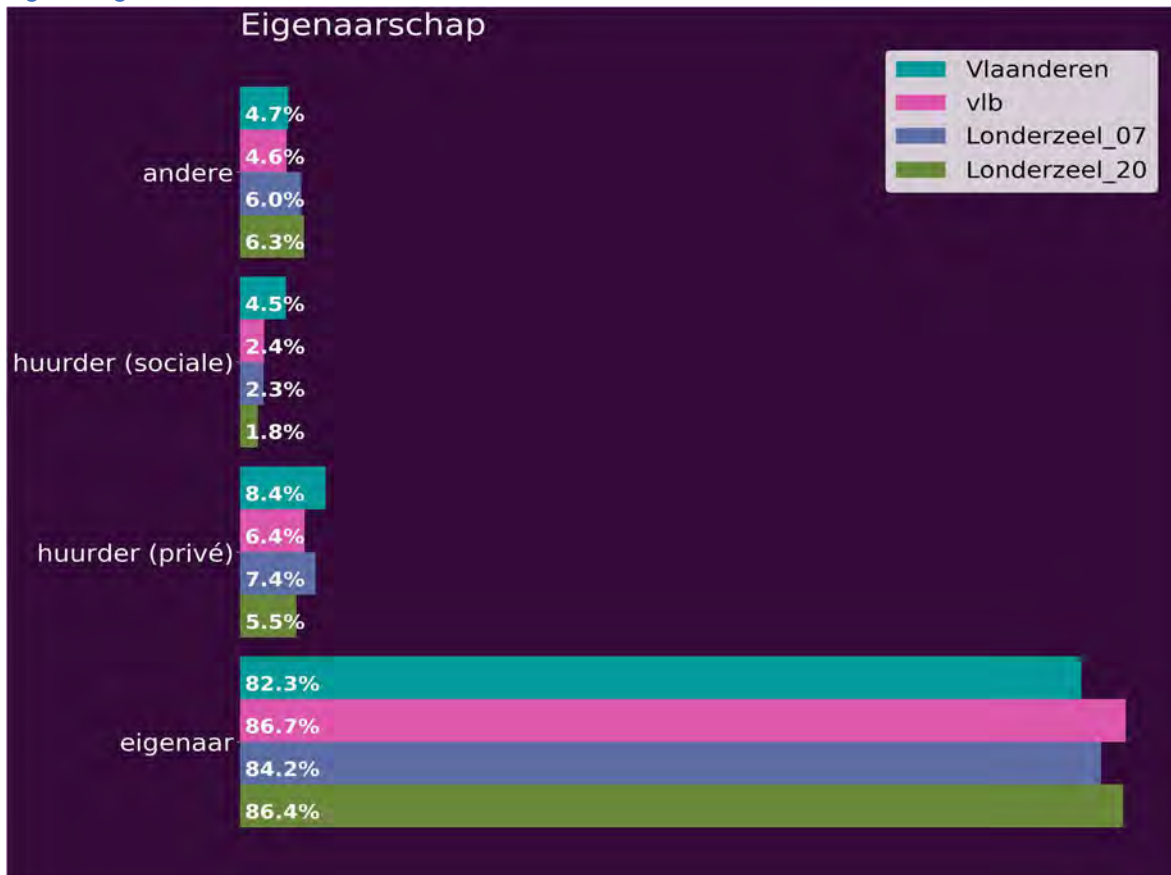

## Eigenaar in functie van geslacht

Tabel: Eigenaar in functie van geslacht

|                   | mannen | vrouwen |
|-------------------|--------|---------|
| eigenaar          | 88,2%  | 84,6%   |
| huurder (privé)   | 5,3%   | 5,8%    |
| huurder (sociale) | 2,1%   | 1,4%    |
| andere            | 4,3%   | 8,2%    |

Bekijken we het item mannen, zien we tegenwoordig een percentage van 88.2%. Ten opzichte van de vrouwen is het percentage 3.6% hoger. Bekijken we het item huurder (privé) observeren we tegenwoordig een percentage van 5.3% bij de mannen. Ten opzichte van de vrouwen is het percentage 0.4% lager. Omtrent huurder (sociale) ontdekken we op dit moment een percentage van 2.1% bij de mannen. Ten opzichte van de vrouwen is het percentage 0.7% hoger. Voor wat betreft andere observeren we in de huidige meting een percentage van 4.3% bij de mannen. Ten opzichte van de vrouwen is het percentage 3.9% lager.

*Figuur: Eigenaar in functie van geslacht*

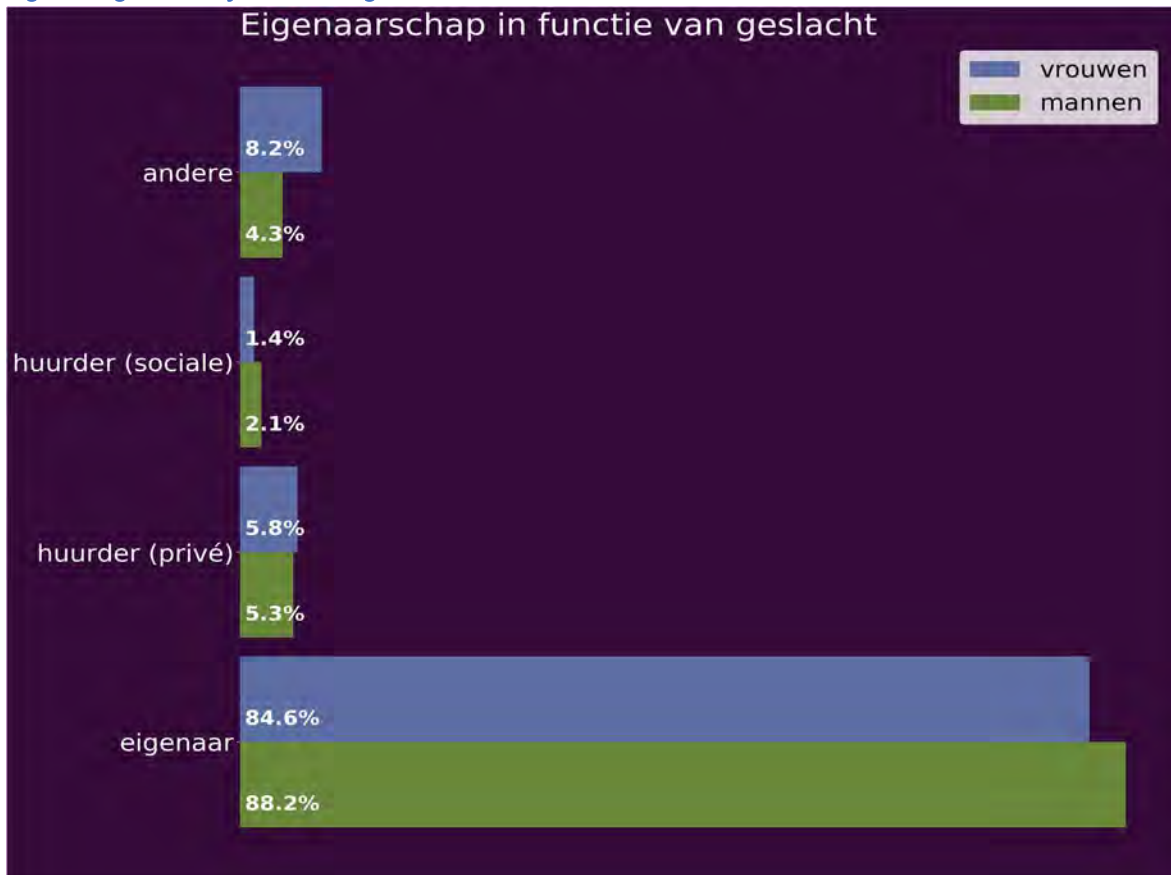

## Eigenaar in functie van leeftijdsklasse

Tabel: Eigenaar in functie van leeftijdsklasse

|                   | 60-69j | 70-79j | 80+   |
|-------------------|--------|--------|-------|
| eigenaar          | 87,1%  | 86,8%  | 83,9% |
| huurder (privé)   | 7,1%   | 6,2%   | 2,2%  |
| huurder (sociale) | 1,8%   | 0,8%   | 3,2%  |
| andere            | 4,1%   | 6,2%   | 10,8% |

Met betrekking tot 60-69j merken we actueel een percentage van 87.1%. Ten aanzien van de 70-79j is het percentage 0.2% hoger. Het actuele percentage in deze meting bij de 60-69j is 3.2% hoger dan bij de 80+. Inzake huurder (privé) zien we in de huidige meting een percentage van 7.1% bij de 60-69j. Ten opzichte van de 70-79j is het percentage 0.9% hoger. Het percentage bij 60-69j is 4.9% hoger dan bij de 80+. Bekijken we het item huurder (sociale) observeren we actueel een percentage van 1.8% bij de 60-69j. In vergelijking met de 70-79j is het percentage 1.0% hoger. Het percentage dat we in de huidige registratie gevonden hebben bij de 60-69j is 1.5% lager dan bij de 80+. Omtrent andere constateren we tegenwoordig een percentage van 4.1% bij de 60-69j. Tegenover de 70-79j is het percentage 2.1% lager. Het percentage dat we in deze meting gevonden hebben bij de 60-69j is 6.6% lager dan bij de 80+.

Figuur: Eigenaar in functie van leeftijdsklasse

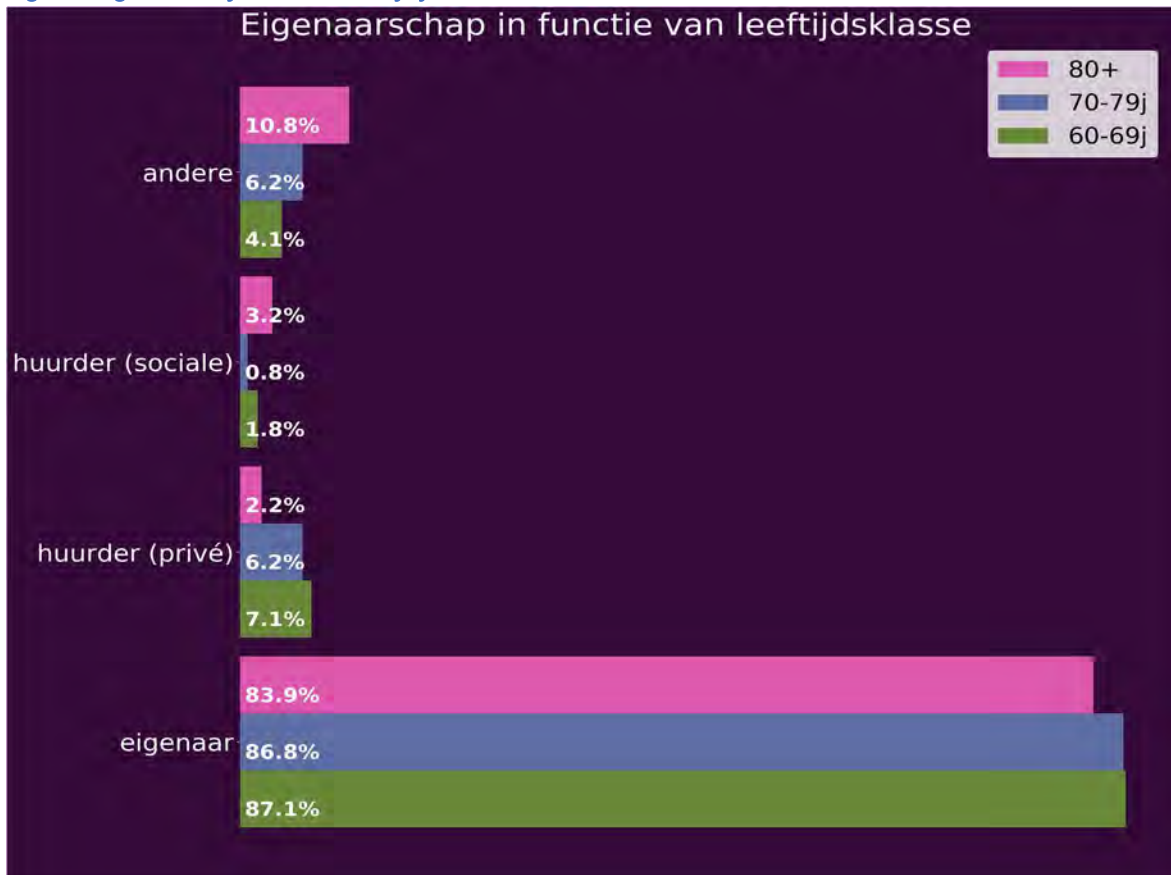

## Comfort in de woning

Een van de aspecten van huisvesting bij ouderen is dat de woning te groot kan zijn, waardoor de woning moeilijk te onderhouden is, of te klein kan zijn, waardoor ingeboet wordt op comfort. In onderstaande analyses gaan we dieper in op deze problematiek.

Tabel: Comfort in de woning

|                         | Londerzeel_20 | Londerzeel_07 | Vlaams<br>Brabant | Vlaanderen |
|-------------------------|---------------|---------------|-------------------|------------|
| slechte staat           | 5,5%          | 7,0%          | 5,7%              | 5,6%       |
| weinig gerieflijk       | 5,3%          | 9,9%          | 7,3%              | 7,1%       |
| te gehorig              | 8,6%          | 12,1%         | 12,9%             | 12,9%      |
| moeilijk warm te stoken | 5,8%          | 11,3%         | 12,2%             | 11,3%      |
| onvoldoende comfort     | 8,0%          | 12,3%         | 9,3%              | 9,5%       |
| te duur                 | 8,6%          | 8,0%          | 8,2%              | 7,7%       |
| inbraakgevoelig         | 7,5%          | 11,5%         | 14,5%             | 13,7%      |

Bekijken we het item slechte staat, ontdekken we in de huidige meting een percentage van 5.5%. Vergeleken met de vorige meting is dit percentage 1.4% lager. Het percentage dat we in deze meting gevonden hebben voor slechte staat is 0.1% lager dan in Vlaams Brabant. In vergelijking met Vlaanderen is het actuele percentage ongeveer gelijk.

Bekijken we het item weinig gerieflijk, registreren we tegenwoordig een percentage van 5.3%. Ten opzichte van de vorige keer dat de meting plaatsvond is dit percentage 4.7% lager. Het percentage uit deze meting voor weinig gerieflijk is 2.1% lager dan in Vlaams Brabant. Vergeleken met de cijfers uit Vlaanderen is het percentage in de huidige meting 1.8% lager.

Met betrekking tot het item te gehorig, ontdekken we een percentage van 8.6%. Vergeleken met de vorige meting is dit percentage 3.5% lager. Het percentage dat we in de huidige registratie gevonden hebben voor te gehorig is 4.4% lager dan in Vlaams Brabant. Ten aanzien van de resultaten van Vlaanderen is het momentane percentage 4.3% lager.

Inzake moeilijk warm te stoken, ontdekken we actueel een percentage van 5.8%. In vergelijking met de vorige meting is dit percentage 5.4% lager. Het actuele percentage in deze meting voor moeilijk warm te stoken is 6.3% lager dan in Vlaams Brabant. Ten aanzien van de resultaten van Vlaanderen is het huidig percentage 5.5% lager.



Met betrekking tot het item onvoldoende comfort, constateren we momenteel een percentage van 8.0%. Ten opzichte van de vorige meting is dit percentage 4.3% lager. Het huidige percentage voor onvoldoende comfort is 1.3% lager dan in Vlaams Brabant. Vergeleken met Vlaanderen is het actuele percentage 1.4% lager.

Met betrekking tot het item te duur, ontdekken we een percentage van 8.6%. In vergelijking met de vorige keer dat de meting plaatsvond is dit percentage 0.5% hoger. Het huidige percentage voor te duur is 0.4% hoger dan in Vlaams Brabant. Ten aanzien van de resultaten van Vlaanderen is het huidige percentage 0.8% hoger.

Voor wat betreft inbraakgevoelig, zien we actueel een percentage van 7.5%. In vergelijking met de vorige keer dat de meting plaatsvond is dit percentage 4.0% lager. Het percentage uit deze meting voor inbraakgevoelig is 7.1% lager dan in Vlaams Brabant. Ten aanzien van de resultaten van Vlaanderen is het percentage 6.2% lager.

*Figuur: Comfort in de woning*

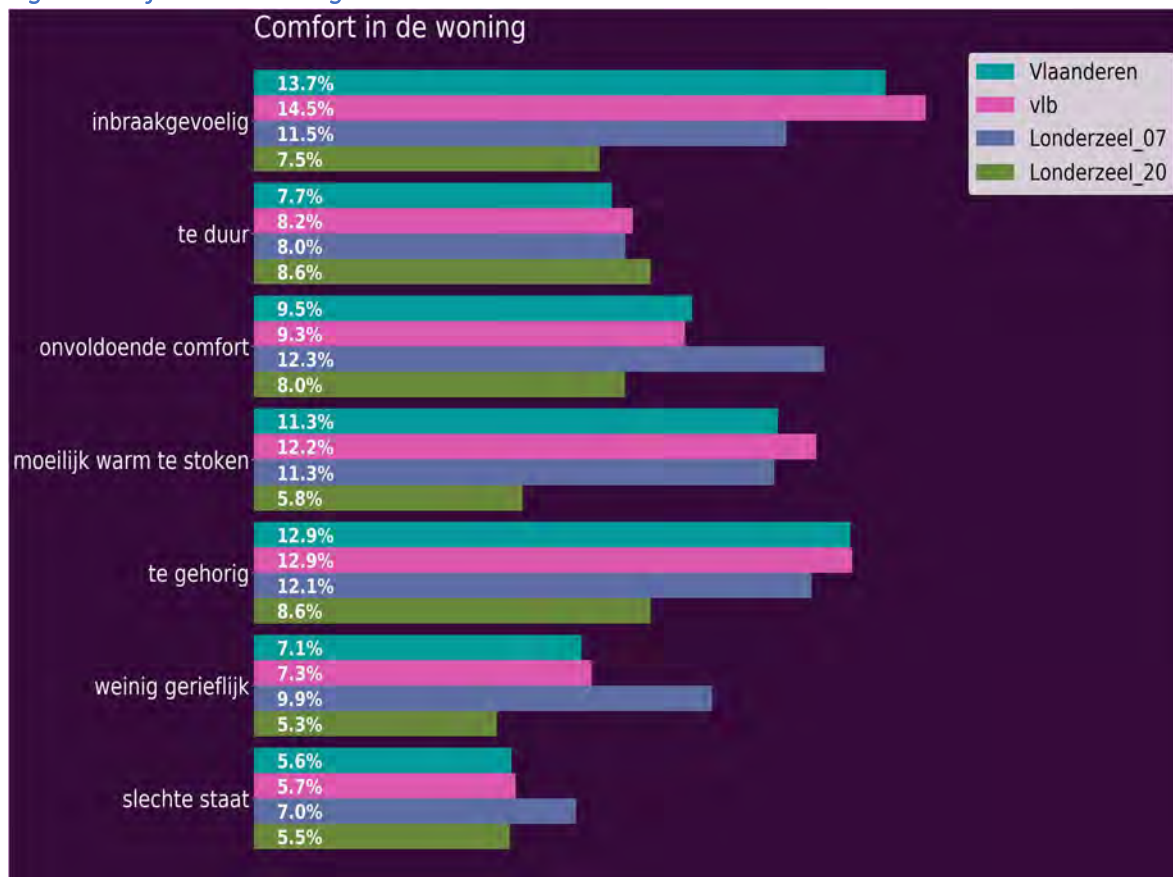

## Woonvorm

We vroegen de respondenten ook om aan te geven wat hun woonvorm was. Hiervoor legden we hen 7 mogelijkheden voor.

Tabel: Woonvorm

|                                       | Londerzeel_20 | Londerzeel_07 | Vlaams<br>Brabant | Vlaanderen |
|---------------------------------------|---------------|---------------|-------------------|------------|
| thuiswonend in een<br>ééngezinswoning | 86,0%         | 87,6%         | 88,5%             | 85,2%      |
| thuiswonend in een<br>appartement     | 9,3%          | 6,9%          | 7,4%              | 10,6%      |
| thuiswonend in een studio             |               | 1,0%          | 0,4%              | 0,4%       |
| Inwonend bij de kinderen              | 1,6%          | 3,3%          | 2,5%              | 2,3%       |
| serviceflat/assistentiewoning         | 2,1%          |               | 0,0%              | 0,1%       |
| groepswoners                          | 0,3%          | 0,7%          | 0,7%              | 0,8%       |
| Kangoeroe/intergenerationeel<br>wonen | 0,8%          | 0,5%          | 0,5%              | 0,5%       |

Met betrekking tot het item thuiswonend in een ééngezinswoning, noteren we tegenwoordig een percentage van 86.0%. In vergelijking met de vorige keer dat de meting plaatsvond is dit percentage 1.5% lager. Het actuele percentage voor thuiswonend in een ééngezinswoning is 2.4% lager dan in Vlaams Brabant. Vergeleken met de cijfers uit Vlaanderen is het momentane percentage 0.8% hoger.

Bekijken we het item thuiswonend in een appartement, merken we een percentage van 9.3%. Ten opzichte van de vorige meting is dit percentage 2.4% hoger. Het percentage voor thuiswonend in een appartement is 1.9% hoger dan in Vlaams Brabant. Tegenover de resultaten in Vlaanderen is het percentage in de huidige meting 1.3% lager.

Bekijken we het item thuiswonend in een studio, zien we momenteel een percentage van 0.0%. Ten opzichte van de vorige meting is dit percentage 1.0% lager. Het actuele percentage voor thuiswonend in een studio is 0.4% lager dan in Vlaams Brabant. Tegenover de resultaten in Vlaanderen is het percentage in de huidige meting 0.4% lager.

Omtrent inwonend bij de kinderen, noteren we in de huidige meting een percentage van 1.6%. Tegenover de vorige meting is dit percentage 1.8% lager. Het percentage dat we in de huidige registratie gevonden hebben voor Inwonend bij de kinderen is 0.9% lager dan in Vlaams Brabant. Ten opzichte van Vlaanderen is het actuele percentage 0.8% lager.

Inzake serviceflat/assistentiewoning, merken we op dit moment een percentage van 2.1%. Het huidige percentage voor serviceflat/assistentiewoning is 2.1% hoger dan in Vlaams Brabant. Vergeleken met Vlaanderen is het huidige percentage 2.0% hoger.

Inzake groepswonen, zien we op dit moment een percentage van 0.3%. In vergelijking met de vorige keer dat de meting plaatsvond is dit percentage 0.5% lager. Het percentage dat we in de huidige registratie gevonden hebben voor groepswonen is 0.5% lager dan in Vlaams Brabant. In vergelijking met Vlaanderen is het actuele percentage 0.6% lager.

Inzake kangoeroe/intergenerationeel wonen, ontdekken we op dit moment een percentage van 0.8%. Ten opzichte van de vorige meting is dit percentage 0.3% hoger. Het huidige percentage voor Kangoeroe/intergenerationeel wonen is 0.2% hoger dan in Vlaams Brabant. Vergeleken met de cijfers uit Vlaanderen is het actuele percentage 0.3% hoger.

*Figuur: Woonvorm*

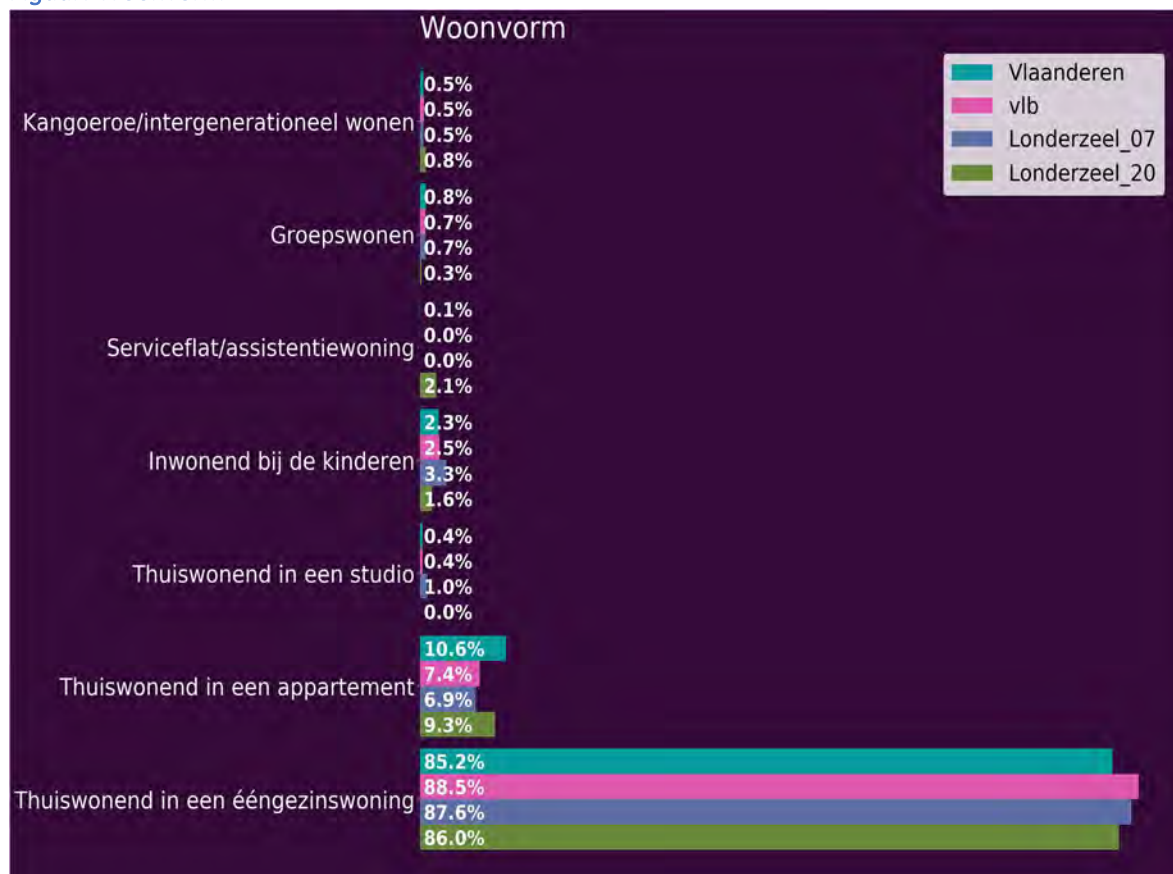

## Woonvorm in functie van geslacht

Tabel: Woonvorm in functie van geslacht

|                                    | mannen | vrouwen |
|------------------------------------|--------|---------|
| thuiswonend in een ééngeswoning    | 86,9%  | 85,1%   |
| thuiswonend in een appartement     | 11,5%  | 7,4%    |
| Inwonend bij de kinderen           |        | 3,0%    |
| serviceflat/assistentiewoning      | 1,1%   | 3,0%    |
| groepswonen                        | 0,5%   |         |
| kangoeroe/intergenerationeel wonen |        | 1,5%    |

Bekijken we het item thuiswonend in een ééngeswoning, observeren we in de huidige meting een percentage van 86.9% bij de mannen. Ten opzichte van de vrouwen is dit percentage 1.7% hoger. Voor wat betreft thuiswonend in een appartement, ontdekken we op dit moment een percentage van 11.5% bij de mannen. Vergeleken met de vrouwen is het percentage 4.0% hoger. Voor wat betreft inwonend bij de kinderen, ontdekken we tegenwoordig een percentage van 3.0% bij de vrouwen. Aangaande serviceflat/assistentiewoning, constateren we in de huidige meting een percentage van 1.1% bij de mannen. In vergelijking met de vrouwen is dit percentage 1.9% lager. Bekijken we het item groepswonen, registreren we momenteel een percentage van 0.5% bij de mannen. Inzake Kangoeroe/intergenerationeel wonen noteren we momenteel een percentage van 1.5% bij de vrouwen.

Figuur: Woonvorm in functie van geslacht

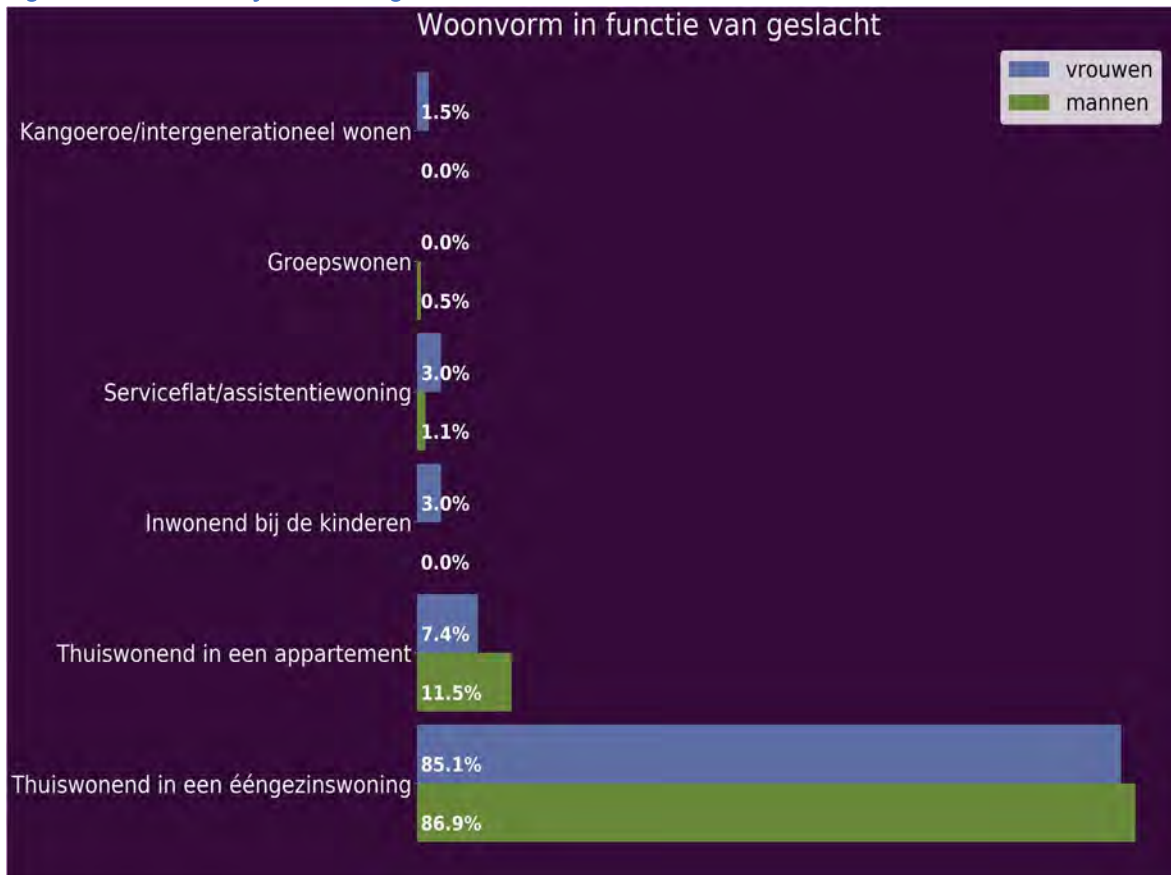

## Woonvorm in functie van leeftijdsklasse

Tabel: Woonvorm in functie van leeftijdsklasse

|                                    | 60-69j | 70-79j | 80+   |
|------------------------------------|--------|--------|-------|
| thuiswonend in een ééngesinswoning | 89,8%  | 86,6%  | 77,3% |
| thuiswonend in een appartement     | 9,0%   | 10,2%  | 9,1%  |
| inwonend bij de kinderen           | 0,6%   |        | 5,7%  |
| serviceflat/assistentiewoning      |        | 1,6%   | 6,8%  |
| groepswonen                        |        | 0,8%   |       |
| kangoeroe/intergenerationeel wonen | 0,6%   | 0,8%   | 1,1%  |

Omtrent thuiswonend in een ééngesinswoning, ontdekken we momenteel een percentage van 89.8% bij de 60-69j. Ten aanzien van de 70-79j is dit 3.2% hoger. Het actuele percentage in deze meting bij de 60-69j is 12.5% hoger dan bij de 80+. Voor wat betreft thuiswonend in een appartement, constateren we tegenwoordig een percentage van 9.0% bij de 60-69j. Tegenover de 70-79j is dit percentage 1.3% lager. Het percentage bij 60-69j is 0.1% lager dan bij de 80+. Inzake inwonend bij de kinderen, noteren we actueel een percentage van 0.6% bij de 60-69j. Het actuele percentage in deze meting bij de 60-69j is 5.1% lager dan bij de 80+. Aangaande serviceflat/assistentiewoning, zien we momenteel een percentage van 1.6% bij de 70-79j. Omtrent groepswonen registreren we op dit moment een percentage van 0.8% bij de 70-79j. Inzake kangoeroe/intergenerationeel wonen, constateren we momenteel een percentage van 0.6% bij de 60-69j. Ten opzichte van de 70-79j is dit 0.2% lager. Het percentage uit deze meting bij de 60-69j is 0.5% lager dan bij de 80+.

Figuur: Woonvorm in functie van leeftijdsklasse

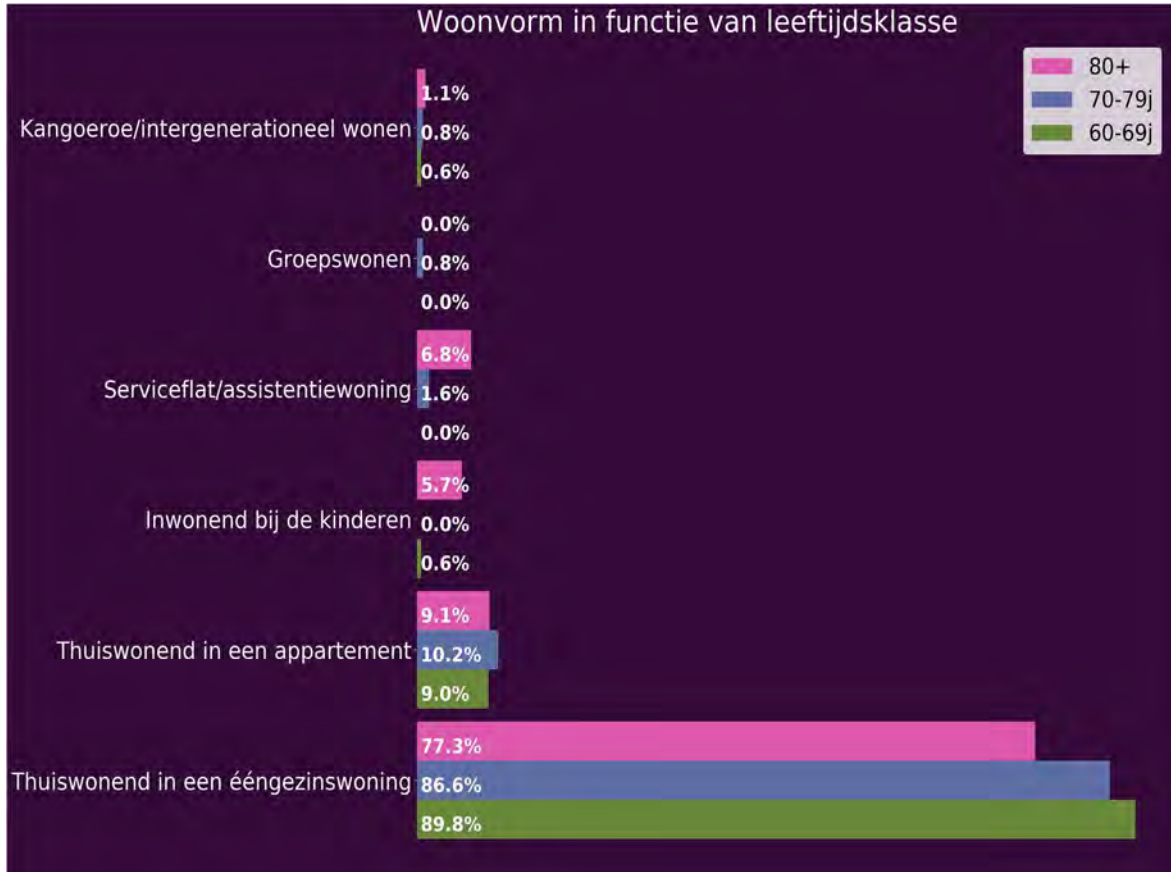

## Onaangepastheid van de woning

Met de item van de vragen met betrekking tot de woning werd een meetinstrument geconstrueerd door het berekenen van de totaalscores. Op basis van deze totaalscores kon ieder individu ingedeeld worden in drie klassen. Een eerste klasse omvat zij die geen onaangepastheid van hun woning ervaren. In de tussenklasse zitten die ouderen die aangegeven hebben in een matig onaangepaste woning te wonen en in de derde en laatste klasse bevinden zich die ouderen die in een voor hun leeftijd sterk onaangepaste woning verblijven. Het spreekt voor zich dat vooral de ouderen in de ernstig en matig onaangepaste woningen extra aandacht verdienen. Het evolueren van een matig naar een ernstig onaangepaste woning moet ten allen tijde vermeden worden. Bij die ouderen die in een ernstig onaangepaste woning verblijven is de situatie duidelijk. Het is voor hen onmogelijk om op termijn nog in deze woning te verblijven wanneer de leeftijd toeneemt. Tenslotte willen we ook nog vermelden dat deze resultaten tot stand gekomen zijn door zelfrapportage. Er is dus geen expert bij de ouderen langsgegaan om problemen vast te stellen. Hierdoor durven wij stellen dat de cijfers die we hieronder voorstellen wellicht een onderschatting zijn van de reële situatie in de gemeente.

Tabel: Onaangepastheid van de woning

|                          | Londerzeel_20 | Londerzeel_07 | Vlaams<br>Brabant | Vlaanderen |
|--------------------------|---------------|---------------|-------------------|------------|
| geen onaangepastheid     | 14,7%         | 19,0%         | 13,1%             | 14,6%      |
| matige onaangepastheid   | 50,4%         | 43,4%         | 43,7%             | 46,3%      |
| ernstige onaangepastheid | 34,9%         | 37,5%         | 43,2%             | 39,1%      |

Inzake geen onaangepastheid, observeren we in de huidige meting een percentage van 14.7%. Ten opzichte van de vorige keer dat de meting plaatsvond is dit percentage 4.4% lager. Het percentage dat we in deze meting gevonden hebben voor geen onaangepastheid is 1.6% hoger dan in Vlaams Brabant. Vergeleken met Vlaanderen is het actuele percentage 0.1% hoger.

Inzake matige onaangepastheid, constateren we tegenwoordig een percentage van 50.4%. Vergeleken met de vorige meting is dit percentage 7.0% hoger. Het actuele percentage in deze meting voor matige onaangepastheid is 6.7% hoger dan in Vlaams Brabant. Tegenover de resultaten in Vlaanderen is het huidige percentage 4.2% hoger.

Aangaande ernstige onaangepastheid, zien we actueel een percentage van 34.9%. Ten opzichte van de vorige meting is dit percentage 2.6% lager. Het percentage dat we in de huidige registratie gevonden hebben voor ernstige onaangepastheid is 8.3% lager dan in Vlaams Brabant. Vergeleken met de cijfers uit Vlaanderen is het momentane percentage 4.2% lager.



*Figuur: Onaangepastheid van de woning*

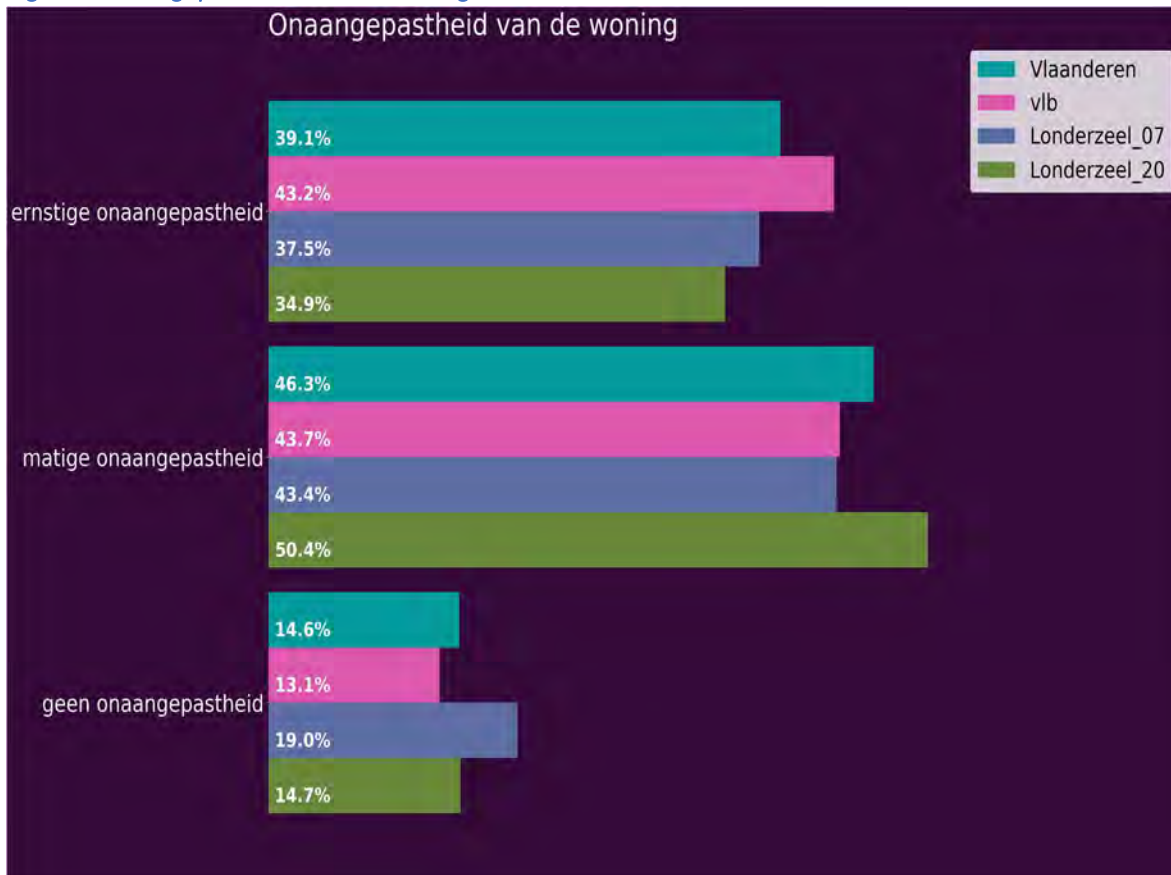

## Onaangepastheid van de woning in functie van geslacht

Tabel: Onaangepastheid van de woning in functie van geslacht

|                          | mannen | vrouwen |
|--------------------------|--------|---------|
| geen onaangepastheid     | 15,3%  | 14,1%   |
| matige onaangepastheid   | 51,2%  | 49,7%   |
| ernstige onaangepastheid | 33,5%  | 36,1%   |

Inzake geen onaangepastheid, zien we tegenwoordig een percentage van 15.3% bij de mannen. Vergeleken met de vrouwen is het percentage 1.2% hoger. Voor wat betreft matige onaangepastheid, merken we actueel een percentage van 51.2% bij de mannen. Tegenover de vrouwen is dit percentage 1.4% hoger. Inzake ernstige onaangepastheid, noteren we op dit moment een percentage van 33.5% bij de mannen. Vergeleken met de vrouwen is het percentage 2.6% lager.

Figuur: Onaangepastheid van de woning in functie van geslacht



## Onaangepastheid van de woning in functie van leeftijdsklasse

Tabel: Onaangepastheid van de woning in functie van leeftijdsklasse

|                          | 60-69j | 70-79j | 80+   |
|--------------------------|--------|--------|-------|
| geen onaangepastheid     | 8,0%   | 20,5%  | 19,5% |
| matige onaangepastheid   | 54,6%  | 42,7%  | 53,2% |
| ernstige onaangepastheid | 37,4%  | 36,8%  | 27,3% |

Met betrekking tot geen onaangepastheid, merken we op dit moment een percentage van 8.0% bij de 60-69j. Ten opzichte van de 70-79j is het percentage 12.5% lager. Het huidige percentage bij 60-69j is 11.5% lager dan bij de 80+. Inzake matige onaangepastheid registreren we in de huidige meting een percentage van 54.6% bij de 60-69j. Ten aanzien van de 70-79j is dit 11.9% hoger. Het huidige percentage bij 60-69j is 1.4% hoger dan bij de 80+. Aangaande ernstige onaangepastheid, registreren we actueel een percentage van 37.4% bij de 60-69j. Vergeleken met de 70-79j is dit 0.7% hoger. Het actuele percentage bij de 60-69j is 10.2% hoger dan bij de 80+.

Figuur: Onaangepastheid van de woning in functie van leeftijdsklasse

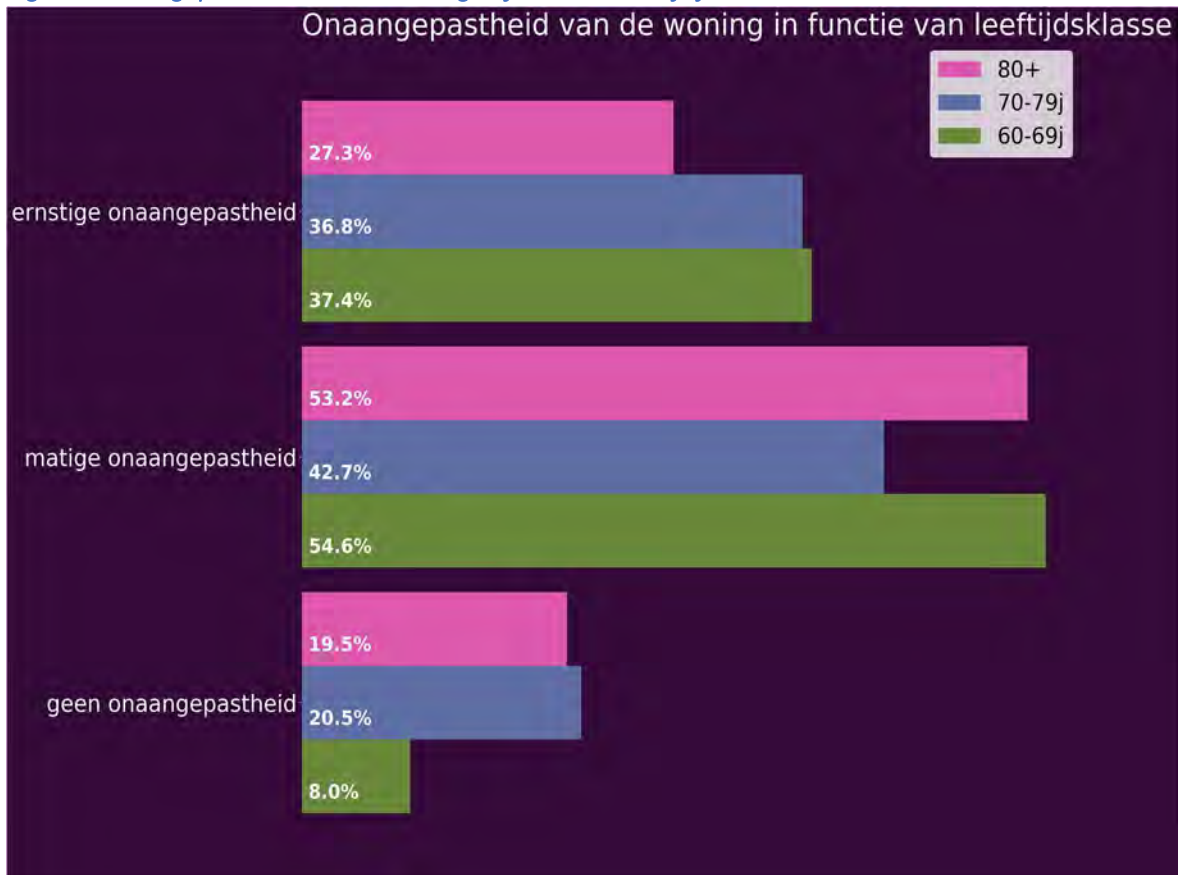

## Comfort in de woning

Een van de aspecten van huisvesting bij ouderen is dat de woning te groot kan zijn, waardoor de woning moeilijk te onderhouden is, of te klein kan zijn, waardoor ingeboet wordt op comfort. In onderstaande analyses gaan we dieper in op deze problematiek

Tabel: Comfort in de woning

|                         | Londerzeel_20 | Londerzeel_07 | Vlaams<br>Brabant | Vlaanderen |
|-------------------------|---------------|---------------|-------------------|------------|
| slechte staat           | 5,5%          | 7,0%          | 5,7%              | 5,6%       |
| weinig gerieflijk       | 5,3%          | 9,9%          | 7,3%              | 7,1%       |
| te gehorig              | 8,6%          | 12,1%         | 12,9%             | 12,9%      |
| moeilijk warm te stoken | 5,8%          | 11,3%         | 12,2%             | 11,3%      |
| onvoldoende comfort     | 8,0%          | 12,3%         | 9,3%              | 9,5%       |
| te duur                 | 8,6%          | 8,0%          | 8,2%              | 7,7%       |
| inbraakgevoelig         | 7,5%          | 11,5%         | 14,5%             | 13,7%      |

Bekijken we het item slechte staat, ontdekken we in de huidige meting een percentage van 5.5%. Vergeleken met de vorige meting is dit percentage 1.4% lager. Het percentage dat we in deze meting gevonden hebben voor slechte staat is 0.1% lager dan in Vlaams Brabant. In vergelijking met Vlaanderen is het actuele percentage gelijk.

Bekijken we het item weinig gerieflijk, registreren we tegenwoordig een percentage van 5.3%. Ten opzichte van de vorige keer dat de meting plaatsvond is dit percentage 4.7% lager. Het percentage uit deze meting voor weinig gerieflijk is 2.1% lager dan in Vlaams Brabant. Vergeleken met de cijfers uit Vlaanderen is het percentage in de huidige meting 1.8% lager.

Met betrekking tot het item te gehorig, ontdekken we een percentage van 8.6%. Vergeleken met de vorige meting is dit percentage 3.5% lager. Het percentage dat we in de huidige registratie gevonden hebben voor te gehorig is 4.4% lager dan in Vlaams Brabant. Ten aanzien van de resultaten van Vlaanderen is het momentane percentage 4.3% lager.

Inzake moeilijk warm te stoken, ontdekken we actueel een percentage van 5.8%. In vergelijking met de vorige meting is dit percentage 5.4% lager. Het actuele percentage in deze meting voor moeilijk warm te stoken is 6.3% lager dan in Vlaams Brabant. Ten aanzien van de resultaten van Vlaanderen is het huidig percentage 5.5% lager.

Met betrekking tot het item onvoldoende comfort, constateren we momenteel een percentage van 8.0%. Ten opzichte van de vorige meting is dit percentage 4.3% lager. Het huidige percentage voor

onvoldoende comfort is 1.3% lager dan in Vlaams Brabant. Vergeleken met Vlaanderen is het actuele percentage 1.4% lager.

Met betrekking tot het item te duur, ontdekken we een percentage van 8.6%. In vergelijking met de vorige keer dat de meting plaatsvond is dit percentage 0.5% hoger. Het huidige percentage voor te duur is 0.4% hoger dan in Vlaams Brabant. Ten aanzien van de resultaten van Vlaanderen is het huidige percentage 0.8% hoger.

Voor wat betreft inbraakgevoelig, zien we actueel een percentage van 7.5%. In vergelijking met de vorige keer dat de meting plaatsvond is dit percentage 4.0% lager. Het percentage uit deze meting voor inbraakgevoelig is 7.1% lager dan in Vlaams Brabant. Ten aanzien van de resultaten van Vlaanderen is het percentage 6.2% lager.

*Figuur: Comfort in de woning*

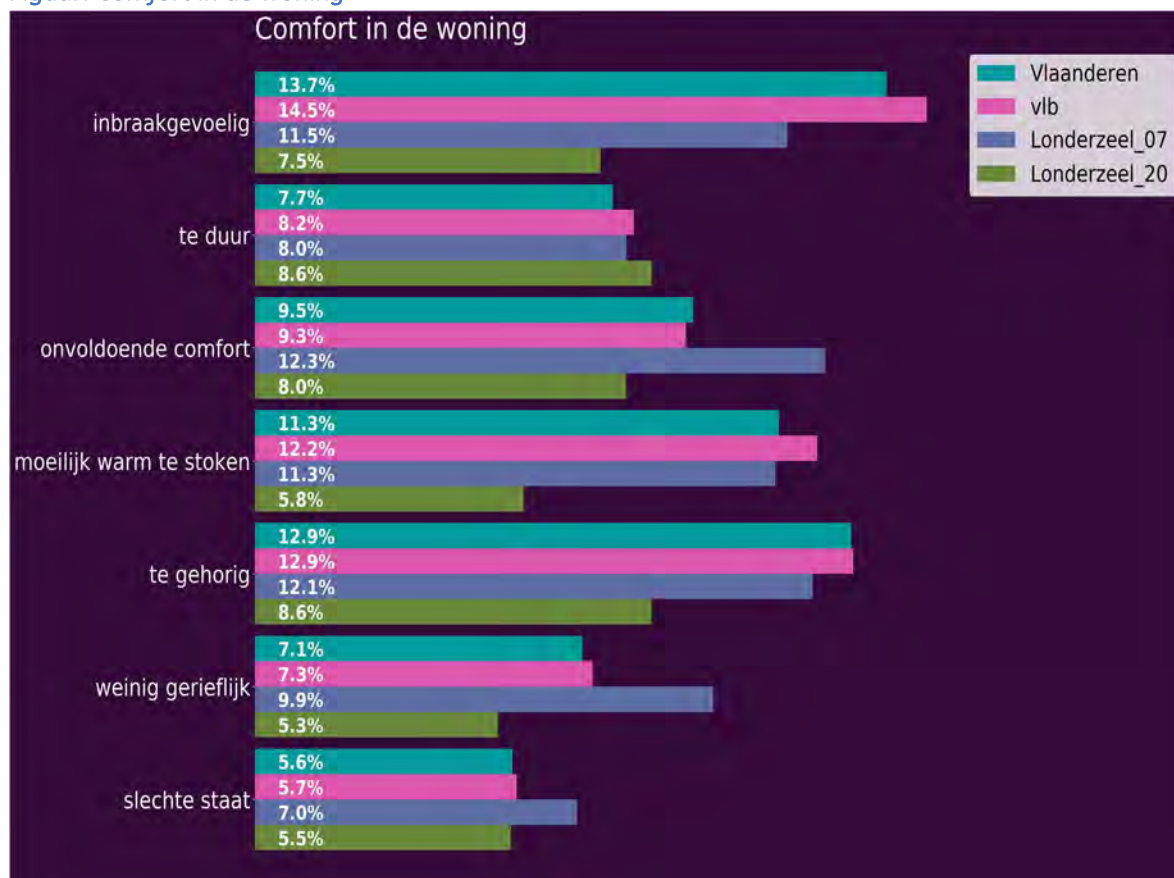

## Ligging van de woning

Naast de woning op zich is een belangrijk aandachtspunt de lokalisatie van de woning. We gingen dan ook na in welke mate de afstand tot de kinderen en voorzieningen als te groot ervaren wordt en in welke mate de wijk waar de woning gelegen is de respondent bevalt.

Tabel: Ligging van de woning

|                                    | Londerzeel_20 | Londerzeel_07 | Vlaams<br>Brabant | Vlaanderen |
|------------------------------------|---------------|---------------|-------------------|------------|
| wijk bevalt niet                   | 6,1%          | 7,5%          | 7,1%              | 6,5%       |
| afstand tot voorzieningen te groot | 15,0%         | 21,2%         | 25,3%             | 20,5%      |
| afstand tot kinderen te groot      | 10,5%         | 12,9%         | 14,8%             | 14,2%      |

Aangaande wijk bevalt niet, noteren we op dit moment een percentage van 6.1%. Ten aanzien van de vorige meting is dit percentage 1.4% lager. Het percentage voor wijk bevalt niet is 1.0% lager dan in Vlaams Brabant. Tegenover de resultaten in Vlaanderen is het actuele percentage 0.4% lager.

Aangaande afstand tot voorzieningen te groot, ontdekken we tegenwoordig een percentage van 15.0%. In vergelijking met de vorige meting is dit percentage 6.2% lager. Het actuele percentage voor afstand tot voorzieningen te groot is 10.4% lager dan in Vlaams Brabant. Ten aanzien van de resultaten van Vlaanderen is het momentane percentage 5.5% lager.

Bekijken we het item afstand tot kinderen te groot, noteren we momenteel een percentage van 10.5%. Ten opzichte van de vorige keer dat de meting plaatsvond is dit percentage 2.3% lager. Het percentage voor afstand tot kinderen te groot is 4.3% lager dan in Vlaams Brabant. Ten aanzien van de resultaten van Vlaanderen is het momentane percentage 3.7% lager.

Figuur: Ligging van de woning

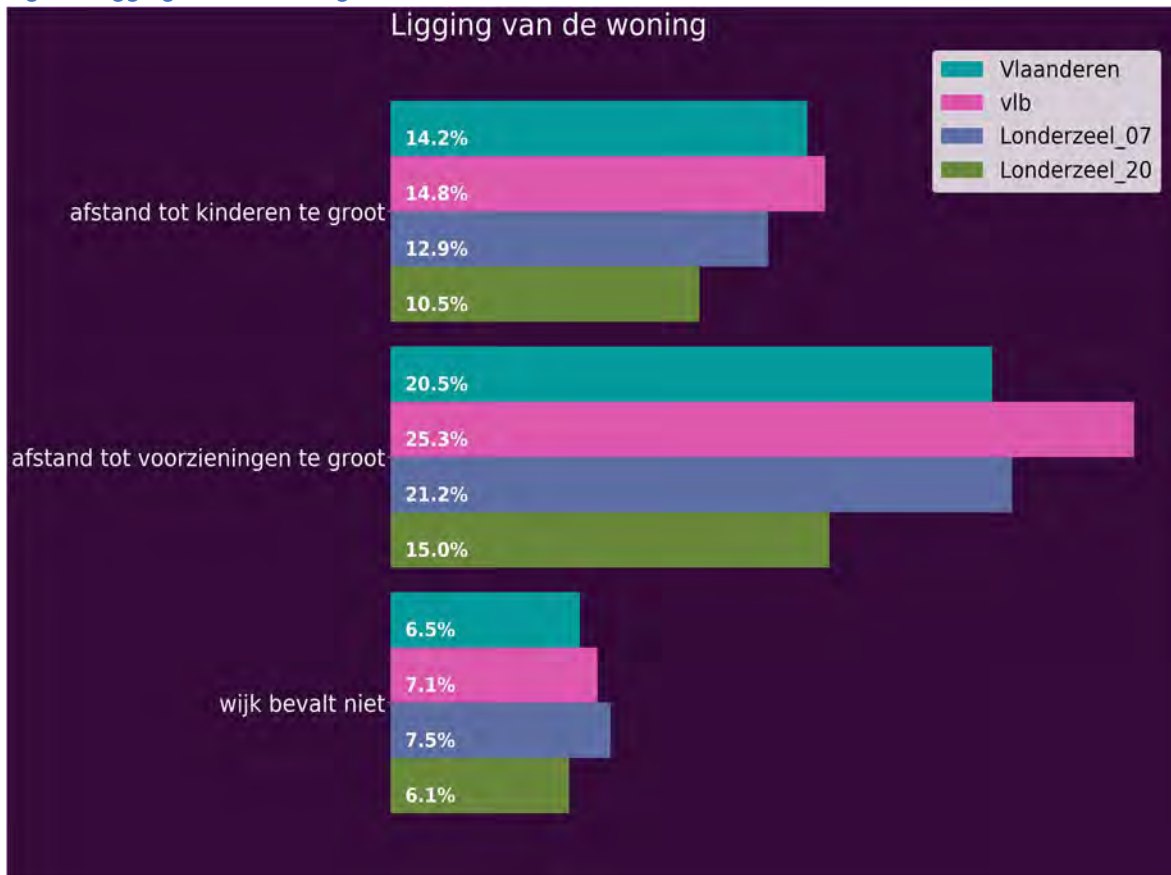



## Mobiliteit in de woning

Een ander belangrijk aspect met betrekking tot huisvesting is de mobiliteit in de woning. Onderstaand bekijken we de problematiek van trappen in de woning, trappen om naar het toilet te gaan, trappen om de woning te betreden en drempels die te hoog zijn.

Tabel: Mobiliteit in de woning

|                                | Londerzeel_20 | Londerzeel_07 | Vlaams<br>Brabant | Vlaanderen |
|--------------------------------|---------------|---------------|-------------------|------------|
| trappen om woning te betreden  | 14,4%         | 15,8%         | 21,9%             | 16,6%      |
| drempels te hoog               | 3,9%          | 8,0%          | 6,7%              | 6,1%       |
| trappen in de woning           | 57,1%         | 49,3%         | 53,9%             | 49,6%      |
| trappen om naar toilet te gaan | 9,1%          | 8,3%          | 10,2%             | 7,8%       |

Bekijken we het item trappen om woning te betreden, noteren we in de huidige meting een percentage van 14.4%. Vergeleken met de vorige meting is dit percentage 1.4% lager. Het actuele percentage in deze meting voor trappen om woning te betreden is 7.5% lager dan in Vlaams Brabant. Ten opzichte van Vlaanderen is het actuele percentage 2.2% lager.

Bekijken we het item drempels te hoog, ontdekken we actueel een percentage van 3.9%. In vergelijking met de vorige meting is dit percentage 4.2% lager. Het huidige percentage voor drempels te hoog is 2.8% lager dan in Vlaams Brabant. Tegenover de resultaten in Vlaanderen is het percentage 2.2% lager.

Bekijken we het item trappen in de woning, merken we momenteel een percentage van 57.1%. Vergeleken met de vorige meting is dit percentage 7.7% hoger. Het huidige percentage voor trappen in de woning is 3.2% hoger dan in Vlaams Brabant. In vergelijking met Vlaanderen is het percentage 7.4% hoger.

Bekijken we het item trappen om naar toilet te gaan, ontdekken we op dit moment een percentage van 9.1%. Ten opzichte van de vorige meting is dit percentage 0.8% hoger. Het percentage dat we in deze meting gevonden hebben voor trappen om naar toilet te gaan is 1.0% lager dan in Vlaams Brabant. Ten opzichte van Vlaanderen is het percentage 1.3% hoger.

Figuur: Mobiliteit in de woning

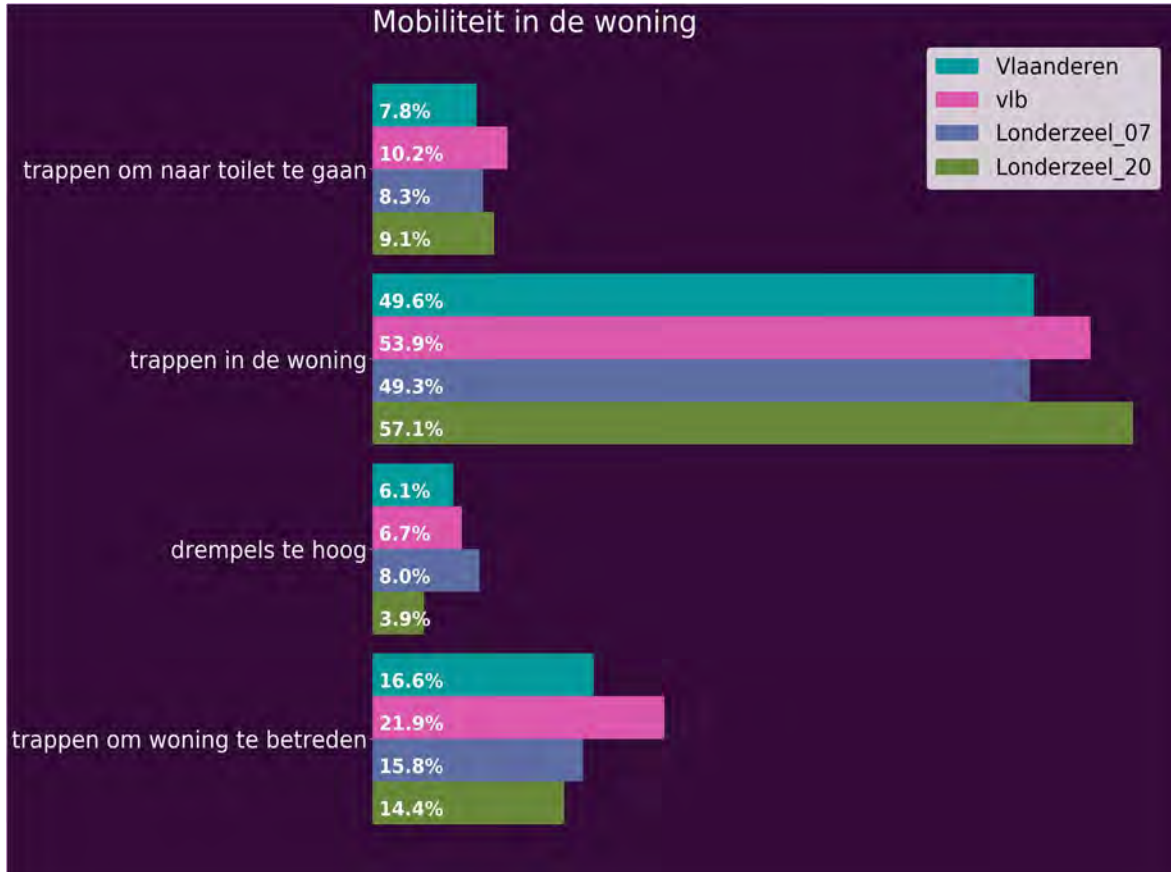

## Woning laten zoals ze is

In bovenstaande analyses gingen we na in welke mate de woning onaanangepast is voor de leeftijd. In de volgende analyses gaan we dieper in op de acties die ouderen zouden willen ondernemen om aan deze situatie iets te doen. In een eerste analyse gaan we na welk percentage ouderen van plan is de woning te laten zoals ze is.

Tabel: Woning laten zoals ze is

|              | Londerzeel_20 | Londerzeel_07 | Vlaams Brabant | Vlaanderen |
|--------------|---------------|---------------|----------------|------------|
| woning laten | 68,7%         | 57,2%         | 63,8%          | 64,0%      |

Met betrekking tot het item woning laten, zien we tegenwoordig een percentage van 68.7%. In vergelijking met de vorige keer dat de meting plaatsvond, is dit percentage 11.5% hoger. Het actuele percentage voor woning laten is 4.9% hoger dan in Vlaams Brabant. In vergelijking met Vlaanderen is het momentane percentage 4.7% hoger.

Figuur: Woning laten zoals ze is

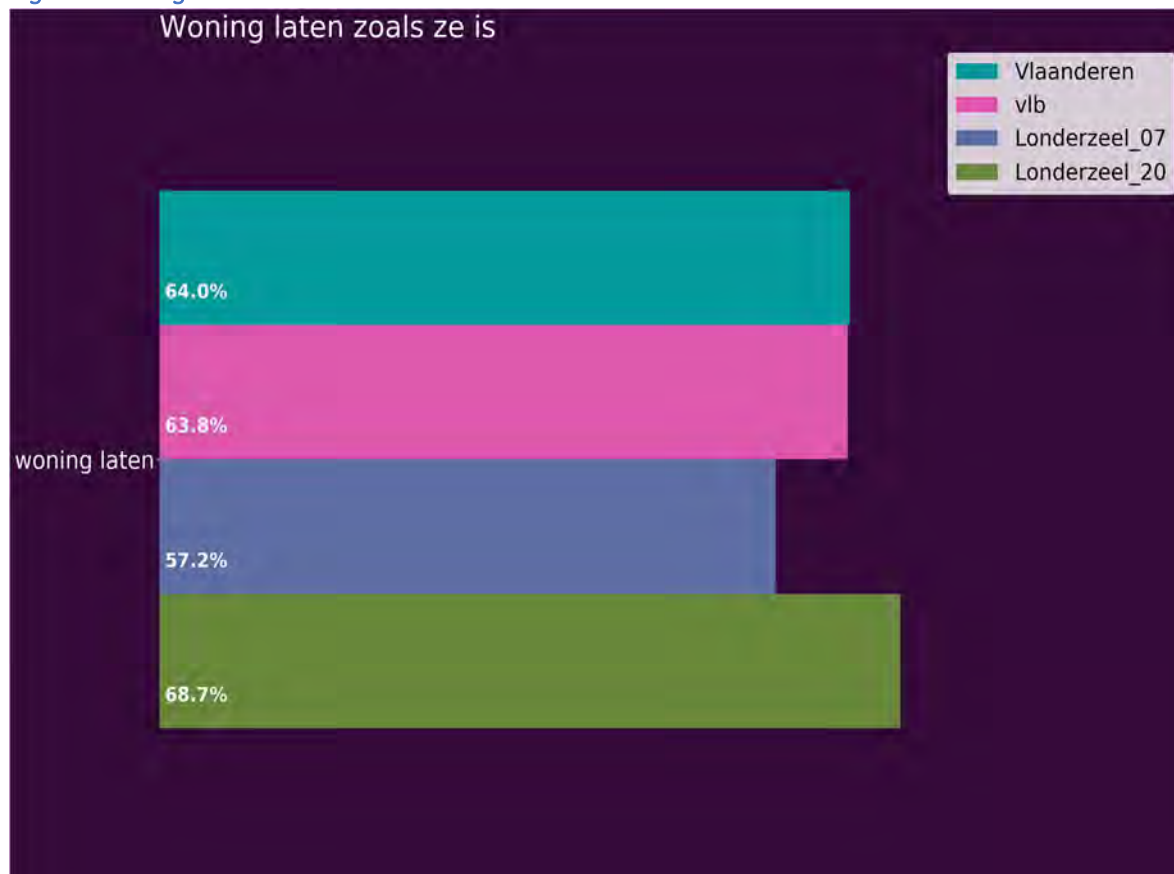

## Woning laten zoals ze is in functie van geslacht

Tabel: Woning laten zoals ze is in functie van geslacht

|              | mannen | vrouwen |
|--------------|--------|---------|
| woning laten | 70,4%  | 67,9%   |

Aangaande woning laten, zien we in de huidige meting een percentage van 70.4% bij de mannen. Ten opzichte van de vrouwen is het percentage 2.5% hoger.

Figuur: Woning laten zoals ze is in functie van geslacht

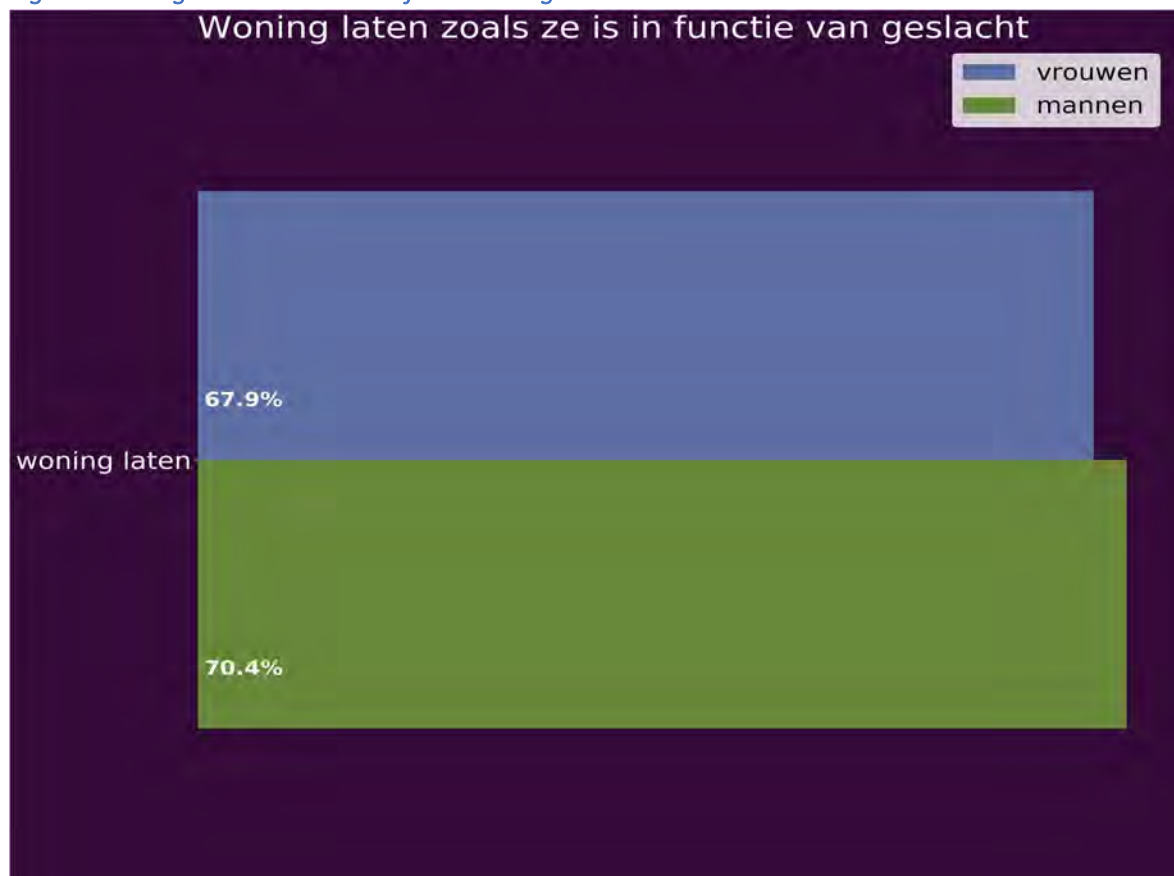

## Woning laten zoals ze is in functie van leeftijdsklasse

Tabel: Woning laten zoals ze is in functie van leeftijdsklasse

|              | 60-69j | 70-79j | 80+   |
|--------------|--------|--------|-------|
| woning laten | 68,5%  | 70,8%  | 67,9% |

Voor wat betreft woning laten, zien we momenteel een percentage van 68.5% bij de 60-69j. Vergeleken met de 70-79j is het percentage 2.3% lager. Het percentage dat we in de huidige registratie gevonden hebben bij de 60-69j is 0.6% hoger dan bij de 80+.

Figuur: Woning laten zoals ze is in functie van leeftijdsklasse



## Woning aanpassen

Naast de woning laten zoals ze is, hebben ouderen ook de mogelijkheid om hun woning aan te passen aan hun veranderende behoeften. In onderstaande analyses gaan we dieper in op deze mogelijke keuze.

Tabel: Woning aanpassen

|                  | Londerzeel_20 | Londerzeel_07 | Vlaams Brabant | Vlaanderen |
|------------------|---------------|---------------|----------------|------------|
| woning aanpassen | 41,6%         | 23,6%         | 28,4%          | 27,6%      |

Bekijken we het item woning aanpassen, observeren we een percentage van 41.6%. In vergelijking met de vorige keer dat de meting plaatsvond is dit percentage 18.0% hoger. Het actuele percentage voor woning aanpassen is 13.2% hoger dan in Vlaams Brabant. Vergeleken met Vlaanderen is het percentage in de huidige meting 14.0% hoger.

Figuur: Woning aanpassen

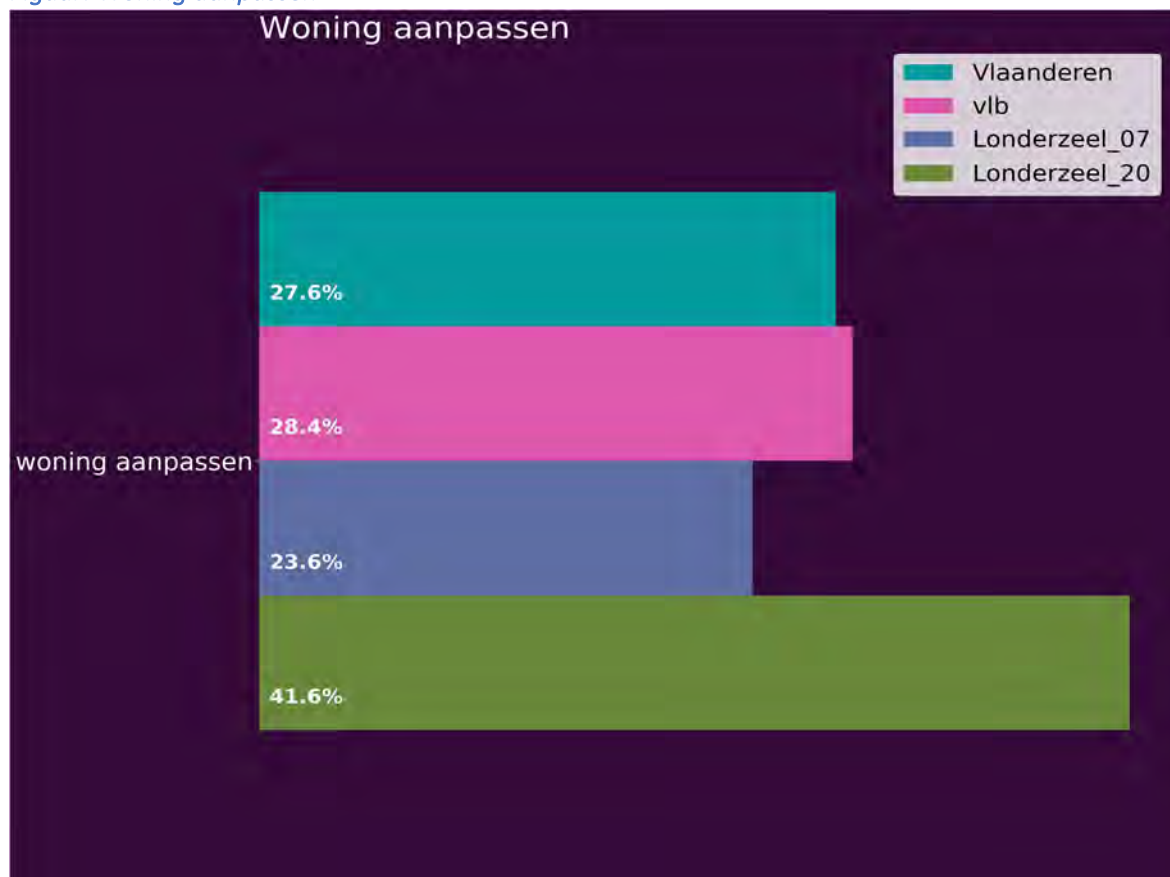

## Woning aanpassen in functie van geslacht

Tabel: Woning aanpassen in functie van geslacht

|                  | mannen | vrouwen |
|------------------|--------|---------|
| woning aanpassen | 39,5%  | 43,5%   |

Omtrent woning aanpassen, merken we op dit moment een percentage van 39.5% bij de mannen. Ten aanzien van de vrouwen is dit 4.0% lager.

Figuur: Woning aanpassen in functie van geslacht

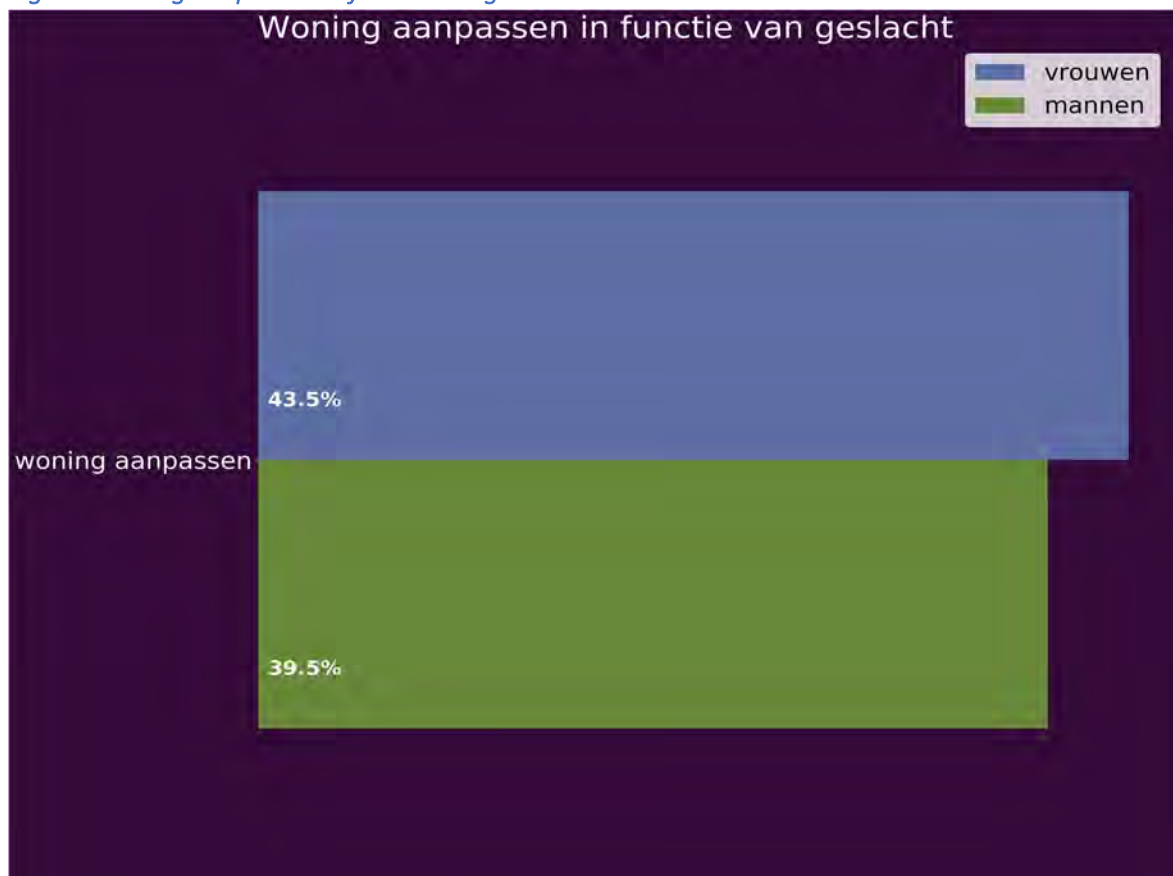

## Woning aanpassen in functie van leeftijdsklasse

Tabel: Woning aanpassen in functie van leeftijdsklasse

|                  | 60-69j | 70-79j | 80+   |
|------------------|--------|--------|-------|
| woning aanpassen | 47,7%  | 36,5%  | 36,9% |

Omtrent woning aanpassen, constateren we actueel een percentage van 47.7% bij de 60-69j. Vergeleken met de 70-79j is dit 11.2% hoger. Het percentage dat we in deze meting gevonden hebben bij de 60-69j is 10.8% hoger dan bij de 80+.

Figuur: Woning aanpassen in functie van leeftijdsklasse

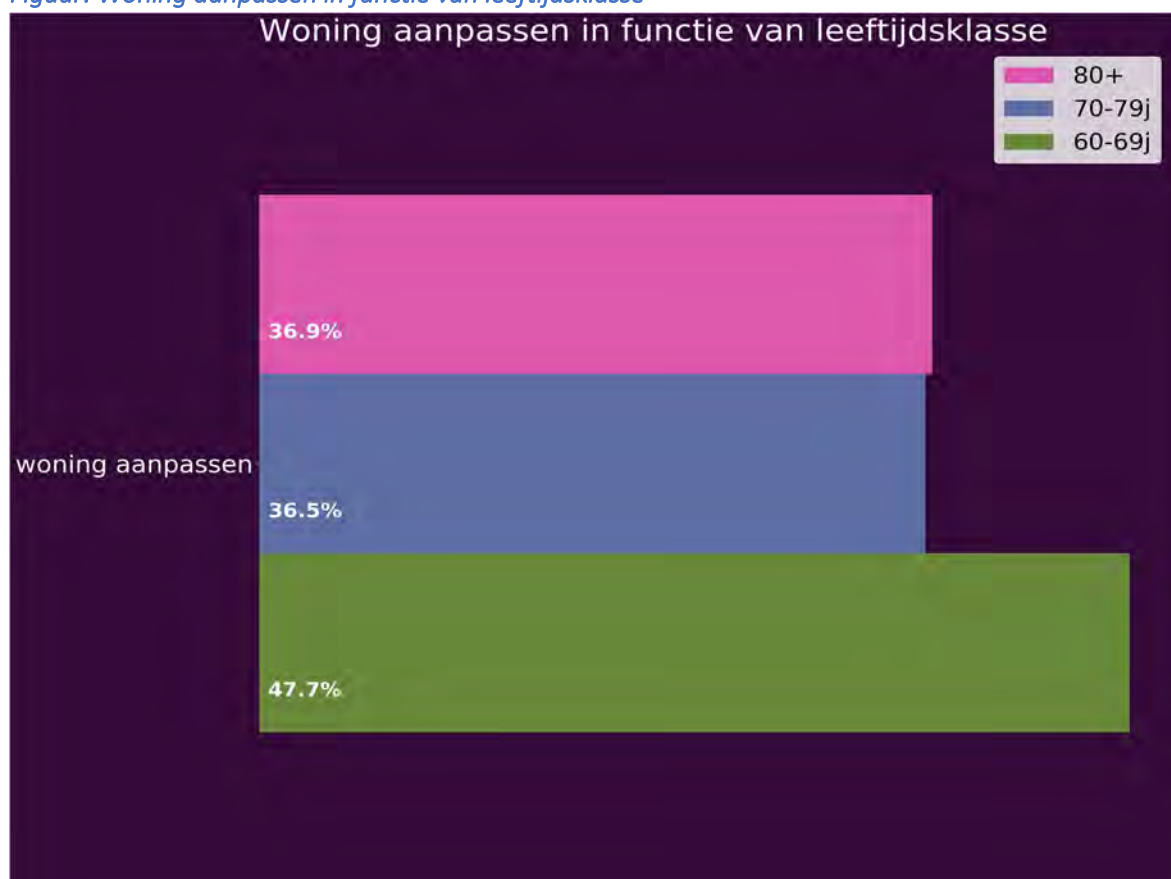



## Alternatieven voor huidige woning

Naast de woning laten zoals ze is of deze aanpassen, legden we de respondenten ook mogelijke woningalternatieven voor. Men kon aangeven in welke mate verhuizen naar een gepaste woning, verhuizen naar een woonzorgcentrum, inwonen bij kinderen, verhuizen naar co-housing project en verhuizen naar serviceflat als mogelijke alternatieven gezien worden voor de huidige woonsituatie.

Tabel: Alternatieven voor huidige woning

|                               | Londerzeel_20 | Londerzeel_07 | Vlaams<br>Brabant | Vlaanderen |
|-------------------------------|---------------|---------------|-------------------|------------|
| verhuizen naar gepaste woning | 10,2%         | 6,7%          | 9,5%              | 8,9%       |
| verhuizen naar een WZC        | 4,6%          | 4,6%          | 4,6%              | 4,6%       |
| inwonen bij kinderen          | 5,1%          | 4,4%          | 5,0%              | 4,7%       |
| verhuizen naar co-housing     | 9,0%          | 6,4%          | 6,4%              | 5,7%       |
| verhuizen naar serviceflat    | 15,3%         | 15,4%         | 16,5%             | 15,5%      |

Aangaande verhuizen naar gepaste woning, noteren we momenteel een percentage van 10.2%. Ten aanzien van de vorige meting is dit percentage 3.6% hoger. Het huidige percentage voor verhuizen naar gepaste woning is 0.7% hoger dan in Vlaams Brabant. Vergeleken met de cijfers uit Vlaanderen is het momentane percentage 1.3% hoger.

Inzake verhuizen naar een WZC, registreren we op dit moment een percentage van 4.6%. Ten aanzien van de vorige meting is dit percentage gelijk. Het actuele percentage in deze meting voor verhuizen naar een WZC is gelijk dan in Vlaams Brabant. Ten opzichte van Vlaanderen is het huidige percentage gelijk.

Bekijken we het item inwonen bij kinderen, constateren we in de huidige meting een percentage van 5.1%. In vergelijking met de vorige keer dat de meting plaatsvond is dit percentage 0.8% hoger. Het actuele percentage in deze meting voor inwonen bij kinderen is 0.2% hoger dan in Vlaams Brabant. Vergeleken met de cijfers uit Vlaanderen is het huidige percentage 0.4% hoger.

Omtrent verhuizen naar co-housing, zien we actueel een percentage van 9.0%. Vergeleken met de vorige meting is dit percentage 2.6% hoger. Het percentage dat we in de huidige registratie gevonden hebben voor verhuizen naar co-housing is 2.6% hoger dan in Vlaams Brabant. Ten aanzien van de resultaten van Vlaanderen is het momentane percentage 3.3% hoger.

Bekijken we het item verhuizen naar serviceflat, zien we een percentage van 15.3%. Tegenover de vorige meting is dit percentage gelijk. Het actuele percentage voor verhuizen naar serviceflat is 1.1%

lager dan in Vlaams Brabant. Vergelijken met Vlaanderen is het percentage in de huidige meting 0.2% lager.

*Figuur: Alternatieven voor huidige woning*

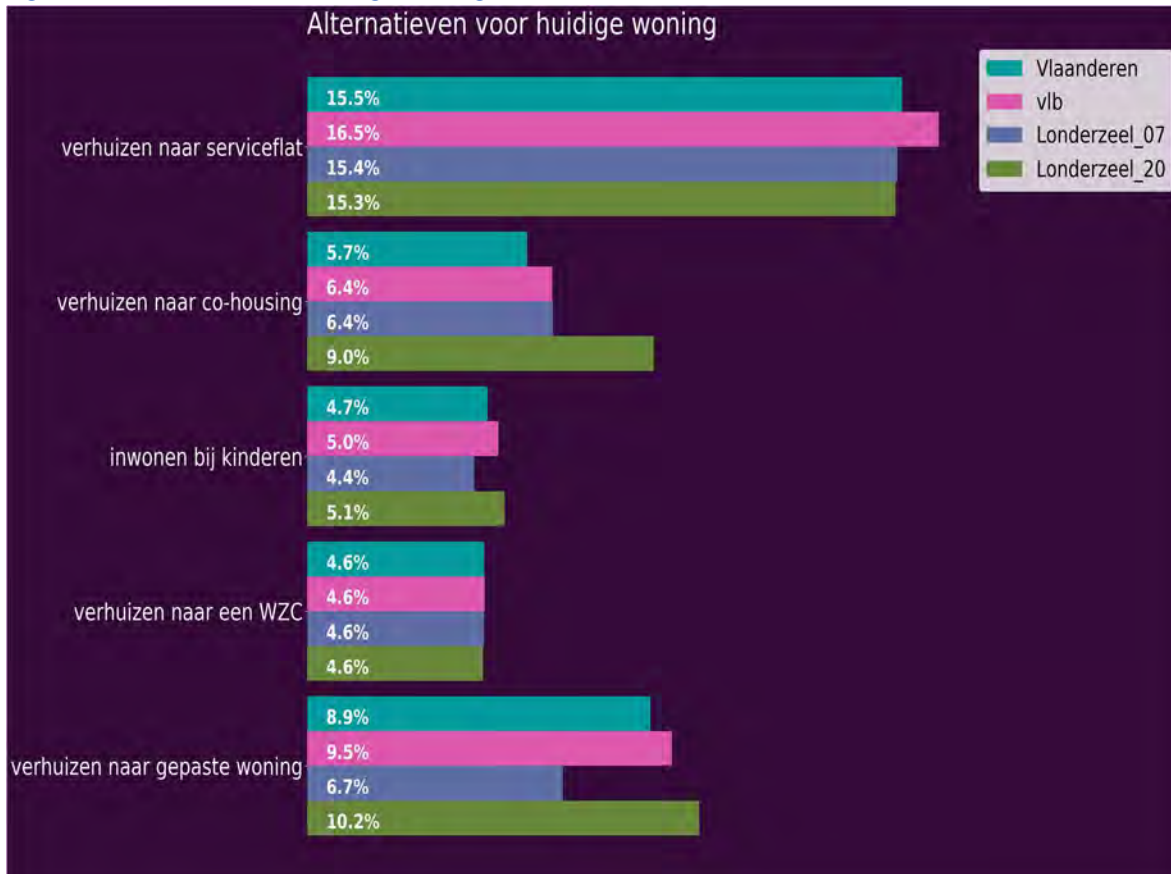

## Woningalternatieven in functie van geslacht

Tabel: Woningalternatieven in functie van geslacht

|                               | mannen | vrouwen |
|-------------------------------|--------|---------|
| verhuizen naar gepaste woning | 10,3%  | 10,2%   |
| verhuizen naar een WZC        | 3,8%   | 5,3%    |
| inwonen bij kinderen          | 3,3%   | 6,8%    |
| verhuizen naar co-housing     | 6,5%   | 11,4%   |
| verhuizen naar serviceflat    | 14,1%  | 16,5%   |

Bekijken we het item verhuizen naar gepaste woning, observeren we in de huidige meting een percentage van 10.3% bij de mannen. Tegenover de vrouwen is het percentage 0.1% hoger. Aangaande verhuizen naar een WZC, observeren we in de huidige meting een percentage van 3.8% bij de mannen. In vergelijking met de vrouwen is het percentage 1.5% lager. Omtrent inwonen bij kinderen, constateren we in de huidige meting een percentage van 3.3% bij de mannen. Vergeleken met de vrouwen is het percentage 3.5% lager. Aangaande verhuizen naar co-housing, zien we tegenwoordig een percentage van 6.5% bij de mannen. In vergelijking met de vrouwen is dit 4.9% lager. Inzake verhuizen naar serviceflat, observeren we op dit moment een percentage van 14.1% bij de mannen. Tegenover de vrouwen is dit 2.4% lager.

Figuur: Woningalternatieven in functie van geslacht

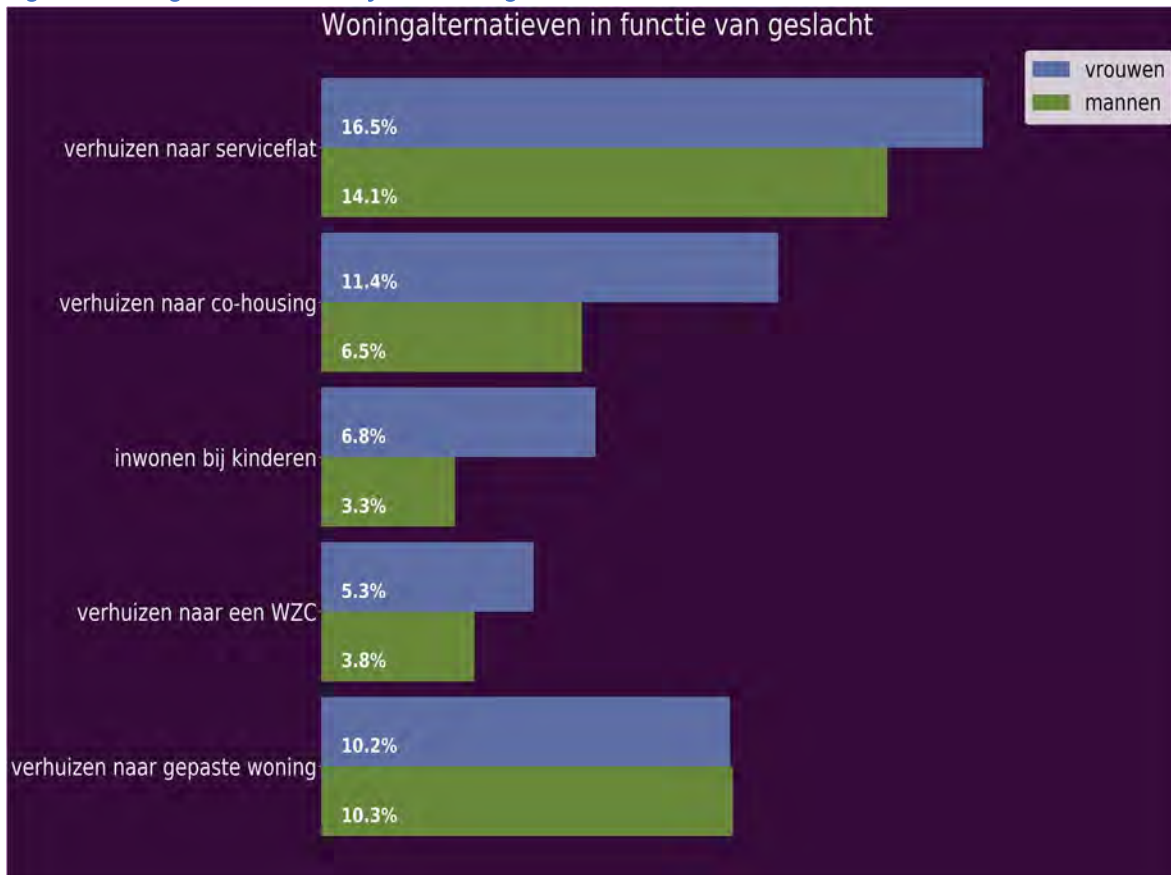

## Woningalternatieven in functie van leeftijdsklasse

Tabel: Woningalternatieven in functie van leeftijdsklasse

|                               | 60-69j | 70-79j | 80+   |
|-------------------------------|--------|--------|-------|
| verhuizen naar gepaste woning | 14,8%  | 6,8%   | 4,8%  |
| verhuizen naar een WZC        | 1,3%   | 5,7%   | 10,8% |
| inwonen bij kinderen          | 4,0%   | 2,0%   | 13,3% |
| verhuizen naar co-housing     | 9,0%   | 9,8%   | 8,2%  |
| verhuizen naar serviceflat    | 10,3%  | 21,0%  | 17,5% |

Bekijken we het item verhuizen naar gepaste woning, ontdekken we in de huidige meting een percentage van 14.8% bij de 60-69j. Ten aanzien van de 70-79j is dit percentage 8.0% hoger. Het percentage bij 60-69j is 10.0% hoger dan bij de 80+. Voor wat betreft verhuizen naar een WZC, ontdekken we momenteel een percentage van 1.3% bij de 60-69j. Ten opzichte van de 70-79j is dit percentage 4.4% lager. Het actuele percentage in deze meting bij de 60-69j is 9.5% lager dan bij de 80+. Bekijken we het item inwonen bij kinderen, ontdekken we op dit moment een percentage van 4.0% bij de 60-69j. Ten aanzien van de 70-79j is het percentage 2.0% hoger. Het percentage uit deze meting bij de 60-69j is 9.3% lager dan bij de 80+. Met betrekking tot het item verhuizen naar co-housing, noteren we tegenwoordig een percentage van 9.0% bij de 60-69j. Ten opzichte van de 70-79j is het percentage 0.8% lager. Het percentage bij 60-69j is 0.8% hoger dan bij de 80+. Voor wat betreft verhuizen naar serviceflat, merken we actueel een percentage van 10.3% bij de 60-69j. Tegenover de 70-79j is dit 10.6% lager. Het actuele percentage in deze meting bij de 60-69j is 7.1% lager dan bij de 80+.

Figuur: Woningalternatieven in functie van leeftijdsklasse



## Verhuisd

Uit onze jarenlange ervaring met de ouderenbehoefteonderzoeken, weten we dat ouderen nogal honkvast zijn en dat slechts een beperkt deel onder hen de stap zet om op latere leeftijd te verhuizen. In volgende analyses gaan we dieper in op die ouderen die de afgelopen 10 jaar verhuisd zijn.

Tabel: Verhuisd in de afgelopen 10 jaar

|    | Londerzeel_20 | Londerzeel_07 | Vlaams Brabant | Vlaanderen |
|----|---------------|---------------|----------------|------------|
| ja | 13,8%         | 11,0%         | 11,7%          | 14,4%      |

Omtrent ja, zien we een percentage van 13.8%. Ten opzichte van de vorige meting is dit percentage 2.8% hoger. Het percentage voor ja is 2.1% hoger dan in Vlaams Brabant. Vergeleken met de cijfers uit Vlaanderen is het percentage in de huidige meting 0.6% lager.

Figuur: Verhuisd in de afgelopen 10 jaar

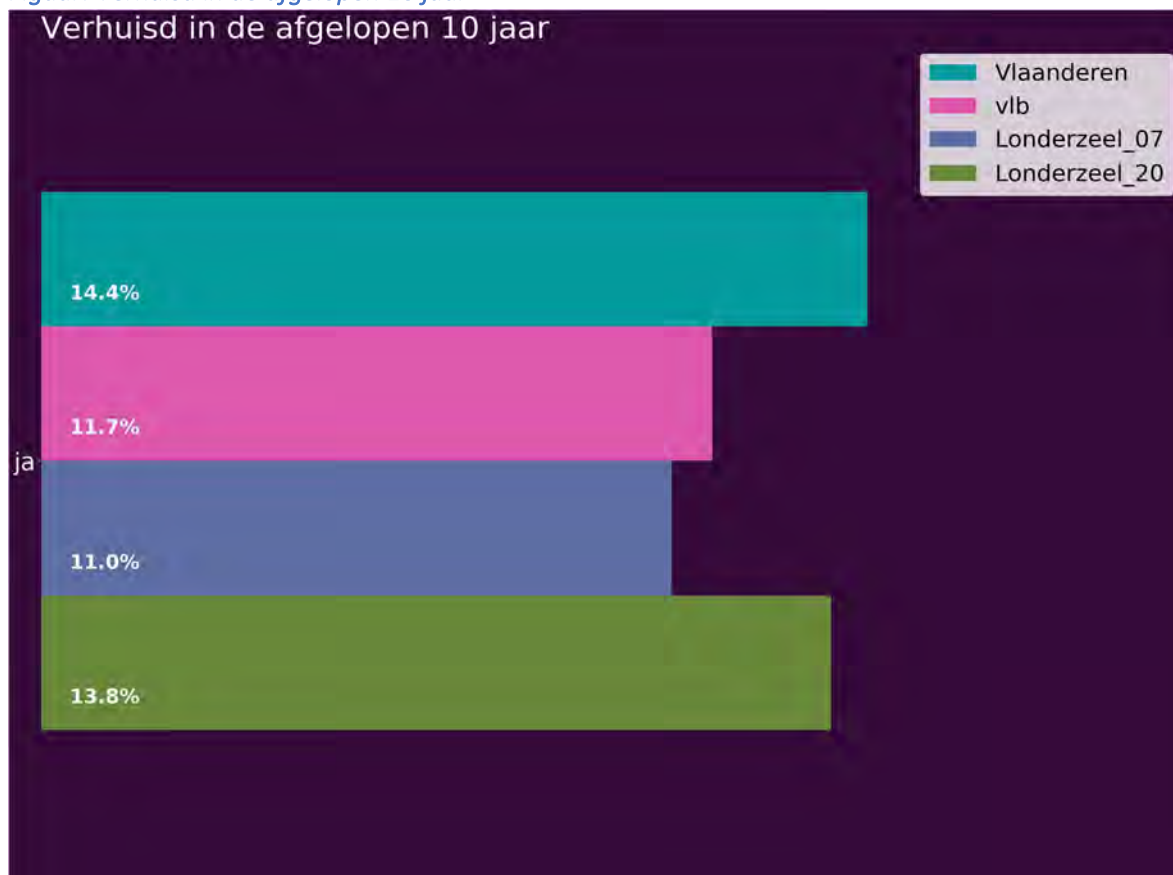

## Verhuisd in functie van geslacht

Tabel: Verhuisd in functie van geslacht

|    | mannen | vrouwen |
|----|--------|---------|
| ja | 15,0%  | 12,9%   |

Inzake ja, noteren we actueel een percentage van 15.0% bij de mannen. Tegenover de vrouwen is het percentage 2.1% hoger.

Figuur: Verhuisd in functie van geslacht

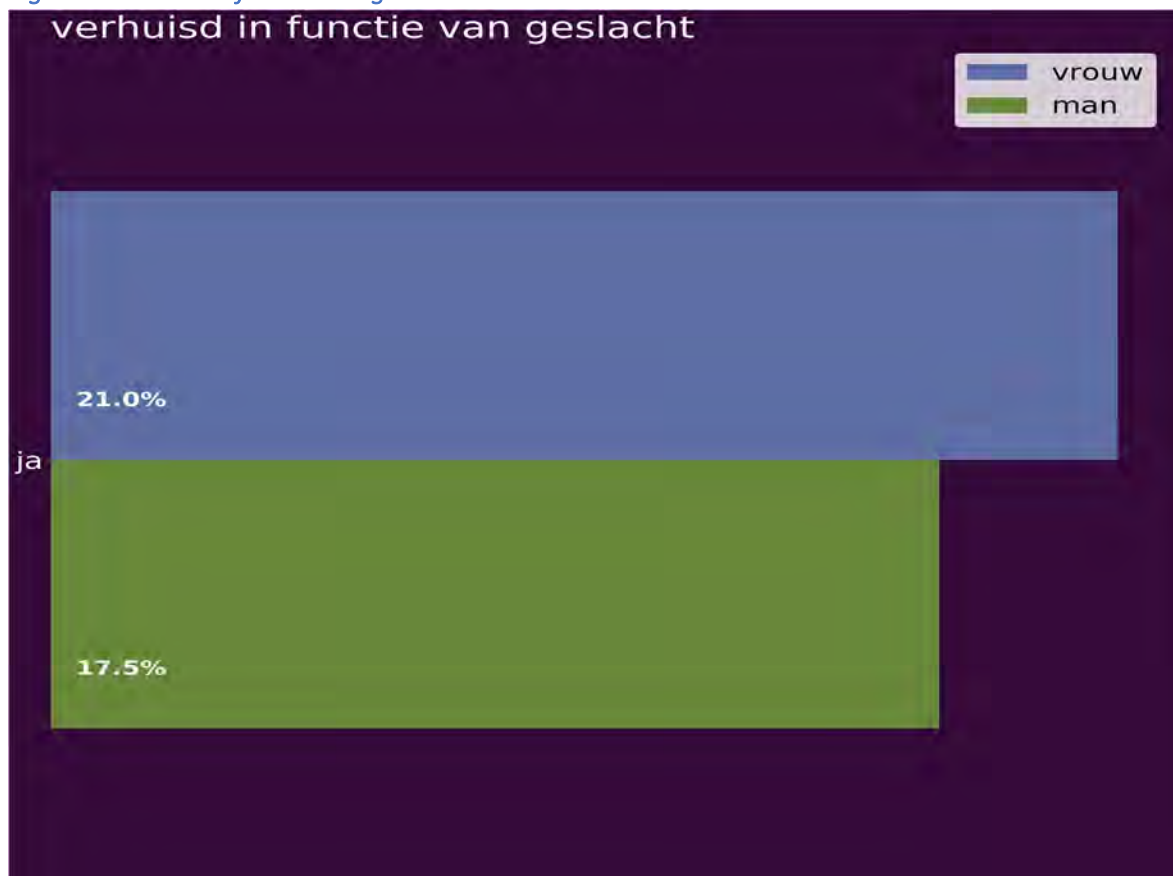

## Verhuisd in functie van leeftijdsklasse



Tabel: Verhuisd in functie van leeftijdsklasse

|    | 60-69j | 70-79j | 80+   |
|----|--------|--------|-------|
| ja | 14,1%  | 16,2%  | 10,6% |

Met betrekking tot ja, constateren we actueel een percentage van 14.1% bij de 60-69j. Ten aanzien van de 70-79j is het percentage 2.0% lager. Het percentage bij 60-69j is 3.5% hoger dan bij de 80+.

Figuur: Verhuisd in functie van leeftijdsklasse



## Gemiddeld aantal jaar verhuisd

We namen de groep ouderen, die aangaven dat zij gedurende de laatste 10j verhuisd waren, en berekenden daar het gemiddelde van.

Tabel: Gemiddeld aantal jaar verhuisd?

|  | Londerzeel_20 | Londerzeel_07 | vlb | Vlaanderen |
|--|---------------|---------------|-----|------------|
|  | 4,5           | 3,9           | 4,5 | 4,7        |

Zij die de afgelopen 10j verhuisd zijn, hebben dit gemiddeld 4.5 jaar geleden gedaan. Dit is hoger dan in de vorige meting, gelijk met het gemiddelde uit Vlaams Brabant en iets lager dan in de rest van Vlaanderen.

## Verhuisd omwille van gezondheid, comfort of financieel

Hieronder bekijken we de prevalentie van het aandeel ouderen dat verhuisd is de afgelopen 10j, voor het comfort, om gezondheidsredenen of om financiële redenen.

Tabel: Verhuisd omwille van comfort of financieel

|                                       | Londerzeel_20 | Londerzeel_07 | Vlaams<br>Brabant | Vlaanderen |
|---------------------------------------|---------------|---------------|-------------------|------------|
| verhuisd tgv<br>huisvestingsproblemen | 24,1%         | 33,3%         | 25,3%             | 24,1%      |
| verhuisd tgv<br>gezondheidsproblemen  | 22,2%         | 33,3%         | 26,2%             | 25,7%      |
| verhuisd tgv financiële<br>situatie   | 11,1%         | 20,5%         | 15,0%             | 13,3%      |

Bekijken we het item verhuisd tgv huisvestingsproblemen, merken we een percentage van 24.1%. In vergelijking met de vorige meting is dit percentage 9.3% lager. Het percentage dat we in de huidige registratie gevonden hebben voor verhuisd tgv huisvestingsproblemen is 1.2% lager dan in Vlaams Brabant. Ten opzichte van Vlaanderen is het percentage 0.1% lager.

Met betrekking tot het item verhuisd tgv gezondheidsproblemen, merken we momenteel een percentage van 22.2%. Vergeleken met de vorige meting is dit percentage 11.1% lager. Het actuele percentage voor verhuisd tgv gezondheidsproblemen is 3.9% lager dan in Vlaams Brabant. Ten aanzien van de resultaten van Vlaanderen is het percentage in de huidige meting 3.5% lager.

Omtrent verhuisd tgv financiële situatie, zien we actueel een percentage van 11.1%. Vergeleken met de vorige meting is dit percentage 9.4% lager. Het percentage dat we in de huidige registratie gevonden hebben voor verhuisd tgv financiële situatie is 3.9% lager dan in Vlaams Brabant. Ten opzichte van Vlaanderen is het percentage in de huidige meting 2.2% lager.

Figuur: Verhuisd omwille van comfort of financieel



## Verhuisd omwille van comfort of financieel in functie van geslacht

Tabel: Verhuisd omwille van comfort of financieel in functie van geslacht

|                                    | mannen | vrouwen |
|------------------------------------|--------|---------|
| verhuisd tgv huisvestingsproblemen | 20,0%  | 27,6%   |
| verhuisd tgv gezondheidsproblemen  | 24,0%  | 20,7%   |
| verhuisd tgv financiële situatie   | 12,0%  | 10,3%   |

Met betrekking tot verhuisd tgv huisvestingsproblemen, noteren we tegenwoordig een percentage van 20.0% bij de mannen. Ten opzichte van de vrouwen is dit percentage 7.6% lager. Bekijken we het item verhuisd tgv gezondheidsproblemen, observeren we momenteel een percentage van 24.0% bij de mannen. In vergelijking met de vrouwen is het percentage 3.3% hoger. Bekijken we het item verhuisd tgv financiële situatie, noteren we in de huidige meting een percentage van 12.0% bij de mannen. Ten opzichte van de vrouwen is dit percentage 1.7% hoger.

*Figuur: Verhuisd\_omwille van comfort of financieel in functie van geslacht*

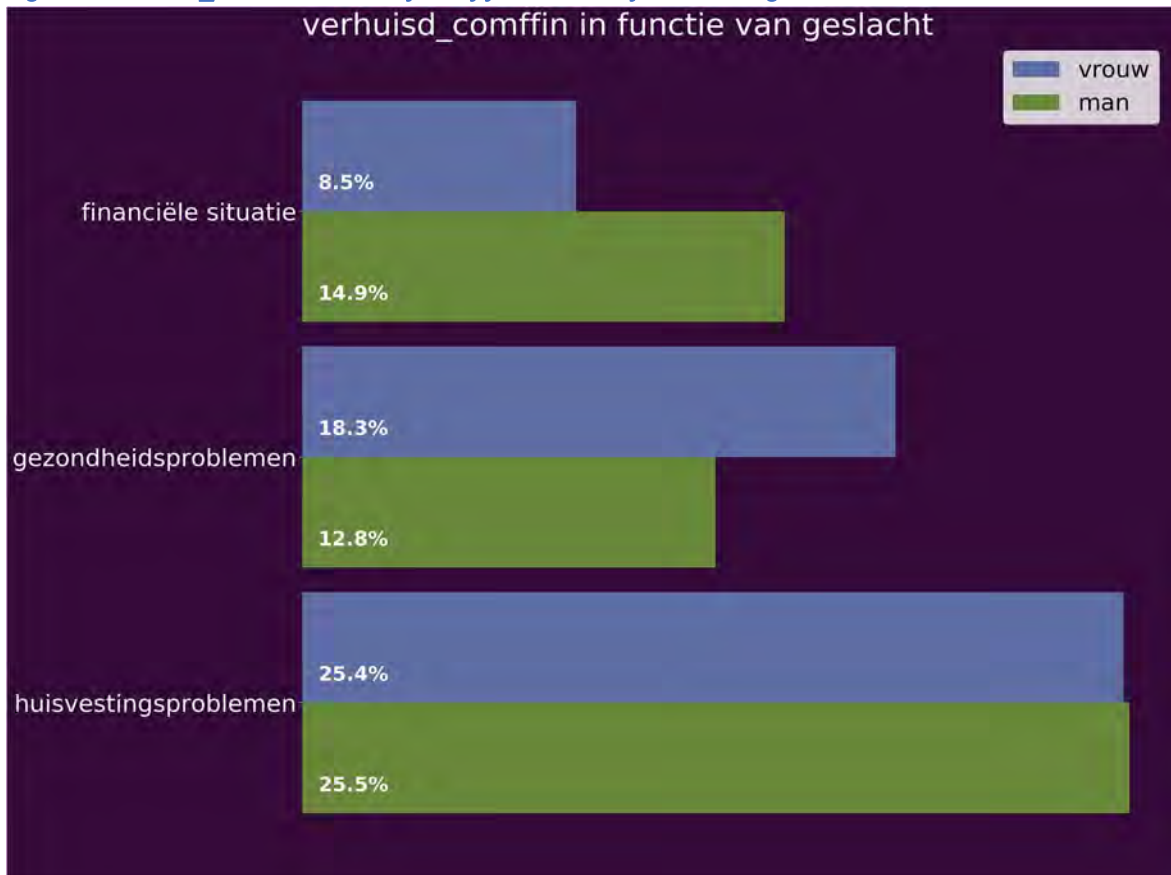

## Verhuisd omwille van ligging

Uiteraard kan ook verhuisd worden omwille van de ligging van de oude woning en/of de nieuwe woning.

Tabel: Verhuisd omwille van ligging

|  | Londerzeel_20 | Londerzeel_07 | Vlaams<br>Brabant | Vlaanderen |
|--|---------------|---------------|-------------------|------------|
| verhuisd tgv aanwezigheid<br>voorzieningen | 22,2%         | 20,5%         | 18,9%             | 18,9%      |
| verhuisd tgv aantrekkelijke<br>omgeving    | 38,9%         | 43,6%         | 38,7%             | 38,0%      |

Voor wat betreft verhuisd tgv aanwezigheid voorzieningen, noteren we momenteel een percentage van 22.2%. Ten opzichte van de vorige meting is dit percentage 1.7% hoger. Het percentage voor verhuisd tgv aanwezigheid voorzieningen is 3.3% hoger dan in Vlaams Brabant. Tegenover de resultaten in Vlaanderen is het actuele percentage 3.3% hoger.

Met betrekking tot het item verhuisd tgv aantrekkelijke omgeving, noteren we een percentage van 38.9%. Ten aanzien van de vorige meting is dit percentage 4.7% lager. Het percentage uit deze meting voor verhuisd tgv aantrekkelijke omgeving is 0.2% hoger dan in Vlaams Brabant. Vergeleken met Vlaanderen is het percentage in de huidige meting 0.9% hoger.

Figuur: Verhuisd omwille van ligging

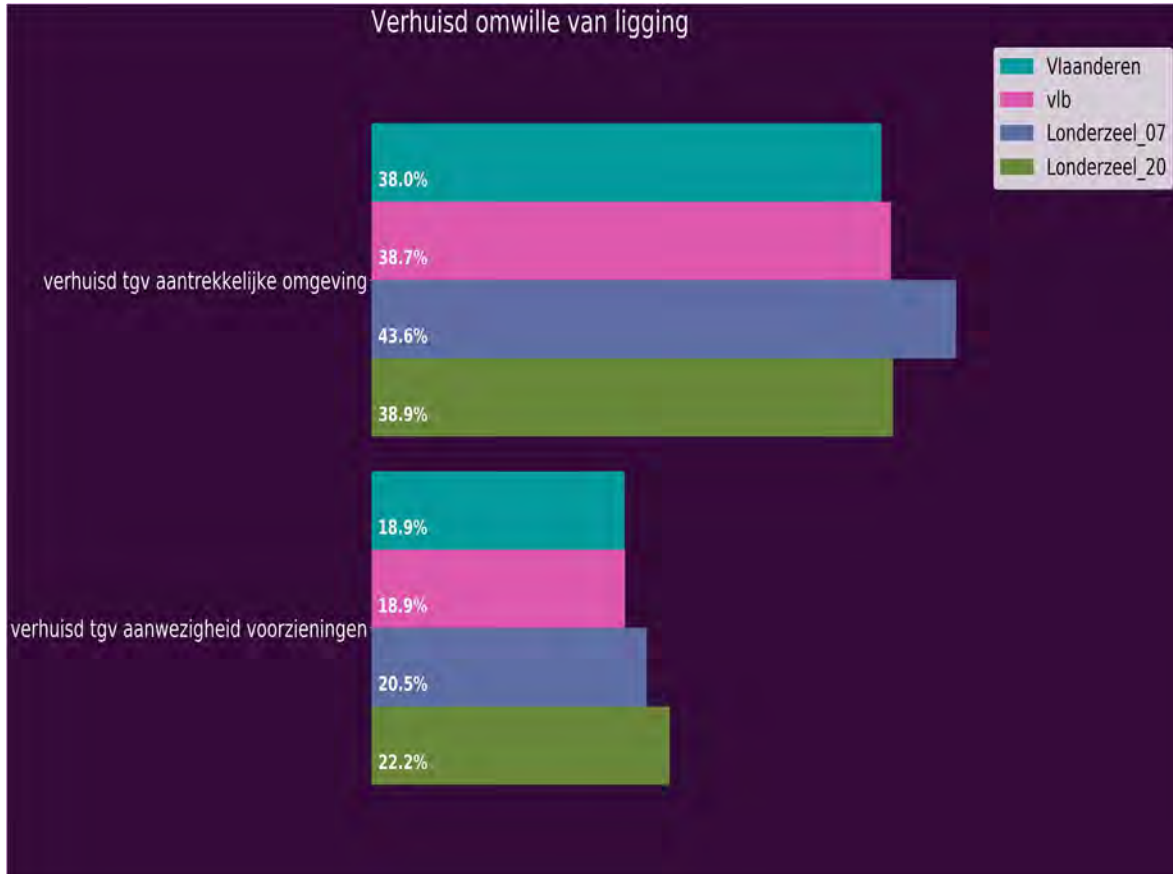



## Verhuisd omwille van nieuwe omgeving in functie van geslacht

Tabel: Verhuisd omwille van nieuwe omgeving in functie van geslacht

|   | mannen | vrouwen |
|---|--------|---------|
| verhuisd tgv aanwezigheid voorzieningen | 20,0%  | 24,1%   |
| verhuisd tgv aantrekkelijke omgeving    | 48,0%  | 31,0%   |

Inzake verhuisd tgv aanwezigheid voorzieningen, merken we momenteel een percentage van 20.0% bij de mannen. Ten aanzien van de vrouwen is dit 4.1% lager. Inzake verhuisd tgv aantrekkelijke omgeving, merken we tegenwoordig een percentage van 48.0% bij de mannen. Tegenover de vrouwen is het percentage 17.0% hoger.

Figuur: Verhuisd omwille van nieuwe omgeving in functie van geslacht

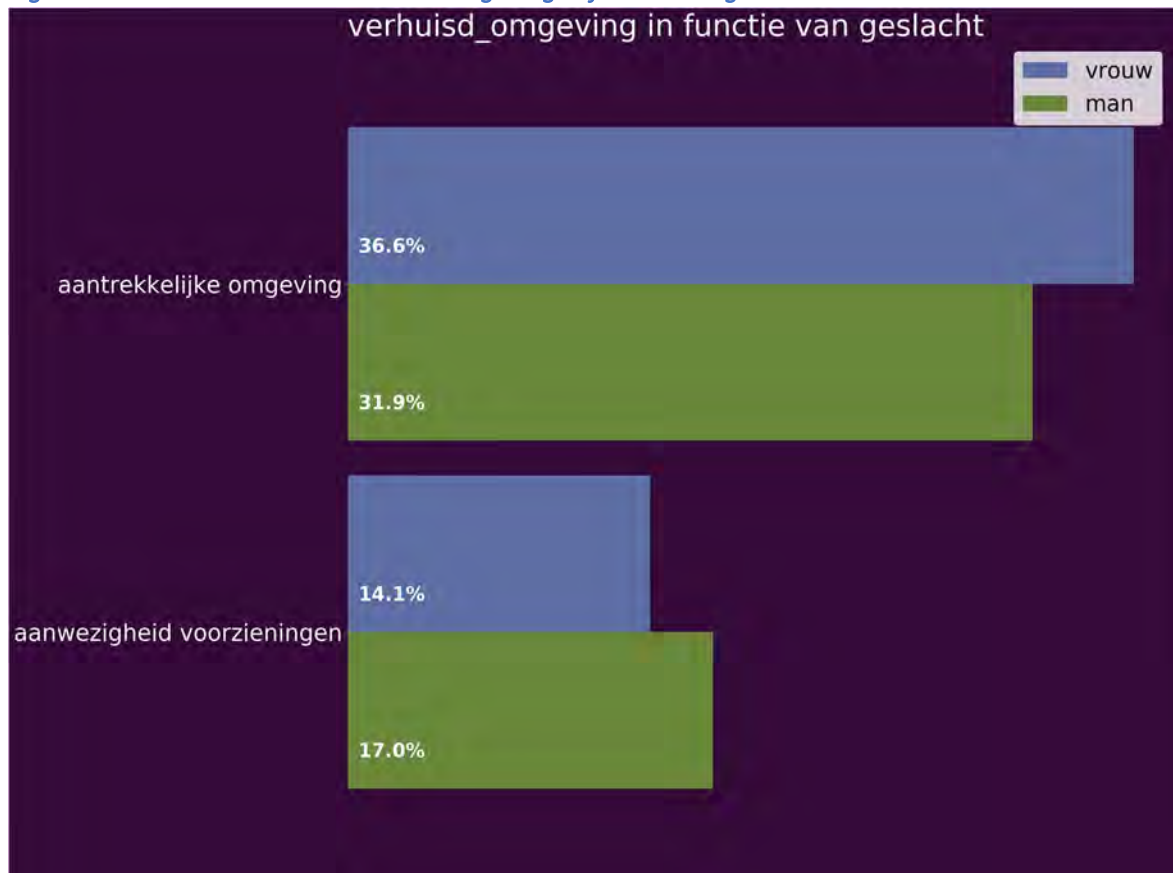

## Verhuisd omwille van de omgeving in functie van leeftijdsklasse

Tabel: Verhuisd omwille van de omgeving in functie van leeftijdsklasse

|   | 60-69j | 70-79j | 80+   |
|---|--------|--------|-------|
| verhuisd tgv aanwezigheid voorzieningen | 13,0%  | 33,3%  | 23,1% |
| verhuisd tgv aantrekkelijke omgeving    | 47,8%  | 38,9%  | 23,1% |

Met betrekking tot verhuisd tgv aanwezigheid voorzieningen, ontdekken we actueel een percentage van 13.0% bij de 60-69j. Ten aanzien van de 70-79j is dit 20.3% lager. Het percentage dat we in deze meting gevonden hebben bij de 60-69j is 10.0% lager dan bij de 80+. Inzake verhuisd tgv aantrekkelijke omgeving, noteren we momenteel een percentage van 47.8% bij de 60-69j. Ten opzichte van de 70-79j is dit percentage 8.9% hoger. Het actuele percentage bij de 60-69j is 24.7% hoger dan bij de 80+.

Figuur: Verhuisd omwille van de omgeving in functie van leeftijdsklasse

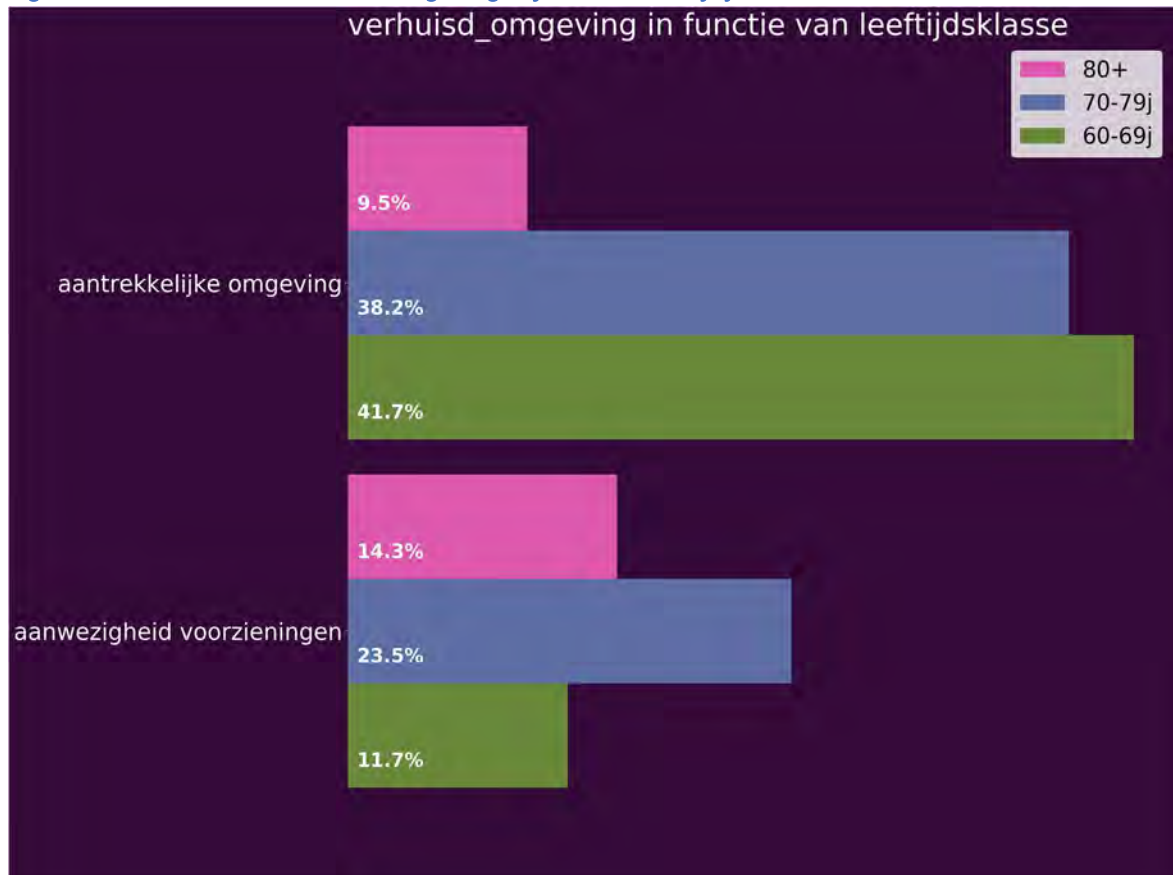

## Verhuisd omwille van sociale contacten

Er kunnen verschillende redenen zijn waarom ouderen in de afgelopen 10j verhuisd zijn. Hieronder focussen we ons op de ouderen die verhuisd zijn omwille van de sociale contacten.

Tabel: Verhuisd omwille van sociale contacten

|   | Londerzeel_20 | Londerzeel_07 | Vlaams<br>Brabant | Vlaanderen |
|---|---------------|---------------|-------------------|------------|
| verhuisd tgv eenzaamheid                  | 9,3%          | 10,3%         | 11,5%             | 10,1%      |
| verhuisd tgv behoefte sociale contacten   | 14,8%         | 20,5%         | 11,3%             | 11,0%      |
| verhuisd tgv niet afh worden van kinderen | 16,7%         | 25,6%         | 14,5%             | 16,6%      |
| verhuisd tgv onveiligheidsgevoelens       | 9,3%          | 12,8%         | 13,4%             | 12,1%      |

Bekijken we het item verhuisd tgv eenzaamheid, ontdekken we in de huidige meting een percentage van 9.3%. Tegenover de vorige meting is dit percentage 1.0% lager. Het actuele percentage voor verhuisd tgv eenzaamheid is 2.3% lager dan in Vlaams Brabant. Vergeleken met Vlaanderen is het huidig percentage 0.8% lager.

Aangaande verhuisd tgv behoefte sociale contacten, constateren we tegenwoordig een percentage van 14.8%. Ten opzichte van de vorige keer dat de meting plaatsvond is dit percentage 5.7% lager. Het percentage dat we in deze meting gevonden hebben voor verhuisd tgv behoefte sociale contacten is 3.5% hoger dan in Vlaams Brabant. Ten opzichte van Vlaanderen is het actuele percentage 3.8% hoger.

Inzake verhuisd tgv niet afh worden van kinderen, ontdekken we tegenwoordig een percentage van 16.7%. Vergeleken met de vorige meting is dit percentage 9.0% lager. Het actuele percentage in deze meting voor verhuisd tgv niet afh worden van kinderen is 2.2% hoger dan in Vlaams Brabant. Vergeleken met Vlaanderen is het actuele percentage 0.1% hoger.

Aangaande verhuisd tgv onveiligheidsgevoelens, constateren we een percentage van 9.3%. Tegenover de vorige meting is dit percentage 3.6% lager. Het huidige percentage voor verhuisd tgv onveiligheidsgevoelens is 4.1% lager dan in Vlaams Brabant. In vergelijking met Vlaanderen is het percentage in de huidige meting 2.9% lager.

Figuur: Verhuisd omwille van sociale contacten

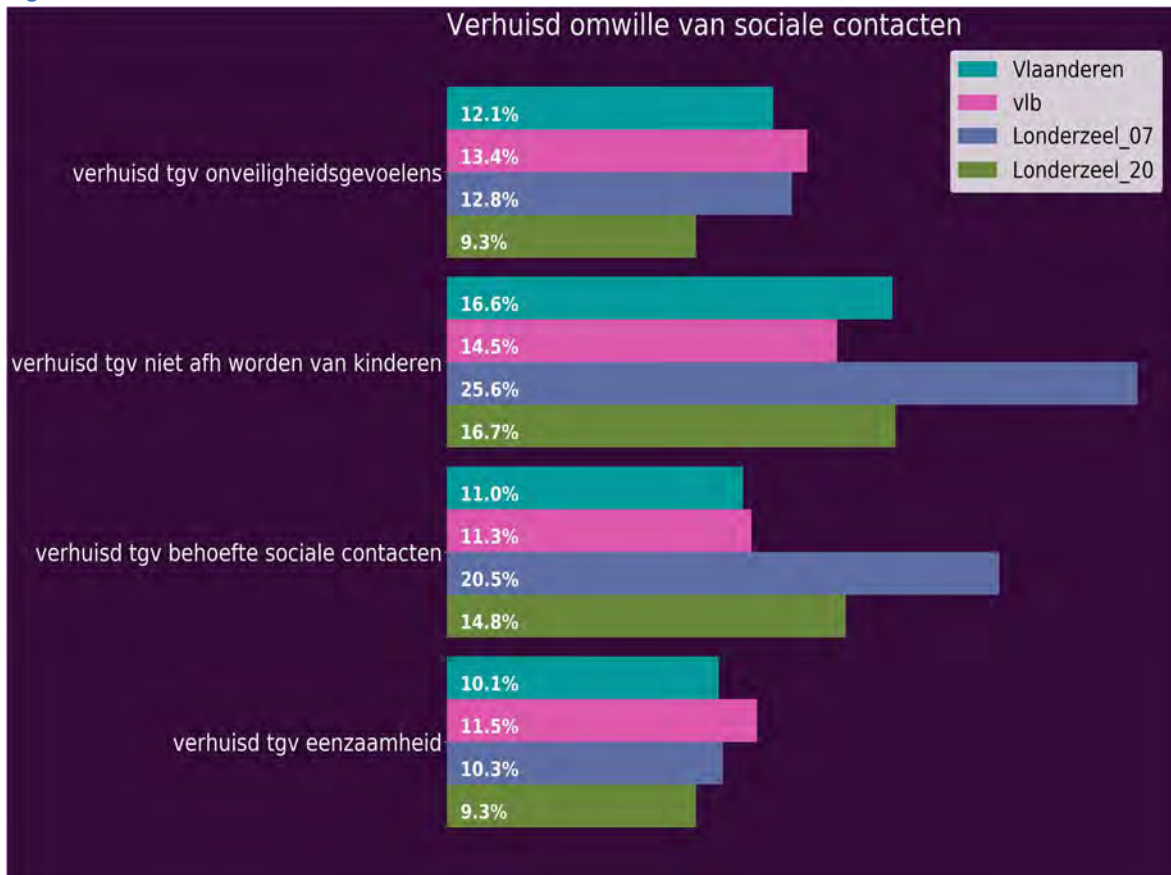

## Verhuisd omwille van sociale contacten in functie van geslacht

Tabel: Verhuisd omwille van sociale contacten in functie van geslacht

|   | mannen | vrouwen |
|---|--------|---------|
| verhuisd tgv eenzaamheid                  | 8,0%   | 10,3%   |
| verhuisd tgv behoefte sociale contacten   | 12,0%  | 17,2%   |
| verhuisd tgv niet afh worden van kinderen | 12,0%  | 20,7%   |
| verhuisd tgv onveiligheidsgevoelens       | 4,0%   | 13,8%   |

Met betrekking tot verhuisd tgv eenzaamheid, registreren we tegenwoordig een percentage van 8.0% bij de mannen. Vergeleken met de vrouwen is het percentage 2.3% lager. Met betrekking tot het item verhuisd tgv behoefte sociale contacten, merken we in de huidige meting een percentage van 12.0% bij de mannen. Tegenover de vrouwen is dit percentage 5.2% lager. Omtrent verhuisd tgv niet afh worden van kinderen, ontdekken we actueel een percentage van 12.0% bij de mannen. Ten aanzien van de vrouwen is dit 8.7% lager. Voor wat betreft verhuisd tgv onveiligheidsgevoelens, merken we op dit moment een percentage van 4.0% bij de mannen. In vergelijking met de vrouwen is dit 9.8% lager.

*Figuur: Verhuisd omwille van sociale contacten in functie van geslacht*

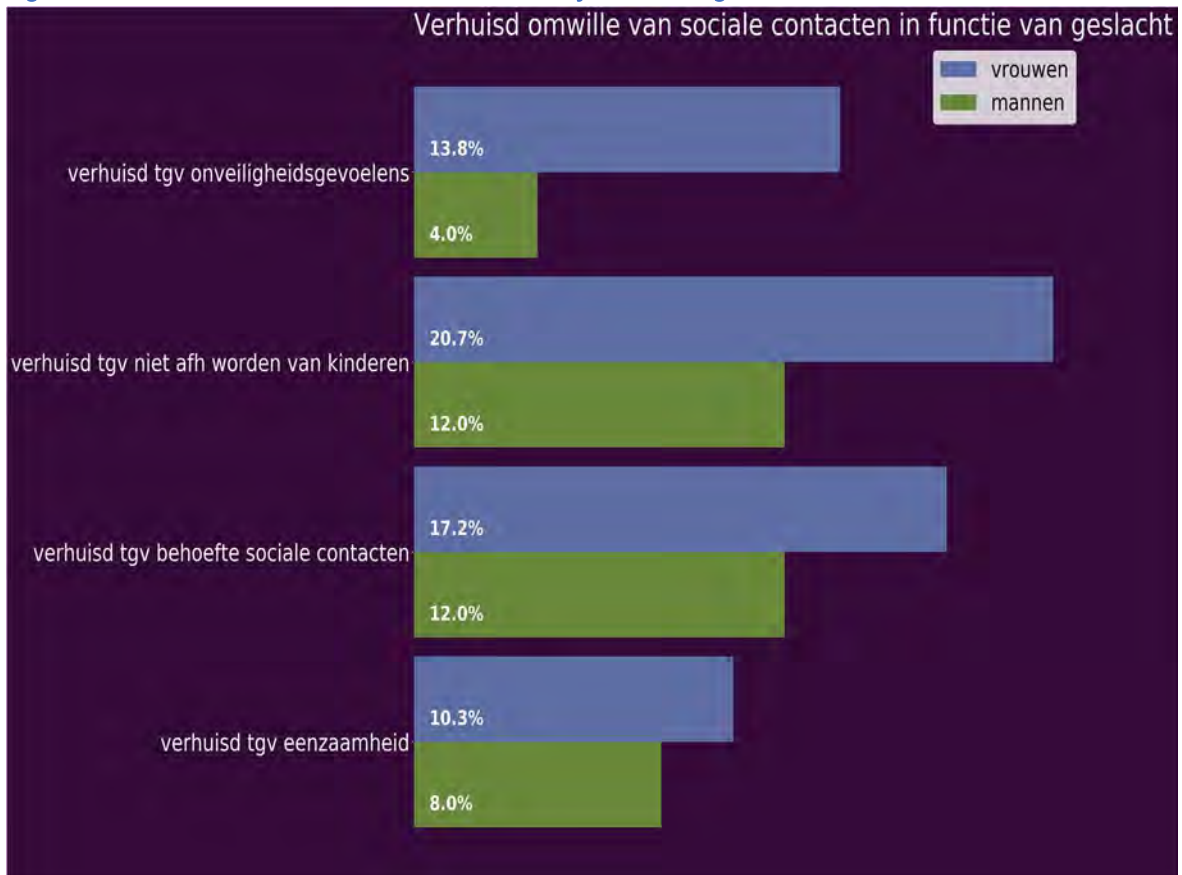

## Verhuisd omwille van sociale contacten in functie van leeftijdsklasse

Tabel: Verhuisd omwille van sociale contacten in functie van leeftijdsklasse

|   | 60-69j | 70-79j | 80+   |
|---|--------|--------|-------|
| verhuisd tgv eenzaamheid                  | 8,7%   | 11,1%  | 7,7%  |
| verhuisd tgv behoefte sociale contacten   | 13,0%  | 22,2%  | 7,7%  |
| verhuisd tgv niet afh worden van kinderen | 4,3%   | 27,8%  | 23,1% |
| verhuisd tgv onveiligheidsgevoelens       | 8,7%   | 5,6%   | 15,4% |

Inzake verhuisd tgv eenzaamheid, zien we tegenwoordig een percentage van 8.7% bij de 60-69j. Vergeleken met de 70-79j is dit 2.4% lager. Het huidige percentage bij 60-69j is 1.0% hoger dan bij de 80+. Aangaande verhuisd tgv behoefte sociale contacten, merken we op dit moment een percentage van 13.0% bij de 60-69j. Ten opzichte van de 70-79j is het percentage 9.2% lager. Het percentage dat we in de huidige registratie gevonden hebben bij de 60-69j is 5.4% hoger dan bij de 80+. Omtrent verhuisd tgv niet afh worden van kinderen, zien we momenteel een percentage van 4.3% bij de 60-69j. Tegenover de 70-79j is dit percentage 23.4% lager. Het percentage uit deze meting bij de 60-69j is 18.7% lager dan bij de 80+. Bekijken we het item verhuisd tgv onveiligheidsgevoelens, registreren we op dit moment een percentage van 8.7% bij de 60-69j. Ten aanzien van de 70-79j is dit 3.1% hoger. Het actuele percentage in deze meting bij de 60-69j is 6.7% lager dan bij de 80+.



Figuur: Verhuisd omwille van sociale contacten in functie van leeftijdsklasse

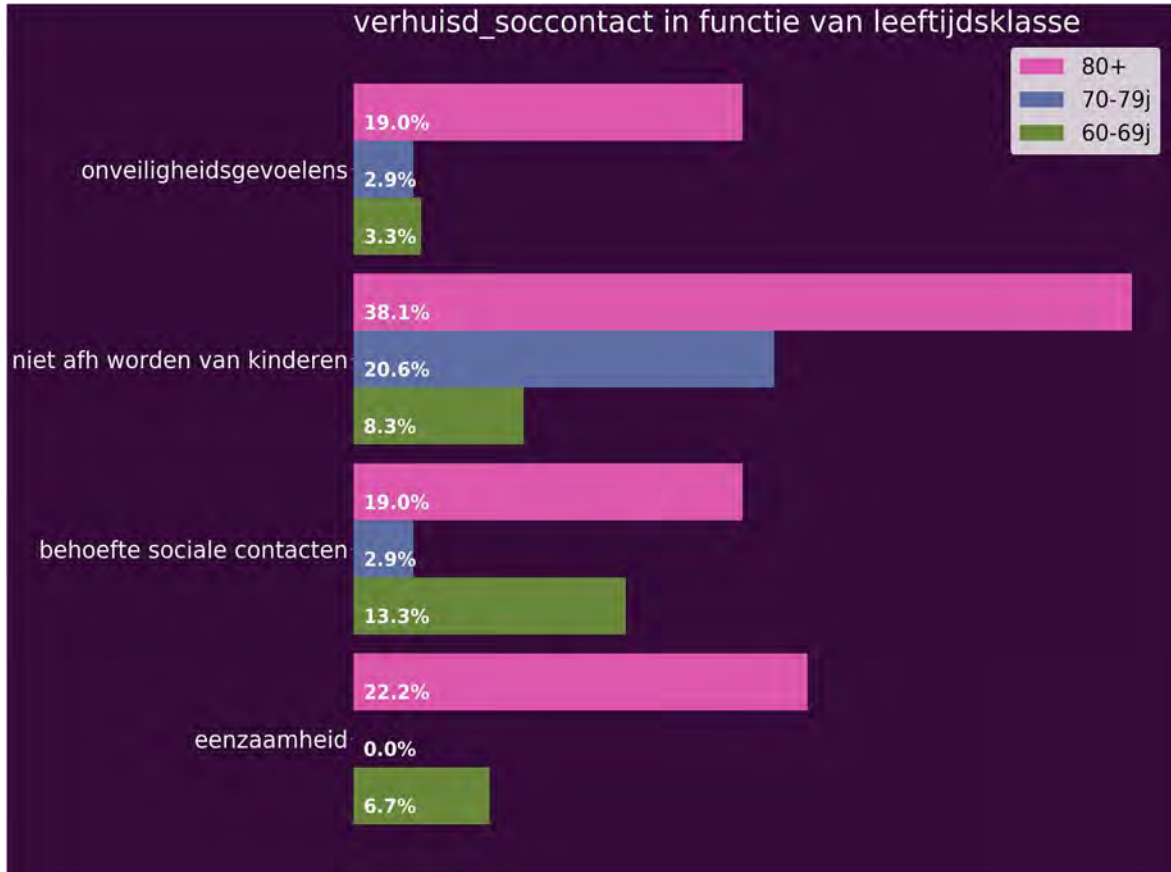

## Voldoende georganiseerd voor 60+ in de wijk

Wonen en blijven wonen in een aangepaste woning kan niet los gezien worden van de buurt waar de woning gelegen is. In een eerste reeks analyses gaan we na in welke mate de ouderen vinden dat er voldoende georganiseerd wordt voor de 60+ in de wijk.

Tabel: Voldoende georganiseerd voor 60+ in de wijk

|                                  | Londerzeel_20 | Londerzeel_07 | Vlaams<br>Brabant | Vlaanderen |
|----------------------------------|---------------|---------------|-------------------|------------|
| voldoende georganiseerd voor 60+ | 28,4%         | 29,7%         | 26,7%             | 30,8%      |

Bekijken we het item voldoende georganiseerd voor 60+, constateren we in de huidige meting een percentage van 28.4%. Ten aanzien van de vorige meting is dit percentage 1.4% lager. Het huidige percentage voor voldoende georganiseerd voor 60+ is 1.6% hoger dan in Vlaams Brabant. Vergelijken met Vlaanderen is het actuele percentage 2.4% lager.

Figuur: Voldoende georganiseerd voor 60+ in de wijk

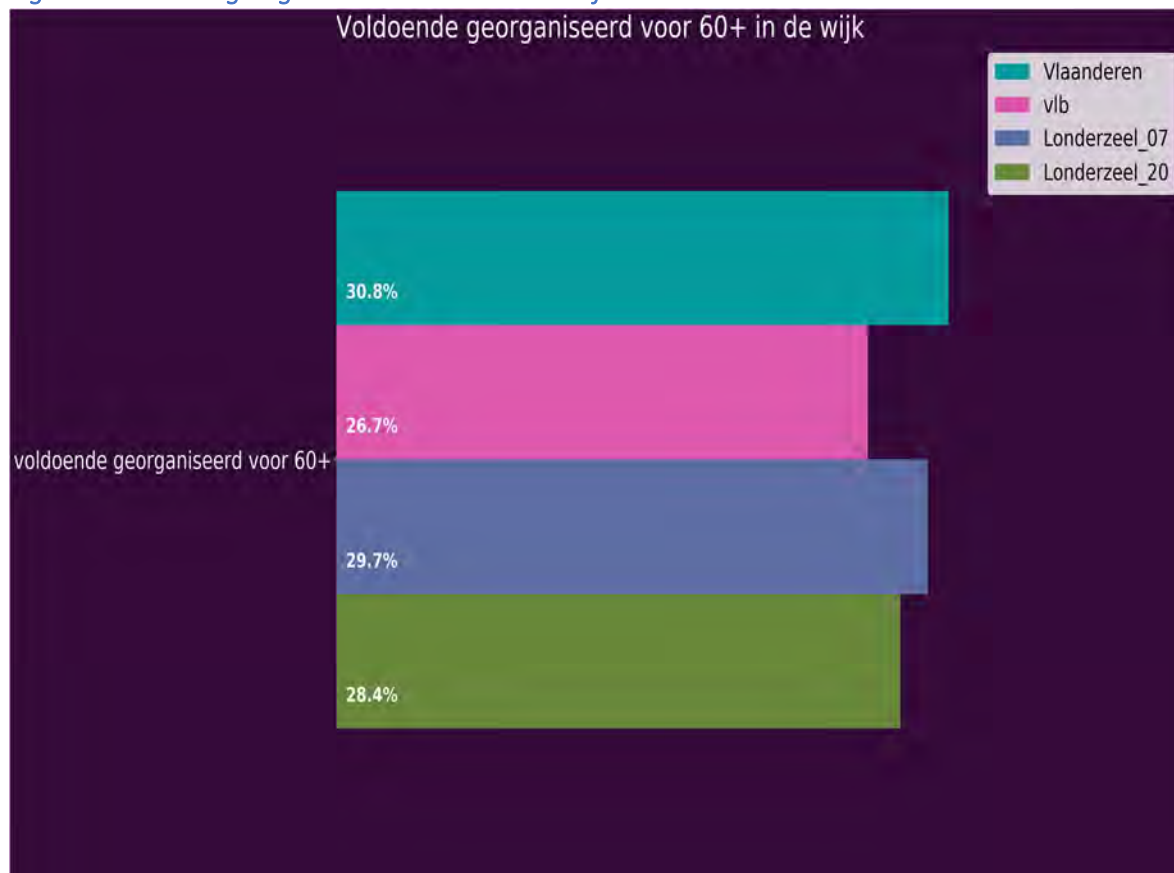

## Voldoende georganiseerd in de wijk voor 60plus in functie van geslacht

Tabel: Voldoende georganiseerd in de wijk voor 60plus in functie van geslacht

|                                  | mannen | vrouwen |
|----------------------------------|--------|---------|
| voldoende georganiseerd voor 60+ | 27,4%  | 29,2%   |

Omtrent voldoende georganiseerd voor 60+, registreren we tegenwoordig een percentage van 27.4% bij de mannen. In vergelijking met de vrouwen is het percentage 1.8% lager.

Figuur: Voldoende georganiseerd in de wijk voor 60plus in functie van geslacht

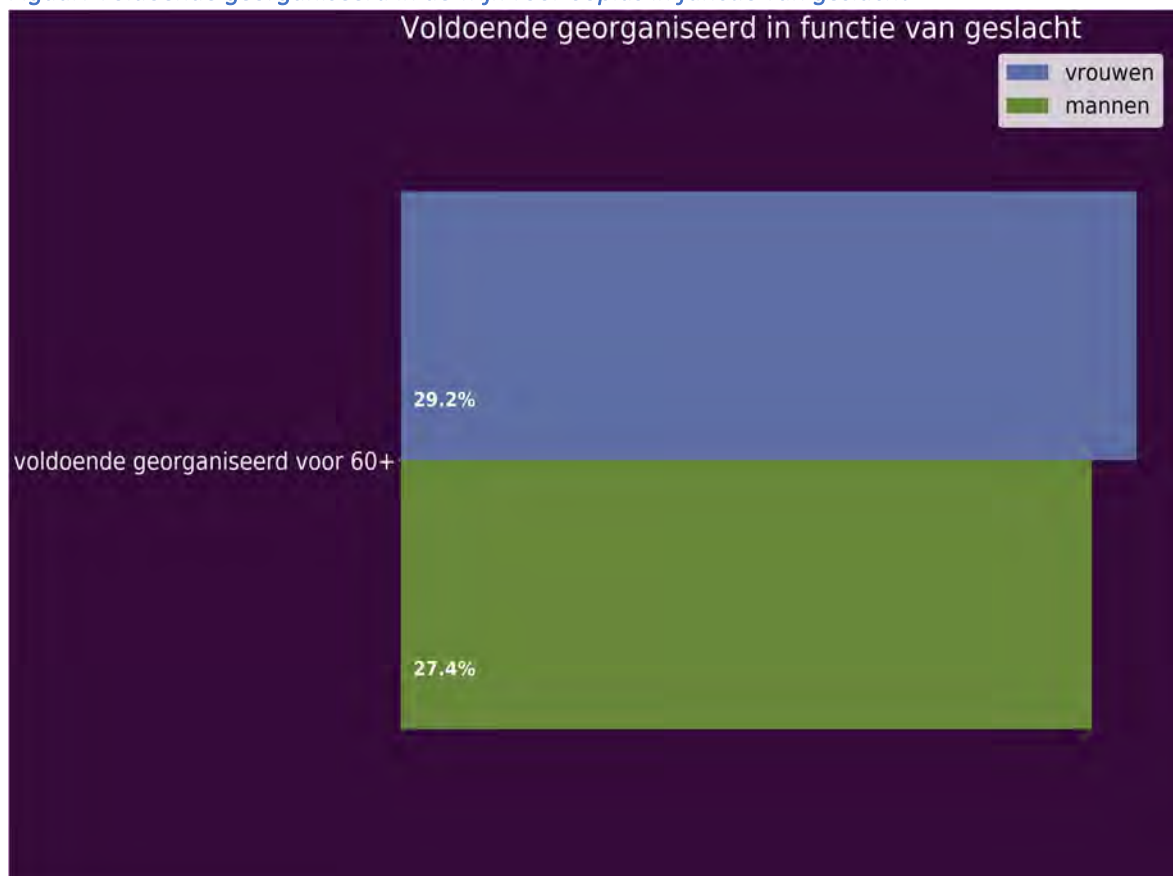

## Voldoende georganiseerd in de wijk voor 60plus in functie van leeftijdsklasse

Tabel: Voldoende georganiseerd in de wijk voor 60plus in functie van leeftijdsklasse

|                                  | 60-69j | 70-79j | 80+   |
|----------------------------------|--------|--------|-------|
| voldoende georganiseerd voor 60+ | 24,8%  | 25,9%  | 37,2% |

Inzake voldoende georganiseerd voor 60+, ontdekken we op dit moment een percentage van 24.8% bij de 60-69j. Tegenover de 70-79j is het percentage 1.1% lager. Het actuele percentage in deze meting bij de 60-69j is 12.3% lager dan bij de 80+.

Figuur: Voldoende georganiseerd in de wijk voor 60plus in functie van leeftijdsklasse

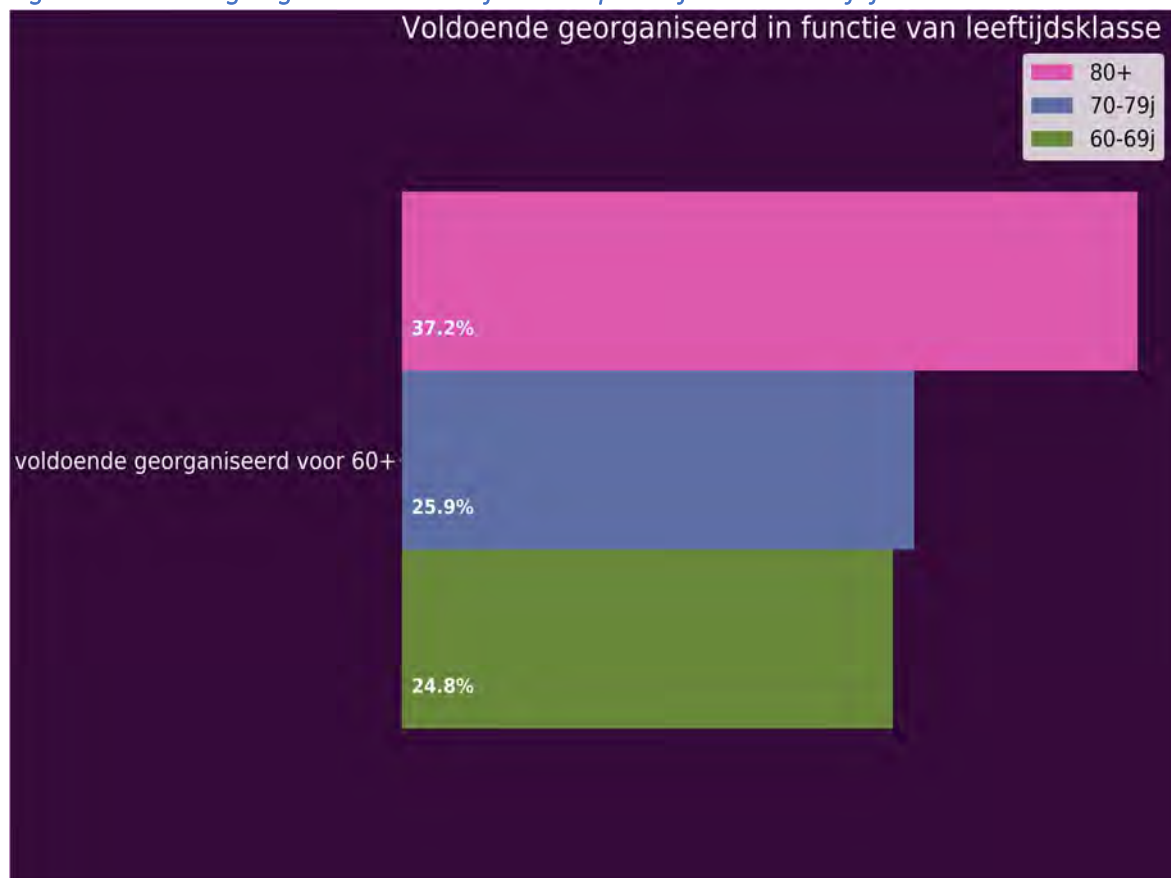

## Leefsituatie wijk ifv infrastructuur

Naarmate men ouder wordt, spendeert men meer en meer tijd in de directe woonomgeving. Bovendien kan de infrastructuur in de woonomgeving ervoor zorgen dat ouderen echt langer thuis in hun eigen vertrouwde omgeving kunnen blijven wonen.

Tabel: Leefsituatie wijk ifv infrastructuur

|                                    | Londerzeel_20 | Londerzeel_07 | Vlaams<br>Brabant | Vlaanderen |
|------------------------------------|---------------|---------------|-------------------|------------|
| te weinig voorzieningen in de wijk | 29,1%         | 22,1%         | 26,6%             | 22,7%      |
| verkeersdruk in de wijk            | 57,1%         | 53,2%         | 41,2%             | 39,0%      |
| niet gezellig in de wijk           | 9,4%          | 13,2%         | 16,5%             | 16,4%      |
| verloedering in de wijk            | 6,3%          | 5,7%          | 8,0%              | 7,7%       |
| obstakels in de wijk               | 6,3%          | 8,6%          | 7,9%              | 7,4%       |
| lawaaihinder in de wijk            | 18,5%         | 27,5%         | 22,0%             | 19,4%      |

Voor wat betreft te weinig voorzieningen in de wijk, observeren we in de huidige meting een percentage van 29.1%. In vergelijking met de vorige keer dat de meting plaatsvond is dit percentage 7.1% hoger. Het actuele percentage voor te weinig voorzieningen in de wijk is 2.6% hoger dan in Vlaams Brabant. Ten aanzien van de resultaten van Vlaanderen is het percentage in de huidige meting 6.5% hoger.

Bekijken we het item verkeersdruk in de wijk, registreren we in de huidige meting een percentage van 57.1%. Ten opzichte van de vorige meting is dit percentage 3.8% hoger. Het percentage voor verkeersdruk in de wijk is 15.9% hoger dan in Vlaams Brabant. Ten opzichte van Vlaanderen is het percentage 18.1% hoger.

Aangaande niet gezellig in de wijk, ontdekken we momenteel een percentage van 9.4%. Ten aanzien van de vorige meting is dit percentage 3.8% lager. Het huidige percentage voor niet gezellig in de wijk is 7.0% lager dan in Vlaams Brabant. Vergeleken met de cijfers uit Vlaanderen is het huidige percentage 6.9% lager.

Voor wat betreft verloedering in de wijk, merken we in de huidige meting een percentage van 6.3%. Ten opzichte van de vorige keer dat de meting plaatsvond is dit percentage 0.6% hoger. Het huidige percentage voor verloedering in de wijk is 1.7% lager dan in Vlaams Brabant. In vergelijking met Vlaanderen is het actuele percentage 1.4% lager.

Inzake obstakels in de wijk, registreren we tegenwoordig een percentage van 6.3%. Ten aanzien van de vorige meting is dit percentage 2.3% lager. Het percentage dat we in de huidige registratie gevonden hebben voor obstakels in de wijk is 1.6% lager dan in Vlaams Brabant. Ten opzichte van Vlaanderen is het actuele percentage 1.1% lager.

Aangaande lawaaihinder, in de wijk merken we in de huidige meting een percentage van 18.5%. In vergelijking met de vorige keer dat de meting plaatsvond is dit percentage 9.0% lager. Het percentage uit deze meting voor lawaaihinder in de wijk is 3.5% lager dan in Vlaams Brabant. Ten aanzien van de resultaten van Vlaanderen is het percentage in de huidige meting 0.9% lager.

*Figuur: Leefsituatie wijk ifv infrastructuur*

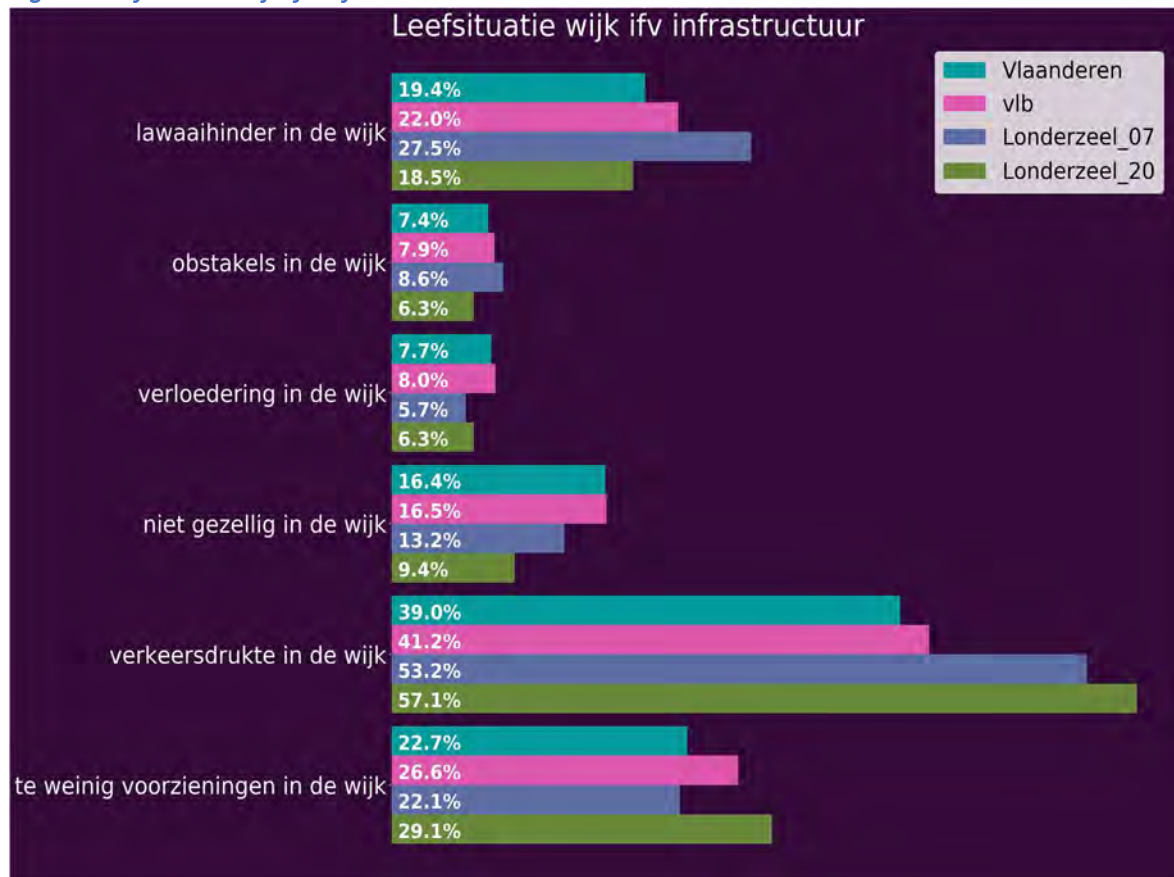

## Leefsituatie mbt infrastructuur in functie van geslacht

Tabel: Leefsituatie mbt infrastructuur in functie van geslacht

|                                    | mannen | vrouwen |
|------------------------------------|--------|---------|
| te weinig voorzieningen in de wijk | 30,4%  | 28,3%   |
| verkeersdrukke in de wijk          | 53,9%  | 59,4%   |
| niet gezellig in de wijk           | 9,6%   | 9,4%    |
| verloedering in de wijk            | 7,0%   | 5,8%    |
| obstakels in de wijk               | 7,0%   | 5,8%    |
| lawaaihinder in de wijk            | 16,5%  | 20,3%   |

Bekijken we het item te weinig voorzieningen in de wijk, registreren we tegenwoordig een percentage van 30.4% bij de mannen. Tegenover de vrouwen is het percentage 2.2% hoger. Inzake verkeersdrukke in de wijk, noteren we op dit moment een percentage van 53.9% bij de mannen. Tegenover de vrouwen is dit 5.5% lager. Inzake niet gezellig in de wijk, ontdekken we in de huidige meting een percentage van 9.6% bij de mannen. Ten opzichte van de vrouwen is het percentage 0.1% hoger. Inzake verloedering in de wijk, ontdekken we op dit moment een percentage van 7.0% bij de mannen. Ten opzichte van de vrouwen is het percentage 1.2% hoger. Bekijken we het item obstakels in de wijk, observeren we actueel een percentage van 7.0% bij de mannen. Tegenover de vrouwen is het percentage 1.2% hoger. Bekijken we het item lawaaihinder in de wijk, registreren we op dit moment een percentage van 16.5% bij de mannen. In vergelijking met de vrouwen is dit 3.8% lager.

*Figuur: Leefsituatie mbt infrastructuur in functie van geslacht*

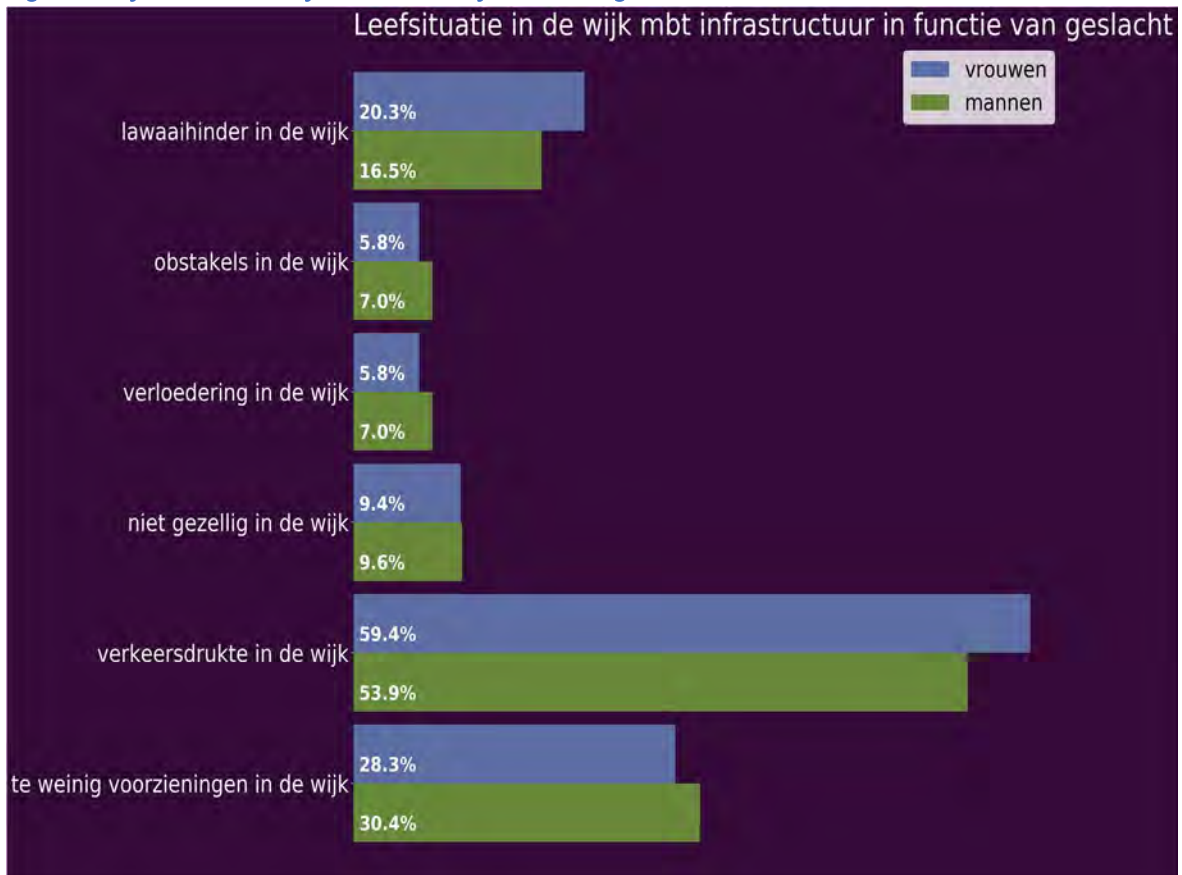



## Leefsituatie mbt infrastructuur in functie van leeftijdsklasse

Tabel: Leefsituatie mbt infrastructuur in functie van leeftijdsklasse

|                                    | 60-69j | 70-79j | 80+   |
|------------------------------------|--------|--------|-------|
| te weinig voorzieningen in de wijk | 30,4%  | 28,6%  | 27,3% |
| verkeersdrukke in de wijk          | 52,0%  | 59,5%  | 62,1% |
| niet gezellig in de wijk           | 6,9%   | 13,1%  | 9,1%  |
| verloedering in de wijk            | 5,9%   | 4,8%   | 9,1%  |
| obstakels in de wijk               | 6,9%   | 4,8%   | 6,1%  |
| lawaaihinder in de wijk            | 17,6%  | 15,5%  | 24,2% |

Omtrent te weinig voorzieningen in de wijk, zien we tegenwoordig een percentage van 30.4% bij de 60-69j. In vergelijking met de 70-79j is dit 1.8% hoger. Het percentage uit deze meting bij de 60-69j is 3.1% hoger dan bij de 80+. Voor wat betreft verkeersdrukke in de wijk, zien we tegenwoordig een percentage van 52.0% bij de 60-69j. In vergelijking met de 70-79j is het percentage 7.6% lager. Het actuele percentage in deze meting bij de 60-69j is 10.2% lager dan bij de 80+. Met betrekking tot het item niet gezellig in de wijk, noteren we actueel een percentage van 6.9% bij de 60-69j. Vergeleken met de 70-79j is het percentage 6.2% lager. Het percentage dat we in deze meting gevonden hebben bij de 60-69j is 2.2% lager dan bij de 80+. Bekijken we het item verloedering in de wijk, zien we actueel een percentage van 5.9% bij de 60-69j. In vergelijking met de 70-79j is dit percentage 1.1% hoger. Het percentage uit deze meting bij de 60-69j is 3.2% lager dan bij de 80+. Omtrent obstakels in de wijk, noteren we tegenwoordig een percentage van 6.9% bij de 60-69j. Ten opzichte van de 70-79j is dit 2.1% hoger. Het percentage uit deze meting bij de 60-69j is 0.8% hoger dan bij de 80+. Omtrent lawaaihinder in de wijk ontdekken we op dit moment een percentage van 17.6% bij de 60-69j. Tegenover de 70-79j is dit 2.2% hoger. Het actuele percentage in deze meting bij de 60-69j is 6.6% lager dan bij de 80+.

Figuur: Leefsituatie mbt infrastructuur in functie van leeftijdsklasse

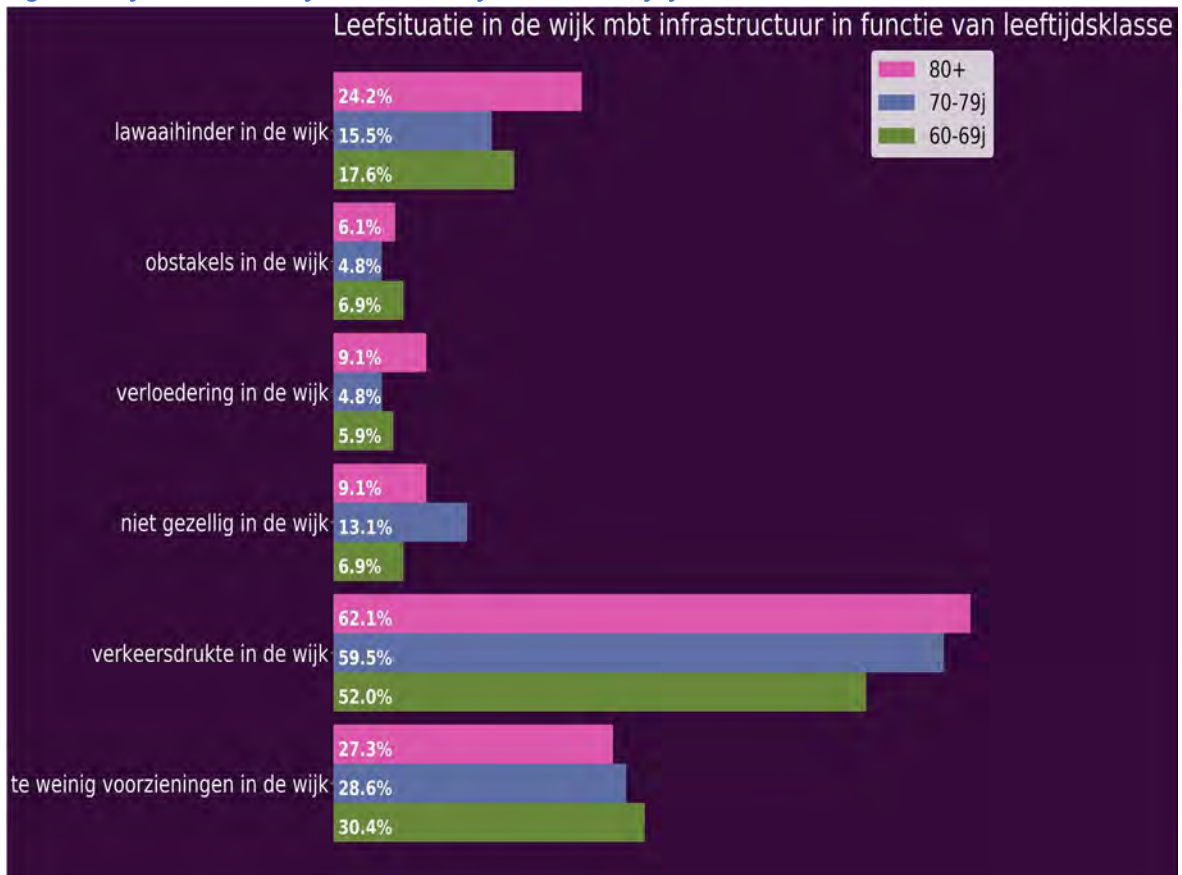

## Leefsituatie wijk ifv bewoners

Uiteraard bevinden zich in de directe woonomgeving ook andere bewoners. Ook deze kunnen ervoor zorgen dat ouderen al dan niet langer thuis blijven wonen.

Tabel: Leefsituatie wijk ifv bewoners

|                                | Londerzeel_20 | Londerzeel_07 | Vlaams<br>Brabant | Vlaanderen |
|--------------------------------|---------------|---------------|-------------------|------------|
| weinig kennissen in de wijk    | 21,7%         | 21,8%         | 24,3%             | 23,6%      |
| enkel ouderen in de wijk       | 9,8%          | 19,2%         | 18,2%             | 18,5%      |
| teveel jongeren in de wijk     | 2,0%          | 2,6%          | 4,5%              | 4,6%       |
| onveiligheid in de wijk        | 3,5%          | 9,4%          | 7,6%              | 7,5%       |
| slechte mentaliteit in de wijk | 3,9%          | 3,9%          | 6,0%              | 5,5%       |
| teveel allochtonen in de wijk  | 5,9%          | 1,0%          | 5,1%              | 5,0%       |

Omtrent weinig kennissen in de wijk, noteren we momenteel een percentage van 21.7%. Tegenover de vorige meting is dit percentage 0.2% lager. Het actuele percentage voor weinig kennissen in de wijk is 2.7% lager dan in Vlaams Brabant. Ten opzichte van Vlaanderen is het percentage in de huidige meting 1.9% lager.

Bekijken we het item enkel ouderen in de wijk, merken we een percentage van 9.8%. Ten opzichte van de vorige keer dat de meting plaatsvond is dit percentage 9.4% lager. Het huidige percentage voor enkel ouderen in de wijk is 8.4% lager dan in Vlaams Brabant. Tegenover de resultaten in Vlaanderen is het actuele percentage 8.7% lager.

Met betrekking tot het item teveel jongeren in de wijk, observeren we een percentage van 2.0%. In vergelijking met de vorige keer dat de meting plaatsvond is dit percentage 0.6% lager. Het huidige percentage voor teveel jongeren in de wijk is 2.6% lager dan in Vlaams Brabant. Ten opzichte van Vlaanderen is het percentage in de huidige meting 2.7% lager.

Aangaande onveiligheid in de wijk, ontdekken we in de huidige meting een percentage van 3.5%. Tegenover de vorige meting is dit percentage 5.8% lager. Het percentage dat we in deze meting gevonden hebben voor onveiligheid in de wijk is 4.1% lager dan in Vlaams Brabant. Vergeleken met Vlaanderen is het percentage in de huidige meting 3.9% lager.

Met betrekking tot het item slechte mentaliteit in de wijk, zien we tegenwoordig een percentage van 3.9%. Vergeleken met de vorige meting is dit percentage gelijk. Het percentage dat we in deze meting gevonden hebben voor slechte mentaliteit in de wijk is 2.0% lager dan in Vlaams Brabant. Ten opzichte van Vlaanderen is het actuele percentage 1.6% lager.

Bekijken we het item teveel allochtonen in de wijk, zien we momenteel een percentage van 5.9%. Vergeleken met de vorige meting is dit percentage 4.9% hoger. Het percentage voor teveel allochtonen in de wijk is 0.8% hoger dan in Vlaams Brabant. Vergeleken met de cijfers uit Vlaanderen is het percentage in de huidige meting 0.9% hoger.

*Figuur: Leefsituatie wijk ifv bewoners*

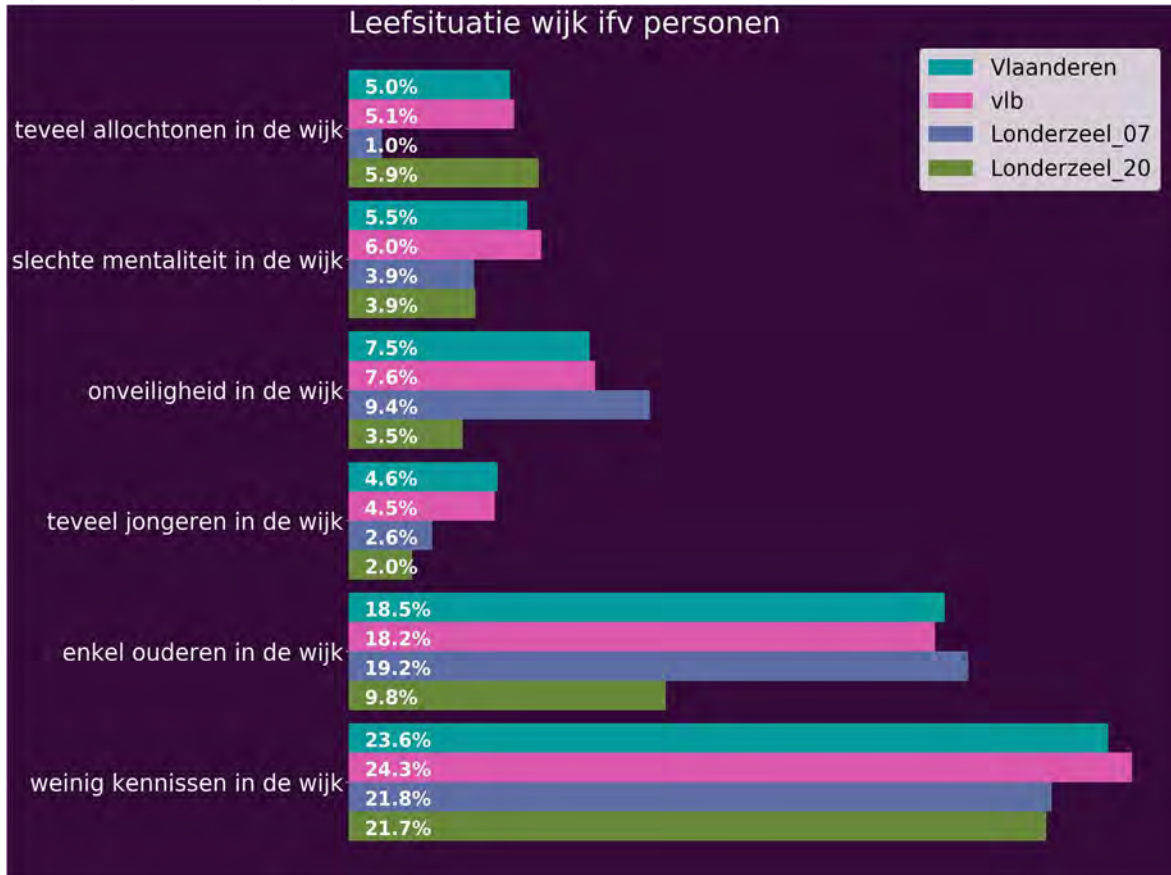

## Leefsituatie mbt personen in de buurt in functie van geslacht

Tabel: Leefsituatie mbt personen in de buurt in functie van geslacht

|                                | mannen | vrouwen |
|--------------------------------|--------|---------|
| weinig kennissen in de wijk    | 18,3%  | 24,6%   |
| enkel ouderen in de wijk       | 8,7%   | 10,9%   |
| teveel jongeren in de wijk     | 0,9%   | 2,9%    |
| onveiligheid in de wijk        | 5,2%   | 2,2%    |
| slechte mentaliteit in de wijk | 4,3%   | 3,6%    |
| teveel allochtonen in de wijk  | 6,1%   | 5,8%    |

Voor wat betreft weinig kennissen in de wijk, zien we momenteel een percentage van 18.3% bij de mannen. Tegenover de vrouwen is dit percentage 6.4% lager. Omtrent enkel ouderen in de wijk, registreren we momenteel een percentage van 8.7% bij de mannen. Ten aanzien van de vrouwen is dit 2.2% lager. Voor wat betreft teveel jongeren in de wijk, noteren we op dit moment een percentage van 0.9% bij de mannen. In vergelijking met de vrouwen is dit 2.0% lager. Aangaande onveiligheid in de wijk, merken we actueel een percentage van 5.2% bij de mannen. Ten aanzien van de vrouwen is het percentage 3.0% hoger. Met betrekking tot het item slechte mentaliteit in de wijk, ontdekken we actueel een percentage van 4.3% bij de mannen. Tegenover de vrouwen is dit 0.7% hoger. Bekijken we het item teveel allochtonen in de wijk, zien we op dit moment een percentage van 6.1% bij de mannen. Ten aanzien van de vrouwen is het percentage 0.3% hoger.

*Figuur: Leefsituatie mbt personen in de buurt in functie van geslacht*

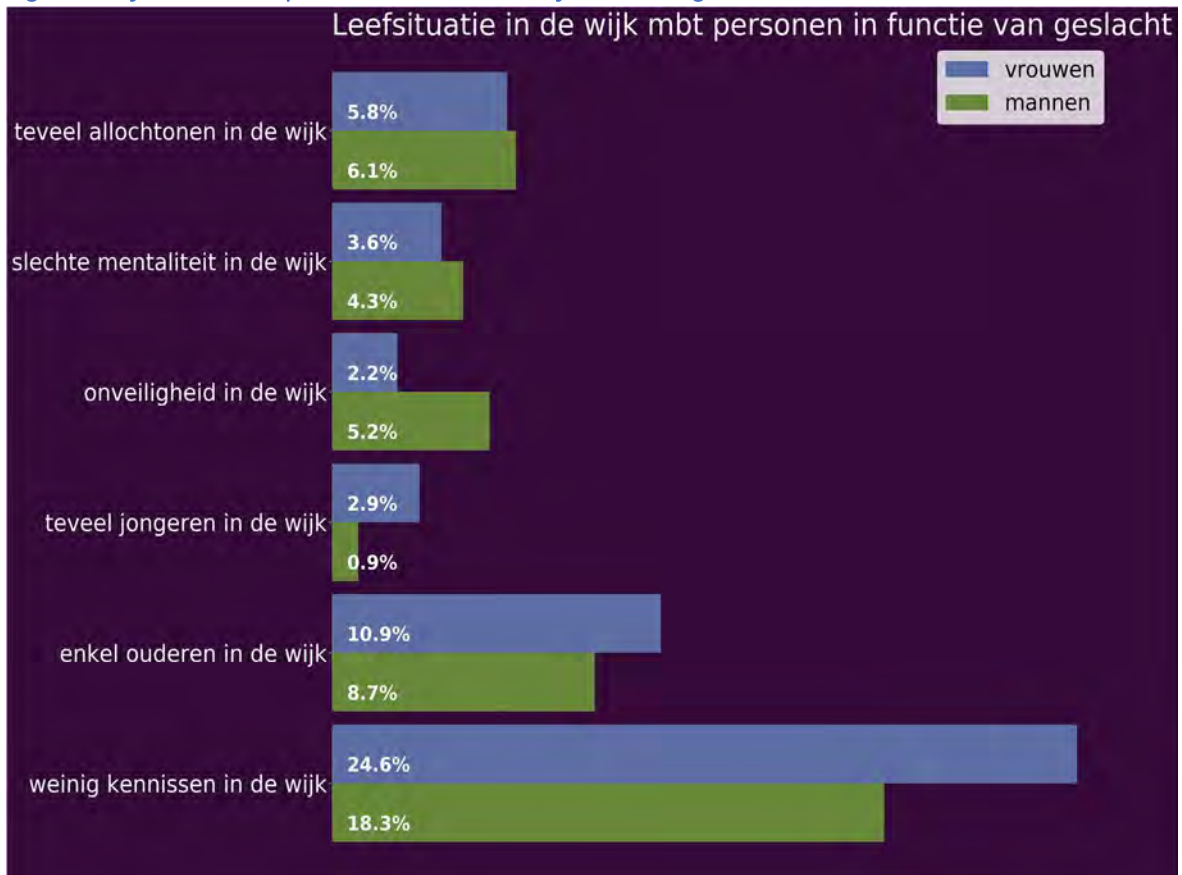

## Leefsituatie mbt personen in de buurt in functie van leeftijdsklasse

Tabel: Leefsituatie mbt personen in de buurt in functie van leeftijdsklasse

|                                | 60-69j | 70-79j | 80+   |
|--------------------------------|--------|--------|-------|
| weinig kennissen in de wijk    | 21,6%  | 23,8%  | 19,7% |
| enkel ouderen in de wijk       | 7,8%   | 8,3%   | 15,2% |
| teveel jongeren in de wijk     | 1,2%   | 3,6%   | 3,0%  |
| onveiligheid in de wijk        | 2,9%   | 3,6%   | 4,5%  |
| slechte mentaliteit in de wijk | 2,0%   | 6,0%   | 4,5%  |
| teveel allochtonen in de wijk  | 6,9%   | 6,0%   | 4,5%  |

Omtrent weinig kennissen in de wijk, zien we tegenwoordig een percentage van 21.6% bij de 60-69j. In vergelijking met de 70-79j is dit percentage 2.2% lager. Het percentage dat we in deze meting gevonden hebben bij de 60-69j is 1.9% hoger dan bij de 80+. Inzake enkel ouderen in de wijk, noteren we actueel een percentage van 7.8% bij de 60-69j. Ten opzichte van de 70-79j is dit 0.5% lager. Het huidige percentage bij 60-69j is 7.3% lager dan bij de 80+. Bekijken we het item teveel jongeren in de wijk, noteren we momenteel een percentage van 1.2% bij de 60-69j. Vergeleken met de 70-79j is het percentage 3.3% lager. Het actuele percentage in deze meting bij de 60-69j is 1.8% lager dan bij de 80+. Inzake onveiligheid in de wijk, zien we tegenwoordig een percentage van 2.9% bij de 60-69j. In vergelijking met de 70-79j is het percentage 0.6% lager. Het percentage uit deze meting bij de 60-69j is 1.6% lager dan bij de 80+. Aangaande slechte mentaliteit in de wijk, observeren we actueel een percentage van 2.0% bij de 60-69j. Ten opzichte van de 70-79j is dit percentage 4.0% lager. Het percentage bij 60-69j is 2.6% lager dan bij de 80+. Bekijken we het item teveel allochtonen in de wijk, ontdekken we in de huidige meting een percentage van 6.9% bij de 60-69j. In vergelijking met de 70-79j is dit 0.9% hoger. Het huidige percentage bij 60-69j is 2.3% hoger dan bij de 80+.

Figuur: Leefsituatie mbt personen in de buurt in functie van leeftijdsklasse

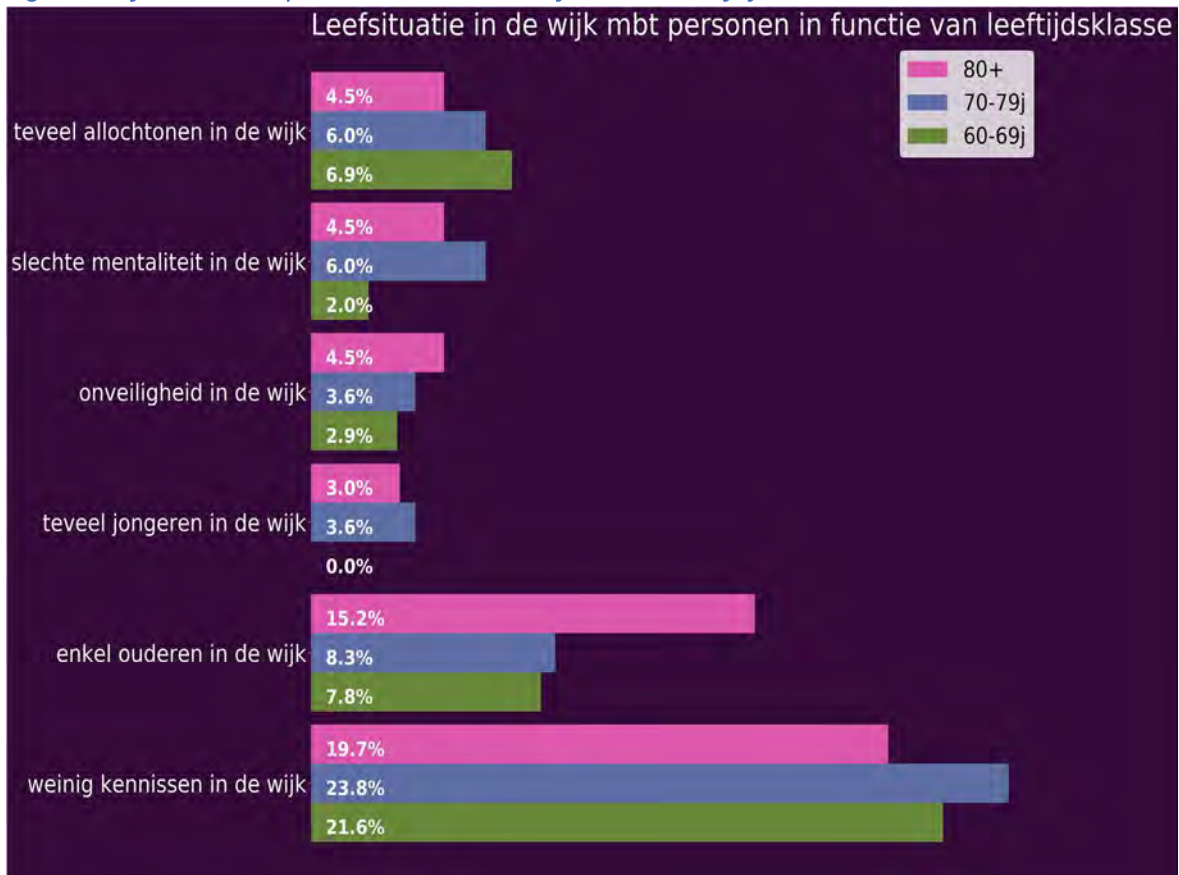



## Basisvoorzieningen in de wijk

De aanwezigheid van basisvoorzieningen is belangrijk om ouderen langer toe te laten om in hun huidige woning te blijven wonen. In de volgende reeks vragen gingen we na wat men mist in zijn directe woonomgeving/wijk.

Tabel: Basisvoorzieningen in de wijk

|                                       | Londerzeel_20 | Londerzeel_07 | Vlaams<br>Brabant | Vlaanderen |
|---------------------------------------|---------------|---------------|-------------------|------------|
| tekort aan kruidenierszaak in de wijk | 30,0%         | 43,7%         | 40,5%             | 34,9%      |
| tekort aan bank in de wijk            | 26,7%         | 27,0%         | 32,7%             | 29,7%      |
| tekort aan apotheek in de wijk        | 9,3%          | 23,4%         | 24,6%             | 21,9%      |
| tekort aan slager in de wijk          | 10,9%         | 26,2%         | 34,7%             | 27,6%      |
| tekort aan bakker in de wijk          | 14,6%         | 23,4%         | 29,9%             | 24,8%      |
| tekort aan mobiele winkel in de wijk  | 10,5%         | 30,1%         | 30,5%             | 25,9%      |
| tekort aan postkantoor in de wijk     | 22,7%         | 37,2%         | 36,6%             | 32,0%      |

Inzake tekort aan kruidenierszaak in de wijk, observeren we tegenwoordig een percentage van 30.0%. Ten opzichte van de vorige meting is dit percentage 13.7% lager. Het percentage dat we in deze meting gevonden hebben voor tekort aan kruidenierszaak in de wijk is 10.6% lager dan in Vlaams Brabant. Vergeleken met de cijfers uit Vlaanderen is het huidig percentage 4.9% lager.

Met betrekking tot het item tekort aan bank in de wijk, zien we in de huidige meting een percentage van 26.7%. Vergeleken met de vorige meting is dit percentage 0.3% lager. Het percentage voor tekort aan bank in de wijk is 6.0% lager dan in Vlaams Brabant. In vergelijking met Vlaanderen is het actuele percentage 3.0% lager.

Met betrekking tot het item tekort aan apotheek in de wijk, noteren we een percentage van 9.3%. Tegenover de vorige meting is dit percentage 14.1% lager. Het percentage dat we in de huidige registratie gevonden hebben voor tekort aan apotheek in de wijk is 15.3% lager dan in Vlaams Brabant. In vergelijking met Vlaanderen is het percentage in de huidige meting 12.6% lager.

Aangaande tekort aan slager in de wijk, noteren we op dit moment een percentage van 10.9%. Ten opzichte van de vorige meting is dit percentage 15.3% lager. Het actuele percentage in deze meting voor tekort aan slager in de wijk is 23.7% lager dan in Vlaams Brabant. Ten opzichte van Vlaanderen is het percentage 16.6% lager.

Omtrent tekort aan bakker in de wijk, constateren we een percentage van 14.6%. Ten opzichte van de vorige meting is dit percentage 8.8% lager. Het percentage voor tekort aan bakker in de wijk is 15.4% lager dan in Vlaams Brabant. Vergeleken met Vlaanderen is het percentage in de huidige meting 10.2% lager.

Voor wat betreft tekort aan mobiele winkel in de wijk, noteren we een percentage van 10.5%. Tegenover de vorige meting is dit percentage 19.6% lager. Het percentage dat we in de huidige registratie gevonden hebben voor tekort aan mobiele winkel in de wijk is 20.0% lager dan in Vlaams Brabant. In vergelijking met Vlaanderen is het percentage in de huidige meting 15.3% lager.

Bekijken we het item tekort aan postkantoor in de wijk, merken we een percentage van 22.7%. In vergelijking met de vorige keer dat de meting plaatsvond is dit percentage 14.5% lager. Het percentage dat we in deze meting gevonden hebben voor tekort aan postkantoor in de wijk is 13.9% lager dan in Vlaams Brabant. Vergeleken met Vlaanderen is het percentage 9.3% lager.

*Figuur: Basisvoorzieningen in de wijk*

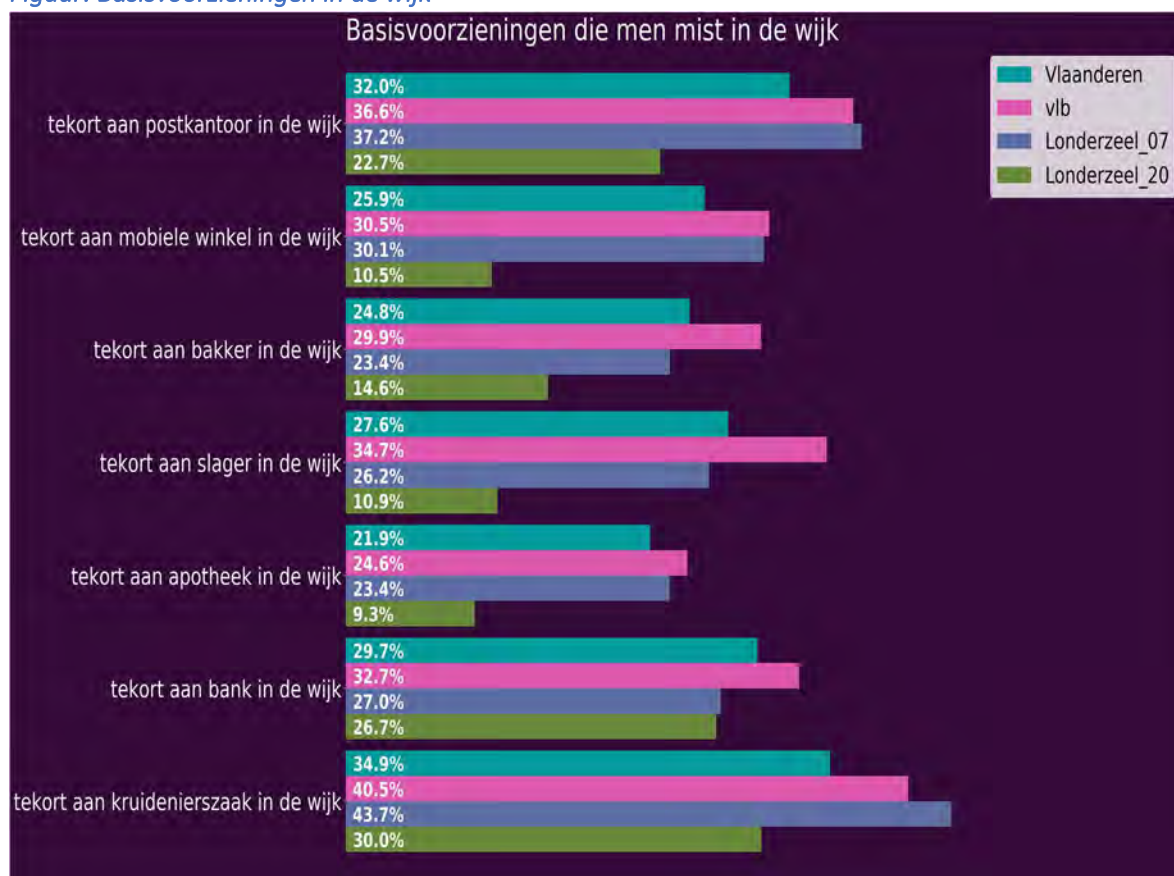

## Basisvoorzieningen in functie van geslacht

Tabel: Basisvoorzieningen in functie van geslacht

|                                       | mannen | vrouwen |
|---------------------------------------|--------|---------|
| tekort aan kruidenierszaak in de wijk | 32,0%  | 28,7%   |
| tekort aan bank in de wijk            | 26,2%  | 27,3%   |
| tekort aan apotheek in de wijk        | 10,7%  | 8,4%    |
| tekort aan slager in de wijk          | 12,6%  | 9,8%    |
| tekort aan bakker in de wijk          | 16,5%  | 13,3%   |
| tekort aan mobiele winkel in de wijk  | 12,6%  | 9,1%    |
| tekort aan postkantoor in de wijk     | 24,3%  | 21,7%   |

Bekijken we het item tekort aan kruidenierszaak in de wijk, merken we tegenwoordig een percentage van 32.0% bij de mannen. Ten opzichte van de vrouwen is het percentage 3.4% hoger. Met betrekking tot het item tekort aan bank in de wijk, observeren we tegenwoordig een percentage van 26.2% bij de mannen. Ten aanzien van de vrouwen is het percentage 1.1% lager. Omtrent tekort aan apotheek in de wijk, zien we momenteel een percentage van 10.7% bij de mannen. Ten opzichte van de vrouwen is het percentage 2.3% hoger. Voor wat betreft tekort aan slager in de wijk, constateren we actueel een percentage van 12.6% bij de mannen. Ten opzichte van de vrouwen is dit 2.8% hoger. Aangaande tekort aan bakker in de wijk, observeren we momenteel een percentage van 16.5% bij de mannen. Ten aanzien van de vrouwen is het percentage 3.2% hoger. Inzake tekort aan mobiele winkel in de wijk, noteren we momenteel een percentage van 12.6% bij de mannen. Vergeleken met de vrouwen is het percentage 3.5% hoger. Voor wat betreft tekort aan postkantoor in de wijk, registreren we actueel een percentage van 24.3% bij de mannen. Vergeleken met de vrouwen is dit 2.6% hoger.

Figuur: Basisvoorzieningen in functie van geslacht

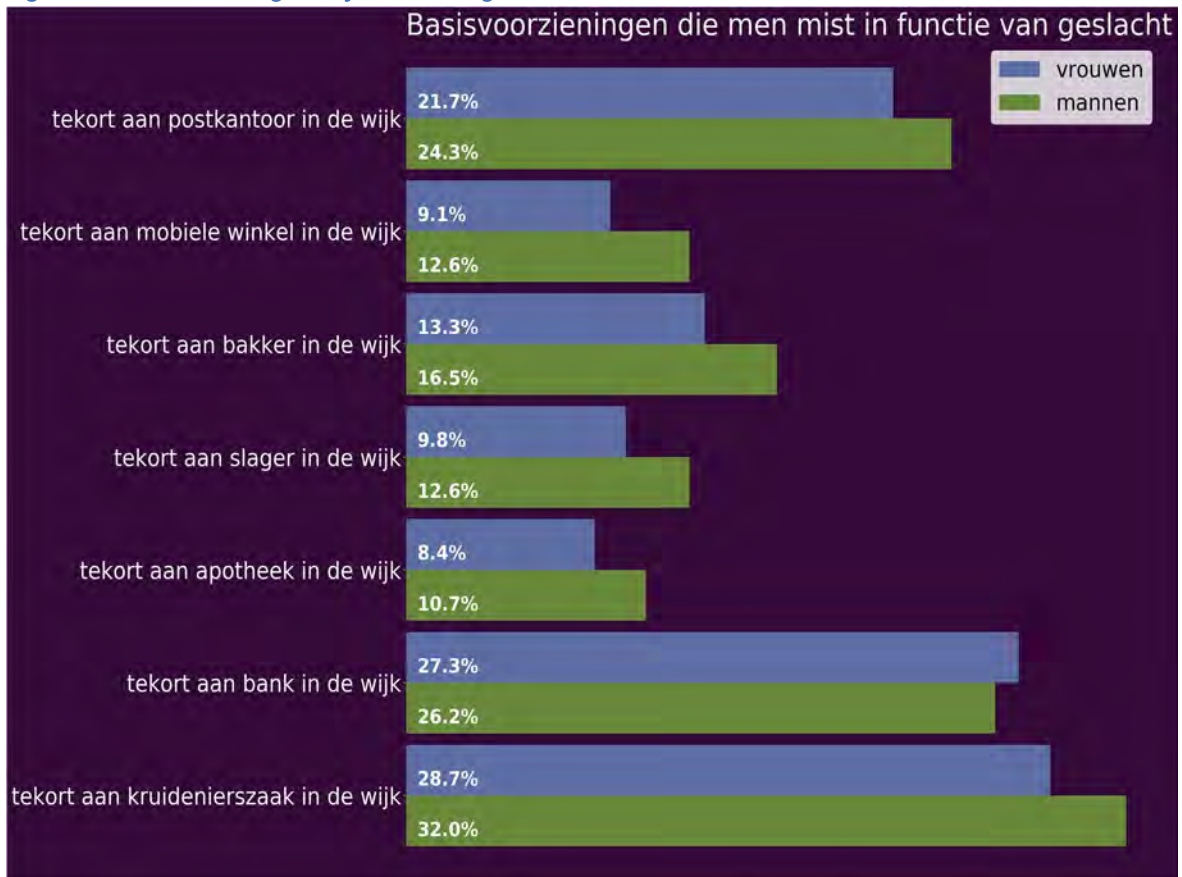

## Basisvoorzieningen in functie van leeftijdsklasse

Tabel: Basisvoorzieningen in functie van leeftijdsklasse

|                                       | 60-69j | 70-79j | 80+   |
|---------------------------------------|--------|--------|-------|
| tekort aan kruidenierszaak in de wijk | 25,5%  | 25,9%  | 44,8% |
| tekort aan bank in de wijk            | 22,5%  | 24,7%  | 37,9% |
| tekort aan apotheek in de wijk        | 2,9%   | 11,8%  | 17,2% |
| tekort aan slager in de wijk          | 8,8%   | 9,4%   | 17,2% |
| tekort aan bakker in de wijk          | 12,7%  | 12,9%  | 20,7% |
| tekort aan mobiele winkel in de wijk  | 8,8%   | 8,2%   | 15,5% |
| tekort aan postkantoor in de wijk     | 19,6%  | 25,9%  | 22,4% |

Aangaande tekort aan kruidenierszaak in de wijk, constateren we op dit moment een percentage van 25.5% bij de 60-69j. In vergelijking met de 70-79j is het percentage 0.4% lager. Het huidige percentage bij 60-69j is 19.3% lager dan bij de 80+. Met betrekking tot het item tekort aan bank in de wijk, registreren we op dit moment een percentage van 22.5% bij de 60-69j. Tegenover de 70-79j is het percentage 2.2% lager. Het percentage dat we in deze meting gevonden hebben bij de 60-69j is 15.4% lager dan bij de 80+. Bekijken we het item tekort aan apotheek in de wijk, registreren we op dit moment een percentage van 2.9% bij de 60-69j. Tegenover de 70-79j is het percentage 8.8% lager. Het actuele percentage bij de 60-69j is 14.3% lager dan bij de 80+. Voor wat betreft tekort aan slager in de wijk, observeren we op dit moment een percentage van 8.8% bij de 60-69j. Ten aanzien van de 70-79j is het percentage 0.6% lager. Het percentage bij 60-69j is 8.4% lager dan bij de 80+. Met betrekking tot het item tekort aan bakker in de wijk, merken we momenteel een percentage van 12.7% bij de 60-69j. Ten opzichte van de 70-79j is het percentage 0.2% lager. Het percentage bij 60-69j is 7.9% lager dan bij de 80+. Met betrekking tot het item tekort aan mobiele winkel in de wijk, registreren we op dit moment een percentage van 8.8% bij de 60-69j. Ten aanzien van de 70-79j is het percentage 0.6% hoger. Het percentage dat we in deze meting gevonden hebben bij de 60-69j is 6.7% lager dan bij de 80+. Inzake tekort aan postkantoor in de wijk, observeren we momenteel een percentage van 19.6% bij de 60-69j. Tegenover de 70-79j is het percentage 6.3% lager. Het percentage bij 60-69j is 2.8% lager dan bij de 80+.

*Figuur: Basisvoorzieningen in functie van leeftijdsklasse*

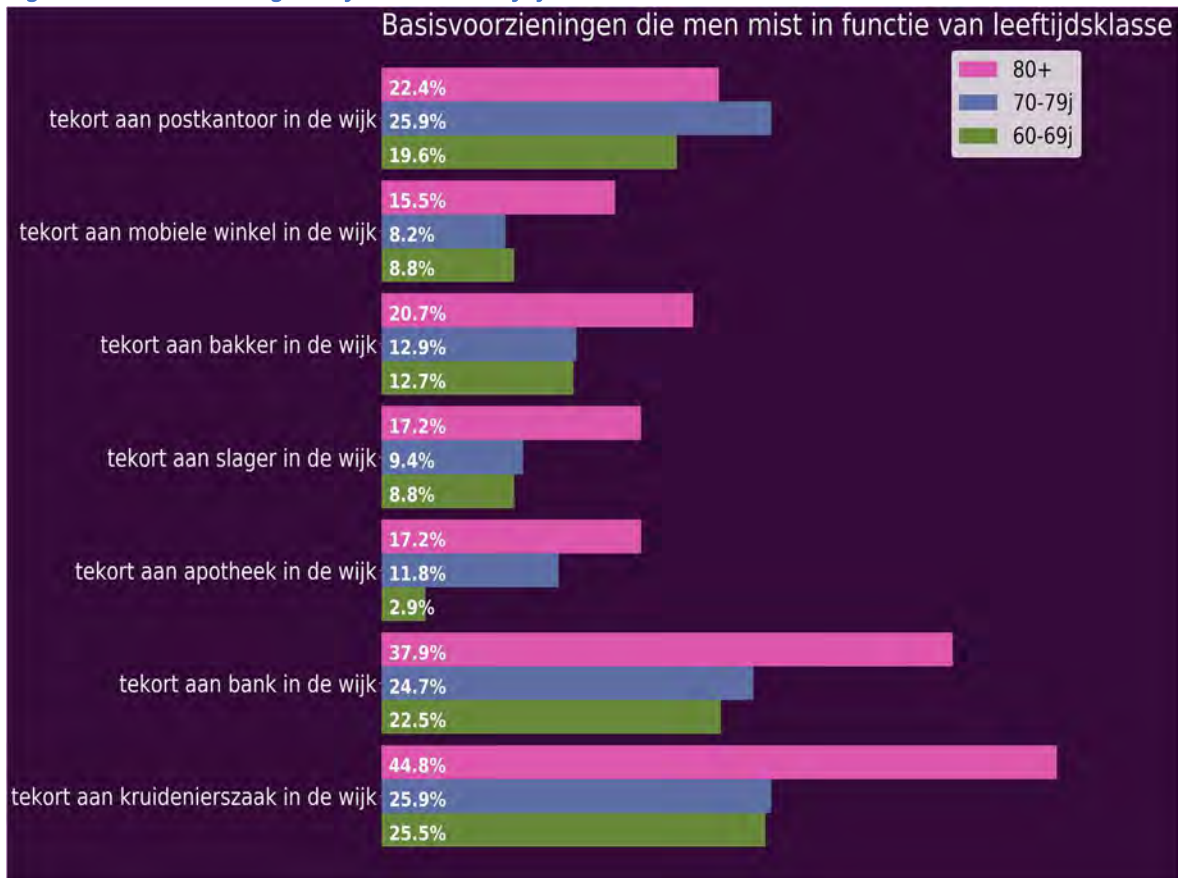

## Voorzieningen mbt mobiliteit in de wijk

Naast de basisvoorzieningen zijn er ook voorzieningen met betrekking tot mobiliteit in de wijk. Ook deze voorzieningen zijn heel belangrijk om ouderen in staat te stellen om zolang mogelijk thuis te wonen.

Tabel: Voorzieningen mbt mobiliteit in de wijk

|  | Londerzeel_20 | Londerzeel_07 | Vlaams Brabant | Vlaanderen |
|--|---------------|---------------|----------------|------------|
| tekort aan rustbanken in de wijk         | 34,0%         | 48,5%         | 41,9%          | 38,0%      |
| tekort aan openbare toiletten in de wijk | 25,5%         | 48,2%         | 44,0%          | 41,5%      |
| tekort aan openbaar vervoer in de wijk   | 13,8%         | 27,9%         | 27,4%          | 25,4%      |
| tekort aan bushalte in de wijk           | 14,2%         | 24,8%         | 25,7%          | 24,6%      |
| tekort aan verlichting in de wijk        | 8,9%          | 21,7%         | 18,0%          | 17,2%      |
| tekort aan oversteekplaatsen in de wijk  | 17,8%         | 29,9%         | 25,2%          | 23,7%      |

Bekijken we het item tekort aan rustbanken in de wijk, noteren we op dit moment een percentage van 34.0%. Ten aanzien van de vorige meting is dit percentage 14.4% lager. Het percentage voor tekort aan rustbanken in de wijk is 7.9% lager dan in Vlaams Brabant. Tegenover de resultaten in Vlaanderen is het percentage in de huidige meting 4.0% lager.

Aangaande tekort aan openbare toiletten in de wijk, observeren we in de huidige meting een percentage van 25.5%. Ten opzichte van de vorige keer dat de meting plaatsvond is dit percentage 22.7% lager. Het actuele percentage in deze meting voor tekort aan openbare toiletten in de wijk is 18.5% lager dan in Vlaams Brabant. Vergeleken met Vlaanderen is het actuele percentage 16.0% lager.

Omtrent tekort aan openbaar vervoer in de wijk, observeren we een percentage van 13.8%. Ten aanzien van de vorige meting is dit percentage 14.1% lager. Het huidige percentage voor tekort aan openbaar vervoer in de wijk is 13.7% lager dan in Vlaams Brabant. Ten opzichte van Vlaanderen is het percentage in de huidige meting 11.7% lager.

Aangaande tekort aan bushalte in de wijk, merken we tegenwoordig een percentage van 14.2%. In vergelijking met de vorige keer dat de meting plaatsvond is dit percentage 10.6% lager. Het actuele percentage voor tekort aan bushalte in de wijk is 11.5% lager dan in Vlaams Brabant. Tegenover de resultaten in Vlaanderen is het actuele percentage 10.5% lager.

Voor wat betreft tekort aan verlichting in de wijk, registreren we momenteel een percentage van 8.9%. In vergelijking met de vorige keer dat de meting plaatsvond is dit percentage 12.8% lager. Het percentage uit deze meting voor tekort aan verlichting in de wijk is 9.1% lager dan in Vlaams Brabant. Ten opzichte van Vlaanderen is het actuele percentage 8.3% lager.

Aangaande tekort aan oversteekplaatsen in de wijk, constateren we in de huidige meting een percentage van 17.8%. In vergelijking met de vorige keer dat de meting plaatsvond is dit percentage 12.0% lager. Het percentage uit deze meting voor tekort aan oversteekplaatsen in de wijk is 7.4% lager dan in Vlaams Brabant. Ten opzichte van Vlaanderen is het percentage in de huidige meting 5.9% lager.

*Figuur: Voorzieningen mbt mobiliteit in de wijk*

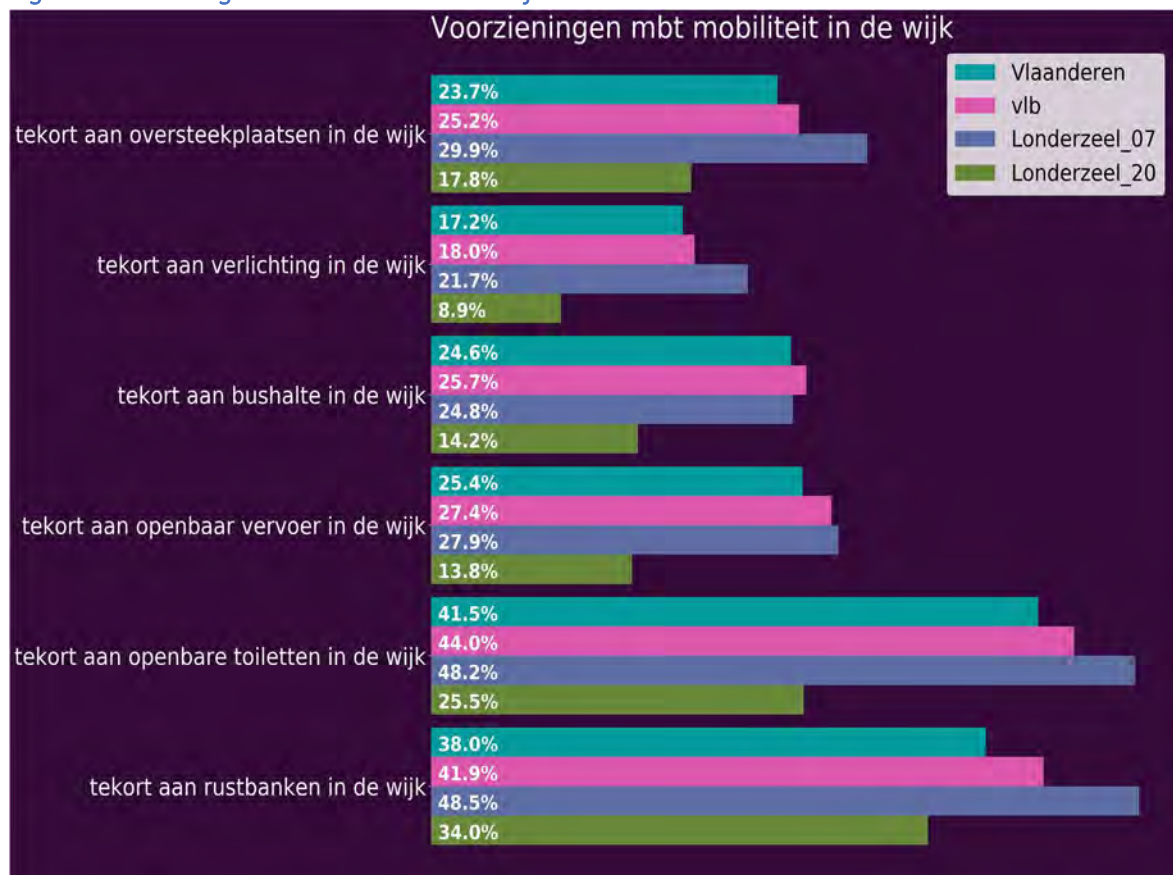



## Mobiliteitsvoorzieningen in functie van geslacht

Tabel: Mobiliteitsvoorzieningen in functie van geslacht

|  | mannen | vrouwen |
|--|--------|---------|
| tekort aan rustbanken in de wijk         | 33,0%  | 34,3%   |
| tekort aan openbare toiletten in de wijk | 35,0%  | 18,9%   |
| tekort aan openbaar vervoer in de wijk   | 16,5%  | 11,2%   |
| tekort aan bushalte in de wijk           | 13,6%  | 14,0%   |
| tekort aan verlichting in de wijk        | 8,7%   | 9,1%    |
| tekort aan oversteekplaatsen in de wijk  | 16,5%  | 18,9%   |

Met betrekking tot tekort aan rustbanken in de wijk, ontdekken we actueel een percentage van 33.0% bij de mannen. Vergeleken met de vrouwen is dit percentage 1.3% lager. Inzake tekort aan openbare toiletten in de wijk, ontdekken we momenteel een percentage van 35.0% bij de mannen. Vergeleken met de vrouwen is dit percentage 16.1% hoger. Inzake tekort aan openbaar vervoer in de wijk, registreren we in de huidige meting een percentage van 16.5% bij de mannen. Ten opzichte van de vrouwen is dit 5.3% hoger. Inzake tekort aan bushalte in de wijk, merken we actueel een percentage van 13.6% bij de mannen. Ten aanzien van de vrouwen is het percentage 0.4% lager. Met betrekking tot het item tekort aan verlichting in de wijk, registreren we tegenwoordig een percentage van 8.7% bij de mannen. Ten aanzien van de vrouwen is het percentage 0.4% lager. Omtrent tekort aan oversteekplaatsen in de wijk, ontdekken we in de huidige meting een percentage van 16.5% bij de mannen. Vergeleken met de vrouwen is dit 2.4% lager.

*Figuur: Mobiliteitsvoorzieningen in functie van geslacht*

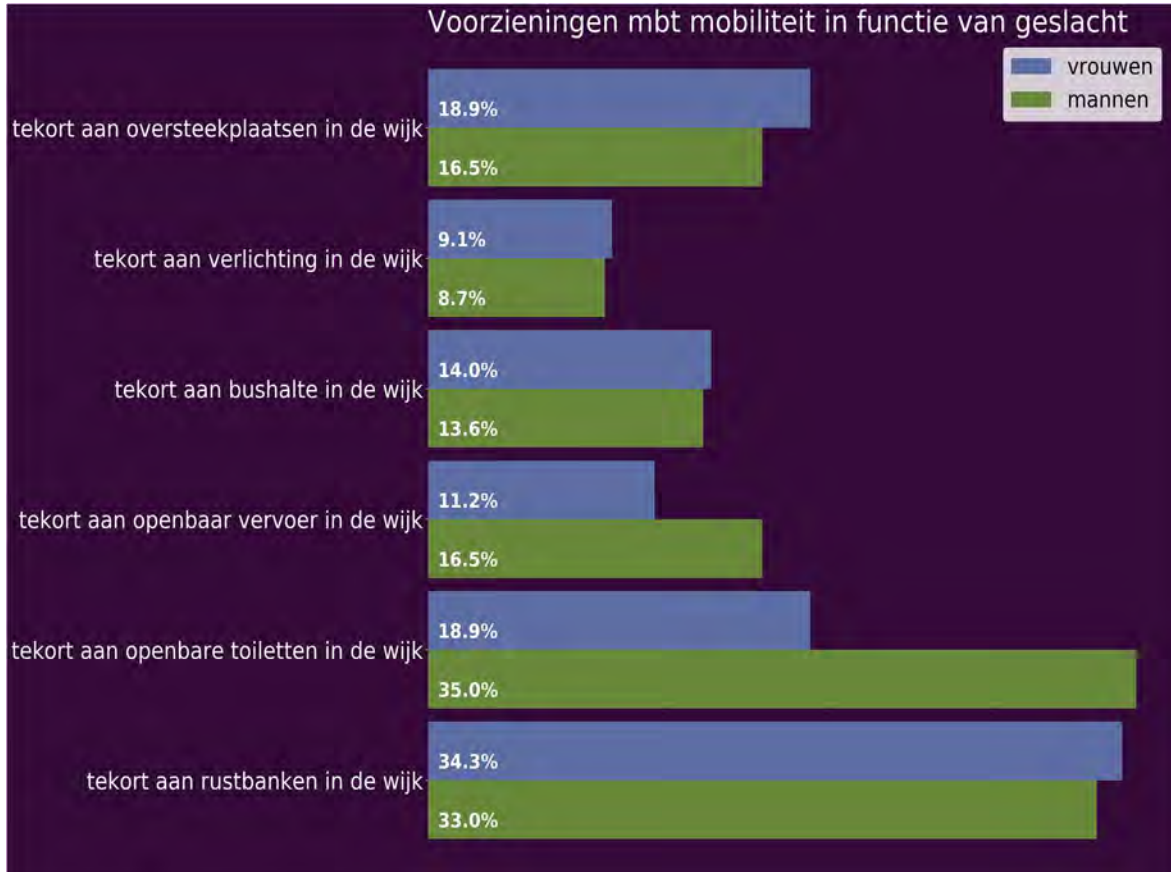

## Mobiliteitsvoorzieningen in functie van leeftijdsklasse

Tabel: Mobiliteitsvoorzieningen in functie van leeftijdsklasse

|  | 60-69j | 70-79j | 80+   |
|--|--------|--------|-------|
| tekort aan rustbanken in de wijk         | 26,5%  | 42,4%  | 36,2% |
| tekort aan openbare toiletten in de wijk | 28,4%  | 22,4%  | 25,9% |
| tekort aan openbaar vervoer in de wijk   | 7,8%   | 17,6%  | 17,2% |
| tekort aan bushalte in de wijk           | 8,8%   | 17,6%  | 17,2% |
| tekort aan verlichting in de wijk        | 8,8%   | 10,6%  | 6,9%  |
| tekort aan oversteekplaatsen in de wijk  | 16,7%  | 22,4%  | 13,8% |

Voor wat betreft tekort aan rustbanken in de wijk, zien we momenteel een percentage van 26.5% bij de 60-69j. Vergeleken met de 70-79j is dit percentage 15.9% lager. Het actuele percentage bij de 60-69j is 9.7% lager dan bij de 80+. Met betrekking tot het item tekort aan openbare toiletten in de wijk, ontdekken we momenteel een percentage van 28.4% bij de 60-69j. Vergeleken met de 70-79j is dit percentage 6.1% hoger. Het percentage uit deze meting bij de 60-69j is 2.6% hoger dan bij de 80+. Aangaande tekort aan openbaar vervoer in de wijk, merken we actueel een percentage van 7.8% bij de 60-69j. In vergelijking met de 70-79j is dit 9.8% lager. Het percentage bij 60-69j is 9.4% lager dan bij de 80+. Bekijken we het item tekort aan bushalte in de wijk, registreren we tegenwoordig een percentage van 8.8% bij de 60-69j. In vergelijking met de 70-79j is dit 8.8% lager. Het actuele percentage in deze meting bij de 60-69j is 8.4% lager dan bij de 80+. Voor wat betreft tekort aan verlichting in de wijk, ontdekken we op dit moment een percentage van 8.8% bij de 60-69j. Ten aanzien van de 70-79j is het percentage 1.8% lager. Het actuele percentage in deze meting bij de 60-69j is 1.9% hoger dan bij de 80+. Bekijken we het item tekort aan oversteekplaatsen in de wijk, merken we actueel een percentage van 16.7% bij de 60-69j. In vergelijking met de 70-79j is het percentage 5.7% lager. Het huidige percentage bij 60-69j is 2.9% hoger dan bij de 80+.

Figuur: Mobiliteitsvoorzieningen in functie van leeftijdsklasse

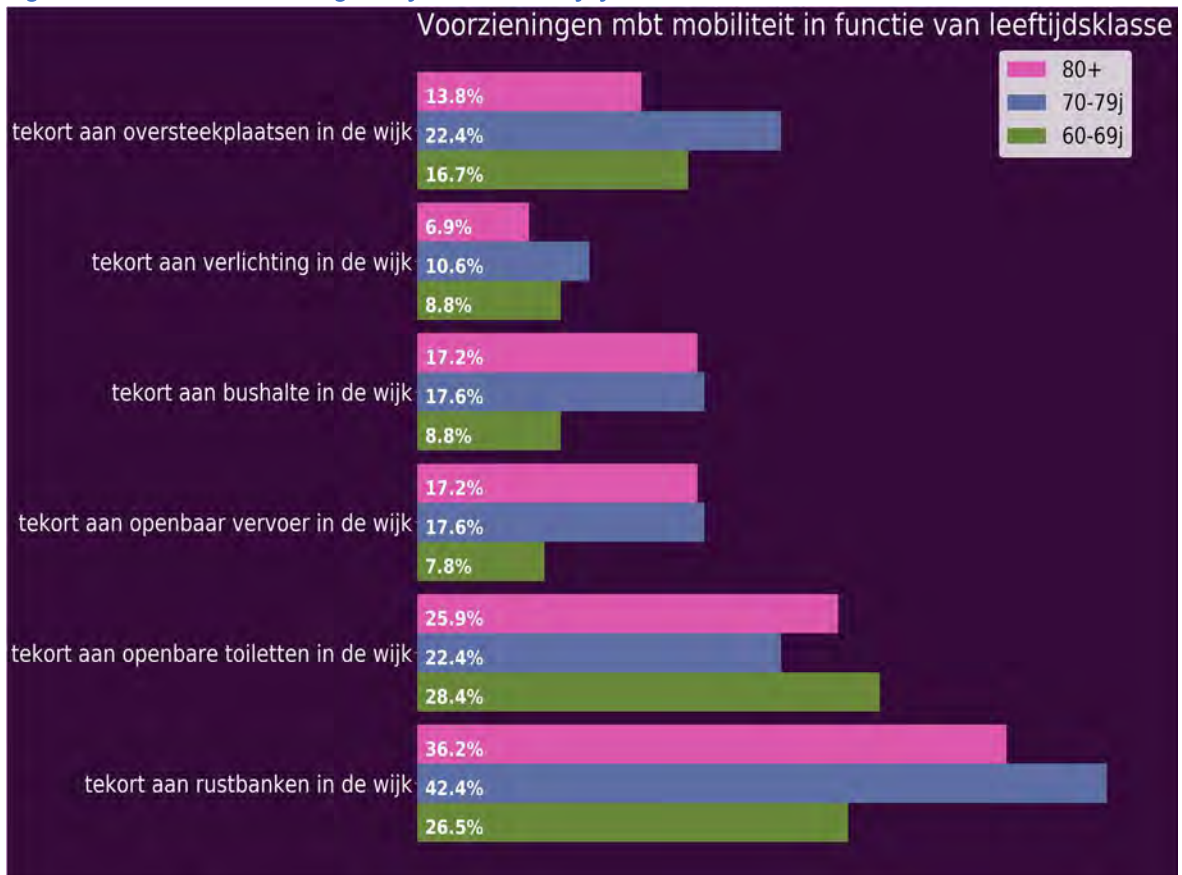

## Zorgvoorzieningen in de wijk

Daarnaast zijn er in de wijk mogelijks ook tal van zorgvoorzieningen waar thuiswonende ouderen van gebruik kunnen maken en die ouderen ook ondersteunen om zolang mogelijk thuis te blijven wonen. We vroegen de respondenten welke van de onderstaande zorgvoorzieningen zij missen.

Tabel: Zorgvoorzieningen in de wijk

|  | Londerzeel_20 | Londerzeel_07 | Vlaams<br>Brabant | Vlaanderen |
|--|---------------|---------------|-------------------|------------|
| tekort aan huisarts in de wijk             | 12,6%         | 20,3%         | 22,1%             | 19,9%      |
| tekort aan dienstencentrum<br>in de wijk   | 11,7%         | 33,8%         | 30,3%             | 26,2%      |
| tekort aan buurt/wijkcentrum<br>in de wijk | 7,3%          | 30,7%         | 26,4%             | 21,8%      |

Bekijken we het item tekort aan huisarts in de wijk, observeren we actueel een percentage van 12.6%. Vergeleken met de vorige meting is dit percentage 7.7% lager. Het percentage dat we in deze meting gevonden hebben voor tekort aan huisarts in de wijk is 9.5% lager dan in Vlaams Brabant. Tegenover de resultaten in Vlaanderen is het actuele percentage 7.4% lager.

Met betrekking tot het item tekort aan dienstencentrum in de wijk, constateren we op dit moment een percentage van 11.7%. Vergeleken met de vorige meting is dit percentage 22.1% lager. Het huidige percentage voor tekort aan dienstencentrum in de wijk is 18.5% lager dan in Vlaams Brabant. In vergelijking met Vlaanderen is het percentage in de huidige meting 14.5% lager.

Aangaande tekort aan buurt/wijkcentrum in de wijk, zien we op dit moment een percentage van 7.3%. Tegenover de vorige meting is dit percentage 23.4% lager. Het actuele percentage voor tekort aan buurt/wijkcentrum in de wijk is 19.1% lager dan in Vlaams Brabant. Tegenover de resultaten in Vlaanderen is het momentane percentage 14.5% lager.

Figuur: Zorgvoorzieningen in de wijk

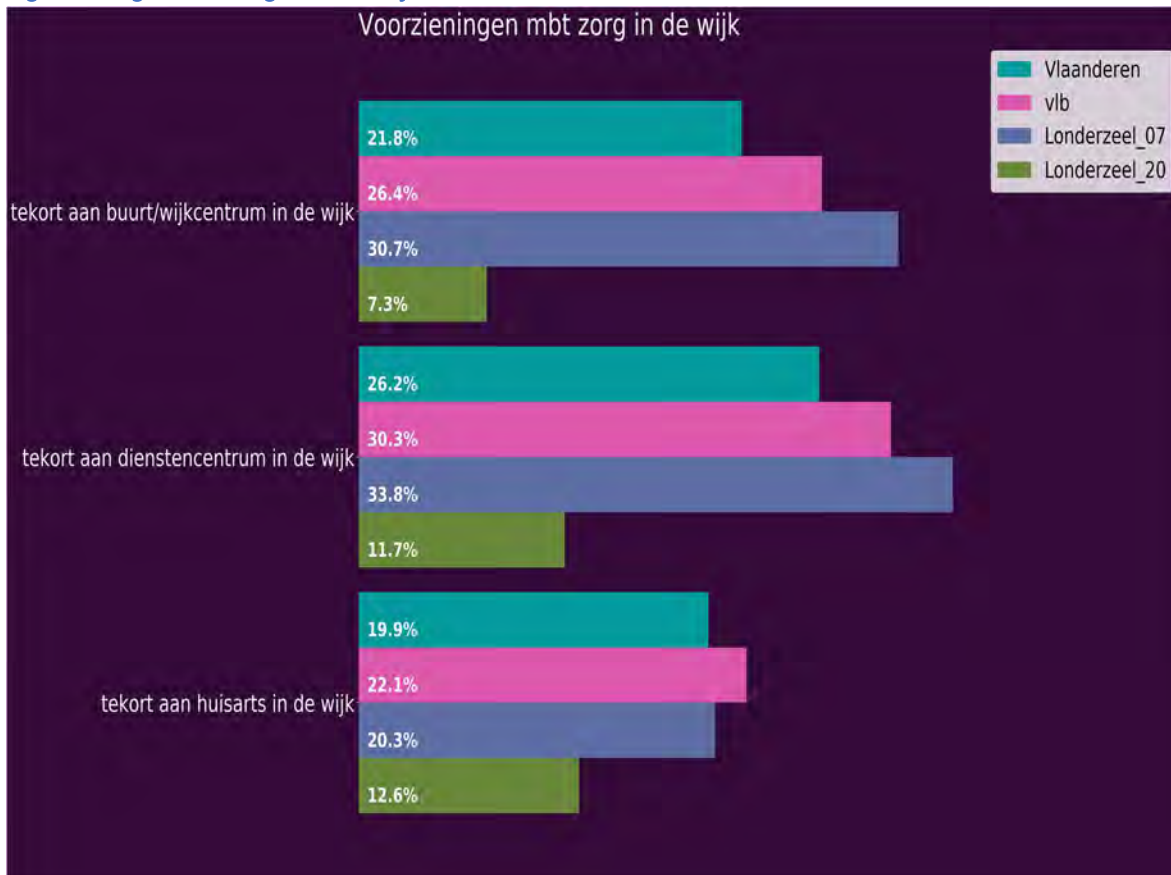

## Zorgvoorzieningen in functie van geslacht

Tabel: Zorgvoorzieningen in functie van geslacht

|   | mannen | vrouwen |
|---|--------|---------|
| tekort aan huisarts in de wijk          | 12,6%  | 12,6%   |
| tekort aan dienstencentrum in de wijk   | 15,5%  | 9,1%    |
| tekort aan buurt/wijkcentrum in de wijk | 11,7%  | 4,2%    |

Bekijken we het item tekort aan huisarts in de wijk, observeren we op dit moment een percentage van 12.6% bij de mannen. In vergelijking met de vrouwen is het percentage gelijk. Bekijken we het item tekort aan dienstencentrum in de wijk, ontdekken we op dit moment een percentage van 15.5% bij de mannen. In vergelijking met de vrouwen is het percentage 6.4% hoger. Omtrent tekort aan buurt/wijkcentrum in de wijk, merken we momenteel een percentage van 11.7% bij de mannen. Ten opzichte van de vrouwen is dit 7.5% hoger.

Figuur: Zorgvoorzieningen in functie van geslacht





## Zorgvoorzieningen in functie van leeftijdsklasse

Tabel: Zorgvoorzieningen in functie van leeftijdsklasse

|   | 60-69j | 70-79j | 80+   |
|---|--------|--------|-------|
| tekort aan huisarts in de wijk          | 6,9%   | 11,8%  | 22,4% |
| tekort aan dienstencentrum in de wijk   | 10,8%  | 14,1%  | 10,3% |
| tekort aan buurt/wijkcentrum in de wijk | 7,8%   | 7,1%   | 6,9%  |

Voor wat betreft tekort aan huisarts in de wijk, zien we actueel een percentage van 6.9% bij de 60-69j. Ten aanzien van de 70-79j is het percentage 4.9% lager. Het percentage dat we in de huidige registratie gevonden hebben bij de 60-69j is 15.6% lager dan bij de 80+. Met betrekking tot het item tekort aan dienstencentrum in de wijk, zien we momenteel een percentage van 10.8% bij de 60-69j. Ten aanzien van de 70-79j is dit 3.3% lager. Het actuele percentage bij de 60-69j is 0.4% hoger dan bij de 80+. Met betrekking tot het item tekort aan buurt/wijkcentrum in de wijk, noteren we op dit moment een percentage van 7.8% bij de 60-69j. In vergelijking met de 70-79j is het percentage 0.8% hoger. Het huidige percentage bij 60-69j is 0.9% hoger dan bij de 80+.

Figuur: Zorgvoorzieningen in functie van leeftijdsklasse



## Voorzieningen mbt ontspanning in de wijk

Naast basis- en zorgvoorzieningen zijn er natuurlijk ook mogelijks ontspanningsvoorzieningen in de wijk die kunnen gemist worden. We legden de respondenten een aantal voorzieningen voor en vroegen hen aan te duiden in welke mate zijn bepaalde voorzieningen misten.

Tabel: Voorzieningen mbt ontspanning in de wijk

|                                   | Londerzeel_20 | Londerzeel_07 | Vlaams Brabant | Vlaanderen |
|-----------------------------------|---------------|---------------|----------------|------------|
| tekort aan sporthal in de wijk    | 6,9%          | 23,7%         | 26,1%          | 23,3%      |
| tekort aan zwembad in de wijk     | 8,5%          | 22,5%         | 32,7%          | 28,6%      |
| tekort aan bibliotheek in de wijk | 9,3%          | 25,1%         | 23,6%          | 21,2%      |
| tekort aan cinema in de wijk      | 10,9%         | 31,5%         | 33,2%          | 29,1%      |
| tekort aan theater in de wijk     | 11,7%         | 31,0%         | 31,3%          | 26,9%      |
| tekort aan café in de wijk        | 15,4%         | 22,5%         | 22,6%          | 19,1%      |
| tekort aan groen/park in de wijk  | 21,1%         | 32,7%         | 23,3%          | 21,3%      |

Aangaande tekort aan sporthal in de wijk, merken we in de huidige meting een percentage van 6.9%. Ten aanzien van de vorige meting is dit percentage 16.8% lager. Het percentage uit deze meting voor tekort aan sporthal in de wijk is 19.2% lager dan in Vlaams Brabant. Vergeleken met Vlaanderen is het percentage in de huidige meting 16.4% lager.

Voor wat betreft tekort aan zwembad in de wijk, ontdekken we actueel een percentage van 8.5%. Ten opzichte van de vorige keer dat de meting plaatsvond is dit percentage 14.0% lager. Het percentage dat we in deze meting gevonden hebben voor tekort aan zwembad in de wijk is 24.2% lager dan in Vlaams Brabant. Tegenover de resultaten in Vlaanderen is het huidig percentage 20.1% lager.

Bekijken we het item tekort aan bibliotheek in de wijk, ontdekken we momenteel een percentage van 9.3%. Ten opzichte van de vorige meting is dit percentage 15.8% lager. Het actuele percentage in deze meting voor tekort aan bibliotheek in de wijk is 14.3% lager dan in Vlaams Brabant. Ten opzichte van Vlaanderen is het momentane percentage 11.9% lager.

Voor wat betreft tekort aan cinema in de wijk, merken we tegenwoordig een percentage van 10.9%. In vergelijking met de vorige meting is dit percentage 20.6% lager. Het percentage dat we in deze meting gevonden hebben voor tekort aan cinema in de wijk is 22.2% lager dan in Vlaams Brabant. In vergelijking met Vlaanderen is het momentane percentage 18.2% lager.

Omtrent tekort aan theater in de wijk, constateren we tegenwoordig een percentage van 11.7%. Ten opzichte van de vorige meting is dit percentage 19.2% lager. Het percentage uit deze meting voor tekort aan theater in de wijk is 19.5% lager dan in Vlaams Brabant. Vergeleken met Vlaanderen is het momentane percentage 15.1% lager.

Voor wat betreft tekort aan café in de wijk, constateren we in de huidige meting een percentage van 15.4%. Ten aanzien van de vorige meting is dit percentage 7.2% lager. Het percentage uit deze meting voor tekort aan café in de wijk is 7.3% lager dan in Vlaams Brabant. Vergeleken met Vlaanderen is het momentane percentage 3.7% lager.

Aangaande tekort aan groen/park in de wijk, registreren we momenteel een percentage van 21.1%. Ten opzichte van de vorige keer dat de meting plaatsvond is dit percentage 11.6% lager. Het percentage voor tekort aan groen/park in de wijk is 2.3% lager dan in Vlaams Brabant. Vergeleken met de cijfers uit Vlaanderen is het percentage 0.3% lager.

*Figuur: Voorzieningen mbt ontspanning in de wijk*

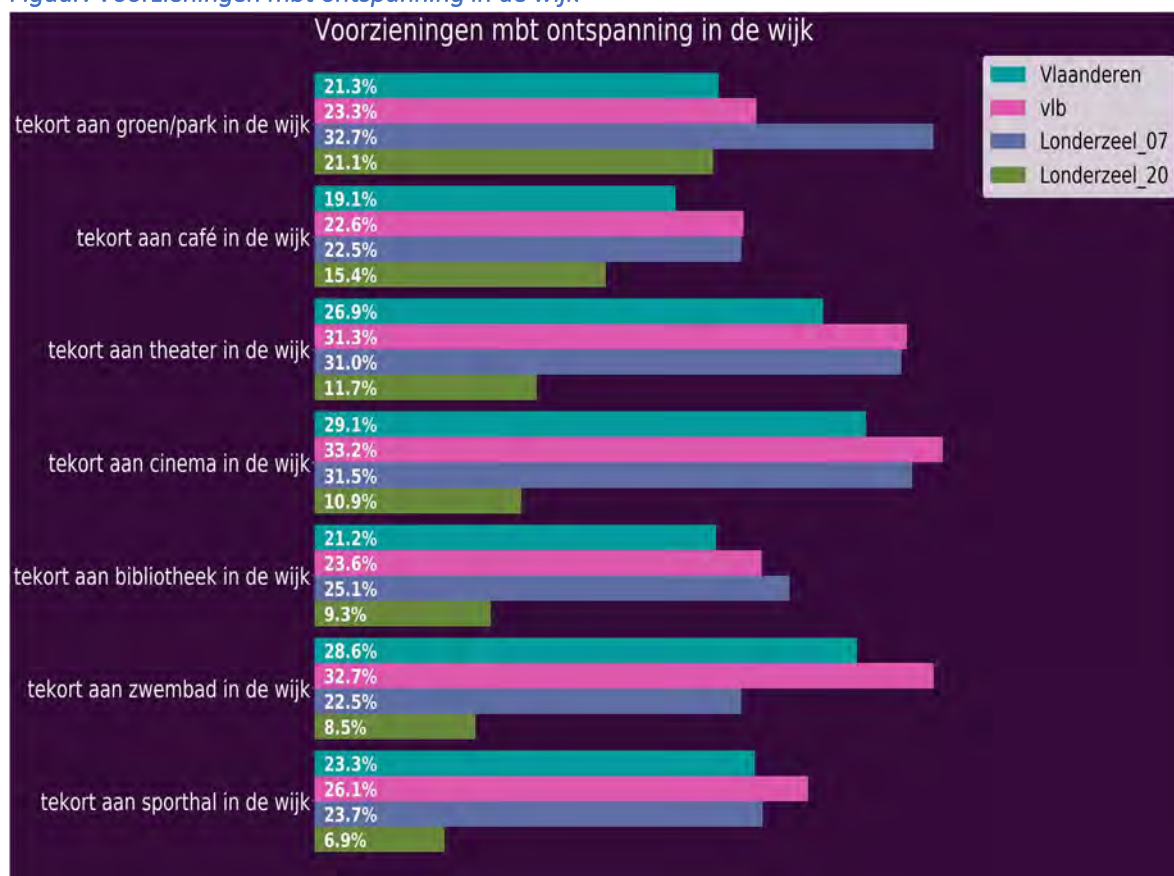

## Voorzieningen mbt ontspanning in functie van geslacht

Tabel: Voorzieningen mbt ontspanning in functie van geslacht

|                                   | mannen | vrouwen |
|-----------------------------------|--------|---------|
| tekort aan sporthal in de wijk    | 10,7%  | 4,2%    |
| tekort aan zwembad in de wijk     | 11,7%  | 6,3%    |
| tekort aan bibliotheek in de wijk | 15,5%  | 4,9%    |
| tekort aan cinema in de wijk      | 12,6%  | 9,8%    |
| tekort aan theater in de wijk     | 11,7%  | 11,9%   |
| tekort aan café in de wijk        | 21,4%  | 11,2%   |
| tekort aan groen/park in de wijk  | 19,4%  | 22,4%   |

Voor wat betreft tekort aan sporthal in de wijk, zien we tegenwoordig een percentage van 10.7% bij de mannen. Vergeleken met de vrouwen is dit 6.5% hoger. Omtrent tekort aan zwembad in de wijk, merken we op dit moment een percentage van 11.7% bij de mannen. Tegenover de vrouwen is het percentage 5.4% hoger. Inzake tekort aan bibliotheek in de wijk, noteren we op dit moment een percentage van 15.5% bij de mannen. Tegenover de vrouwen is dit 10.6% hoger. Voor wat betreft tekort aan cinema in de wijk, observeren we actueel een percentage van 12.6% bij de mannen. Ten opzichte van de vrouwen is dit 2.8% hoger. Met betrekking tot het item tekort aan theater in de wijk, constateren we in de huidige meting een percentage van 11.7% bij de mannen. Ten aanzien van de vrouwen is het percentage 0.2% lager. Met betrekking tot het item tekort aan café in de wijk, noteren we in de huidige meting een percentage van 21.4% bij de mannen. Ten aanzien van de vrouwen is dit 10.2% hoger. Omtrent tekort aan groen/park in de wijk, merken we in de huidige meting een percentage van 19.4% bij de mannen. Ten aanzien van de vrouwen is dit 3.0% lager.

Figuur: Voorzieningen mbt ontspanning in functie van geslacht

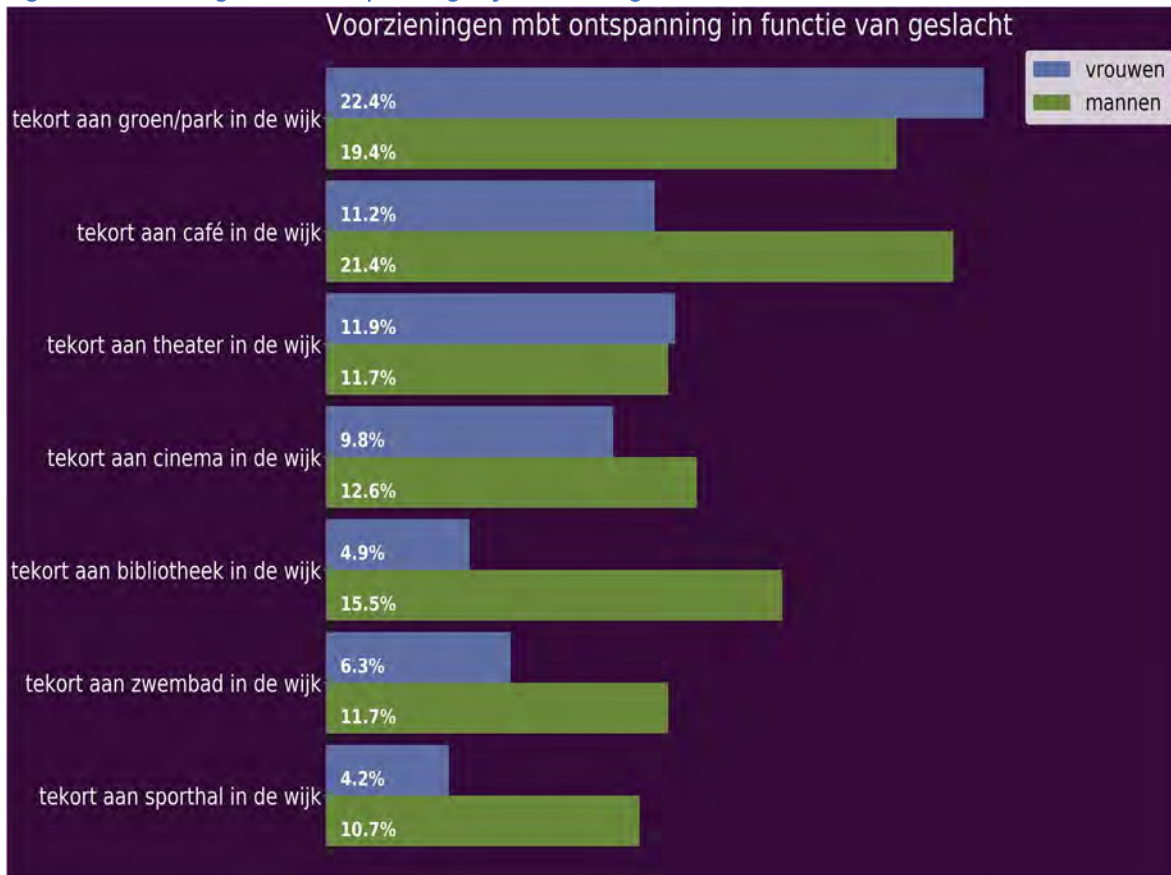

## Voorzieningen mbt ontspanning in functie van leeftijdsklasse

Tabel: Voorzieningen mbt ontspanning in functie van leeftijdsklasse

|                                   | 60-69j | 70-79j | 80+   |
|-----------------------------------|--------|--------|-------|
| tekort aan sporthal in de wijk    | 5,9%   | 5,9%   | 10,3% |
| tekort aan zwembad in de wijk     | 6,9%   | 8,2%   | 12,1% |
| tekort aan bibliotheek in de wijk | 7,8%   | 11,8%  | 8,6%  |
| tekort aan cinema in de wijk      | 13,7%  | 7,1%   | 12,1% |
| tekort aan theater in de wijk     | 13,7%  | 8,2%   | 13,8% |
| tekort aan café in de wijk        | 16,7%  | 15,3%  | 13,8% |
| tekort aan groen/park in de wijk  | 23,5%  | 21,2%  | 17,2% |

Met betrekking tot tekort aan sporthal in de wijk, constateren we op dit moment een percentage van 5.9% bij de 60-69j. Vergeleken met de 70-79j is dit gelijk. Het percentage dat we in de huidige registratie gevonden hebben bij de 60-69j is 4.5% lager dan bij de 80+. Met betrekking tot het item tekort aan zwembad in de wijk, ontdekken we actueel een percentage van 6.9% bij de 60-69j. Tegenover de 70-79j is dit percentage 1.4% lager. Het huidige percentage bij 60-69j is 5.2% lager dan bij de 80+. Omtrent tekort aan bibliotheek in de wijk, observeren we in de huidige meting een percentage van 7.8% bij de 60-69j. Vergeleken met de 70-79j is het percentage 3.9% lager. Het percentage dat we in de huidige registratie gevonden hebben bij de 60-69j is 0.8% lager dan bij de 80+. Met betrekking tot het item tekort aan cinema in de wijk, registreren we op dit moment een percentage van 13.7% bij de 60-69j. Vergeleken met de 70-79j is het percentage 6.7% hoger. Het percentage bij 60-69j is 1.7% hoger dan bij de 80+. Aangaande tekort aan theater in de wijk, observeren we in de huidige meting een percentage van 13.7% bij de 60-69j. Ten aanzien van de 70-79j is dit 5.5% hoger. Het percentage dat we in deze meting gevonden hebben bij de 60-69j is 0.1% lager dan bij de 80+. Aangaande tekort aan café in de wijk, ontdekken we tegenwoordig een percentage van 16.7% bij de 60-69j. In vergelijking met de 70-79j is dit percentage 1.4% hoger. Het actuele percentage in deze meting bij de 60-69j is 2.9% hoger dan bij de 80+. Inzake tekort aan groen/park in de wijk, noteren we in de huidige meting een percentage van 23.5% bij de 60-69j. Ten aanzien van de 70-79j is dit 2.4% hoger. Het huidige percentage bij 60-69j is 6.3% hoger dan bij de 80+.

*Figuur: Voorzieningen mbt ontspanning in functie van leeftijdsklasse*

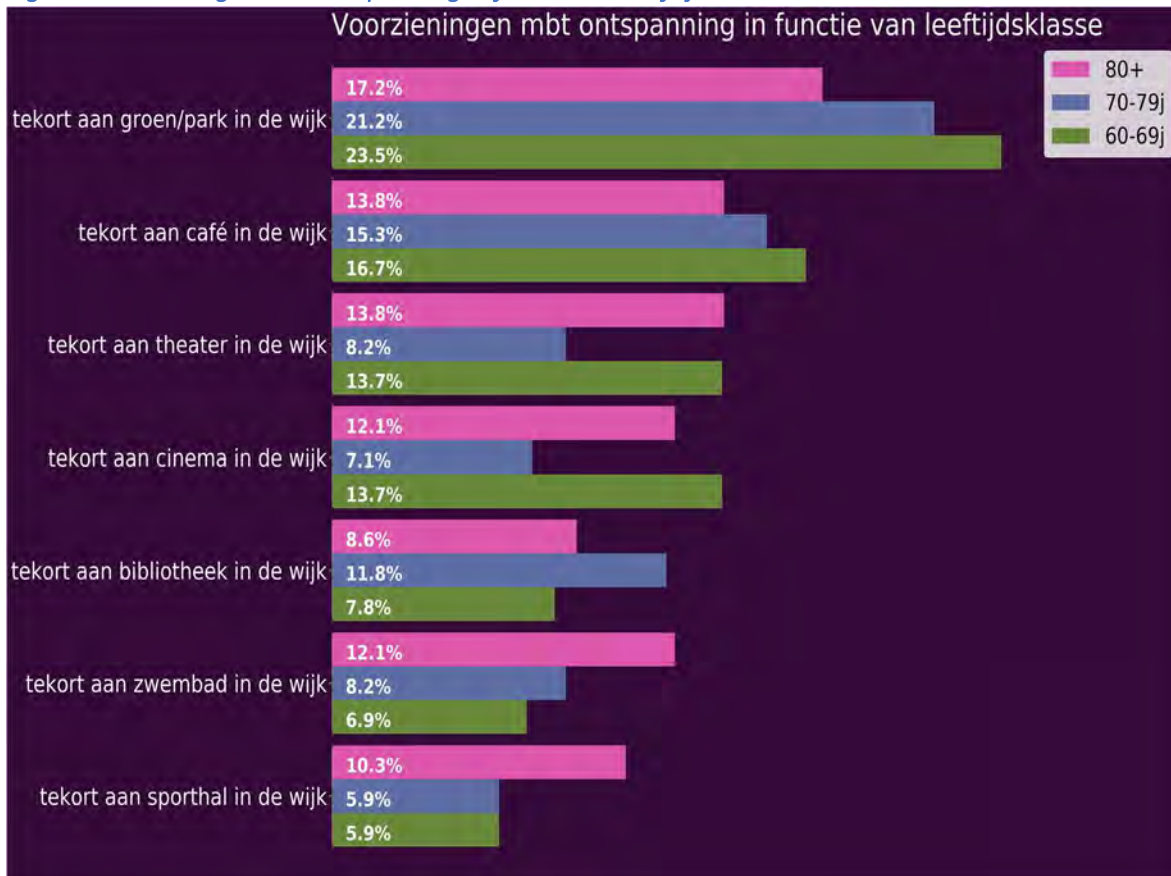



## Informele rollen

Ouderen zijn belangrijke partners in het dagelijks functioneren van de maatschappij doordat zij vaak informele rollen zoals de opvang van kleinkinderen of vrijwilligerswerk op zich nemen. Deze thema's komen dan ook aan bod in onderstaande analyses.

### Opvang kleinkinderen

Ouderen hebben ook een belangrijke maatschappelijke bijdrage. In deze reeks analyses gaan we dieper in op deze informele rollen die ouderen vervullen en we starten met de opvang van kleinkinderen.

Tabel: Opvang kleinkinderen

|                      | Londerzeel_20 | Vlaams<br>Brabant | Vlaanderen |
|----------------------|---------------|-------------------|------------|
| opvang kleinkinderen | 41,8%         | 47,2%             | 46,0%      |

Inzake opvang kleinkinderen, registreren we op dit moment een percentage van 41.8%. Ten opzichte van Vlaams Brabant is dit percentage 5.4% lager. Het huidige percentage voor opvang kleinkinderen is 4.2% lager dan in Vlaanderen.

Figuur: Opvang kleinkinderen

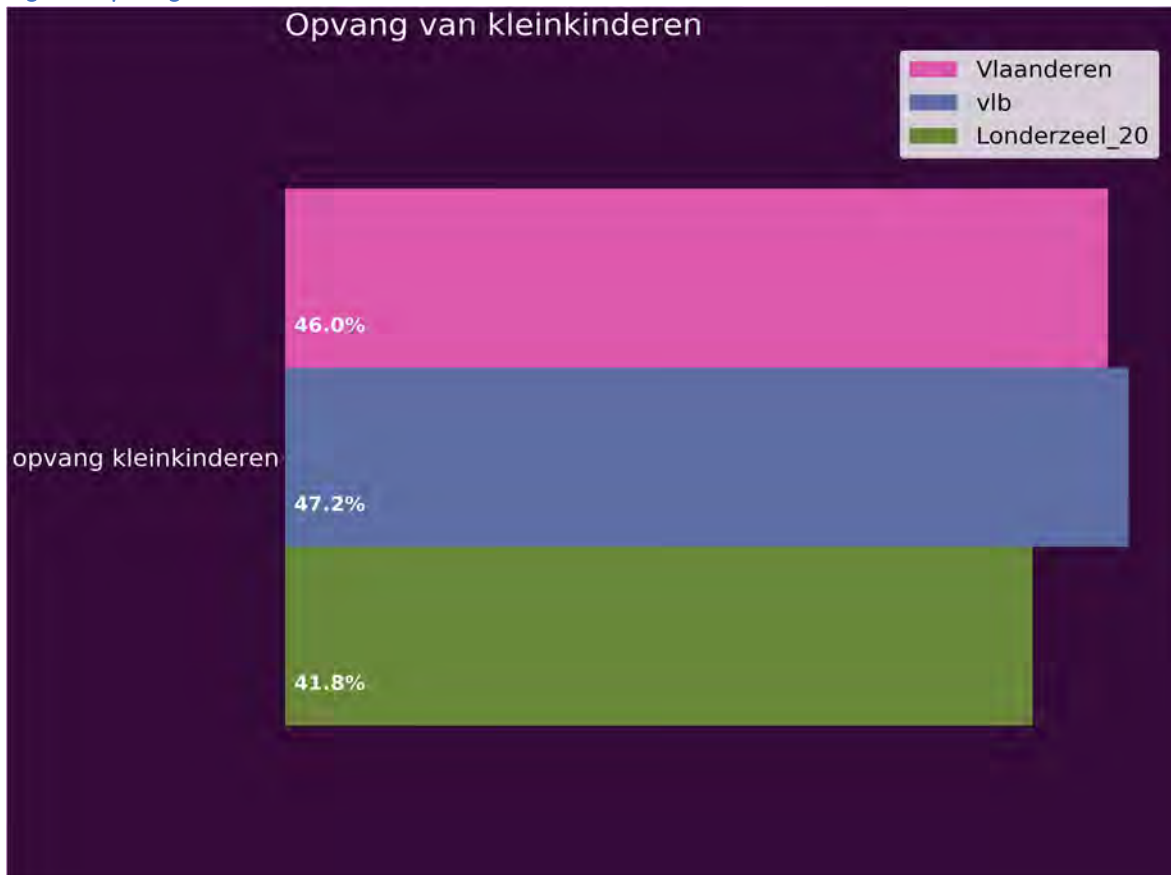

## Opvang kleinkinderen in functie van geslacht

Tabel: Opvang kleinkinderen in functie van geslacht

|                      | mannen | vrouwen |
|----------------------|--------|---------|
| opvang kleinkinderen | 41,2%  | 42,9%   |

Voor wat betreft opvang kleinkinderen, registreren we op dit moment een percentage van 41.2% bij de mannen. Vergeleken met de vrouwen is dit 1.6% lager.

Figuur: Opvang kleinkinderen in functie van geslacht

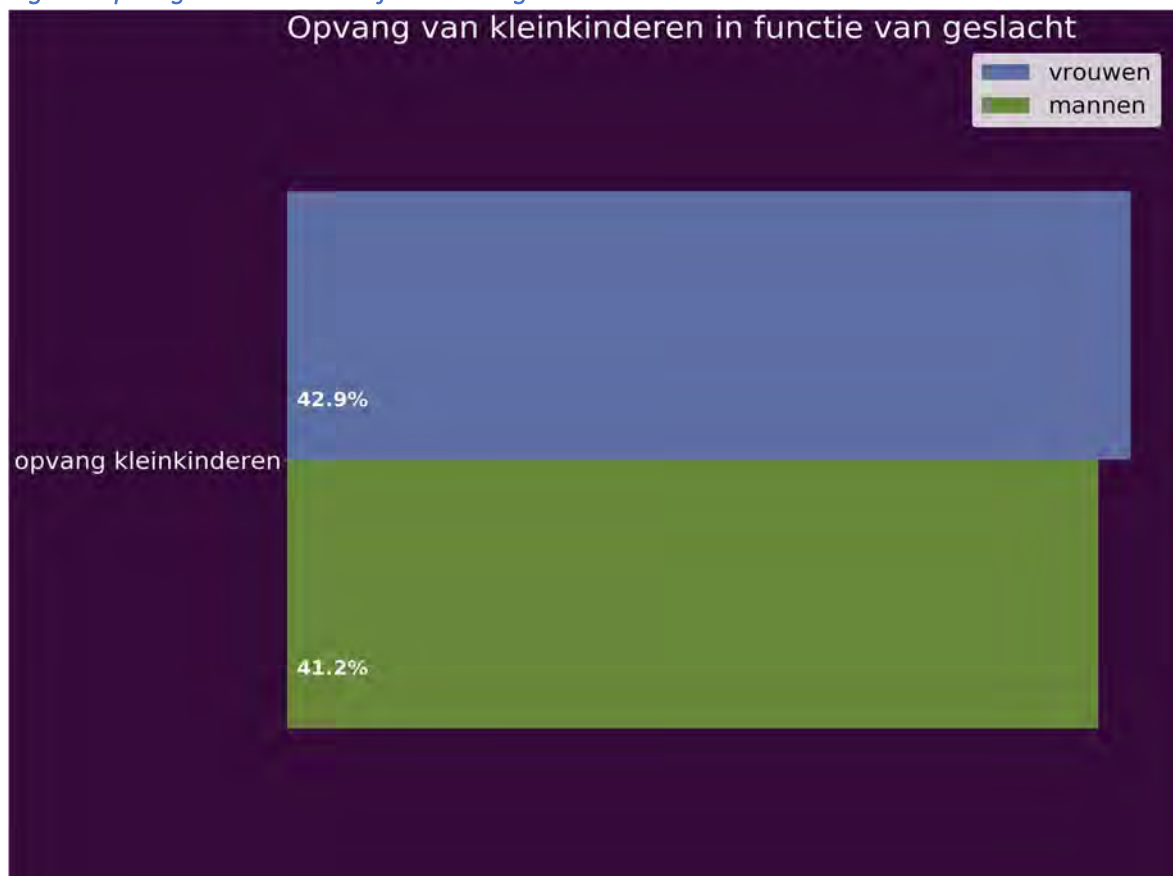

## Opvang kleinkinderen in functie van leeftijdsklasse

Tabel: Opvang kleinkinderen in functie van leeftijdsklasse

|                      | 60-69j | 70-79j | 80+   |
|----------------------|--------|--------|-------|
| opvang kleinkinderen | 55,2%  | 39,8%  | 13,8% |

Bekijken we het item opvang kleinkinderen, merken we in de huidige meting een percentage van 55.2% bij de 60-69j. Ten aanzien van de 70-79j is dit percentage 15.4% hoger. Het percentage dat we in de huidige registratie gevonden hebben bij de 60-69j is 41.4% hoger dan bij de 80+.

Figuur: Opvang kleinkinderen in functie van leeftijdsklasse

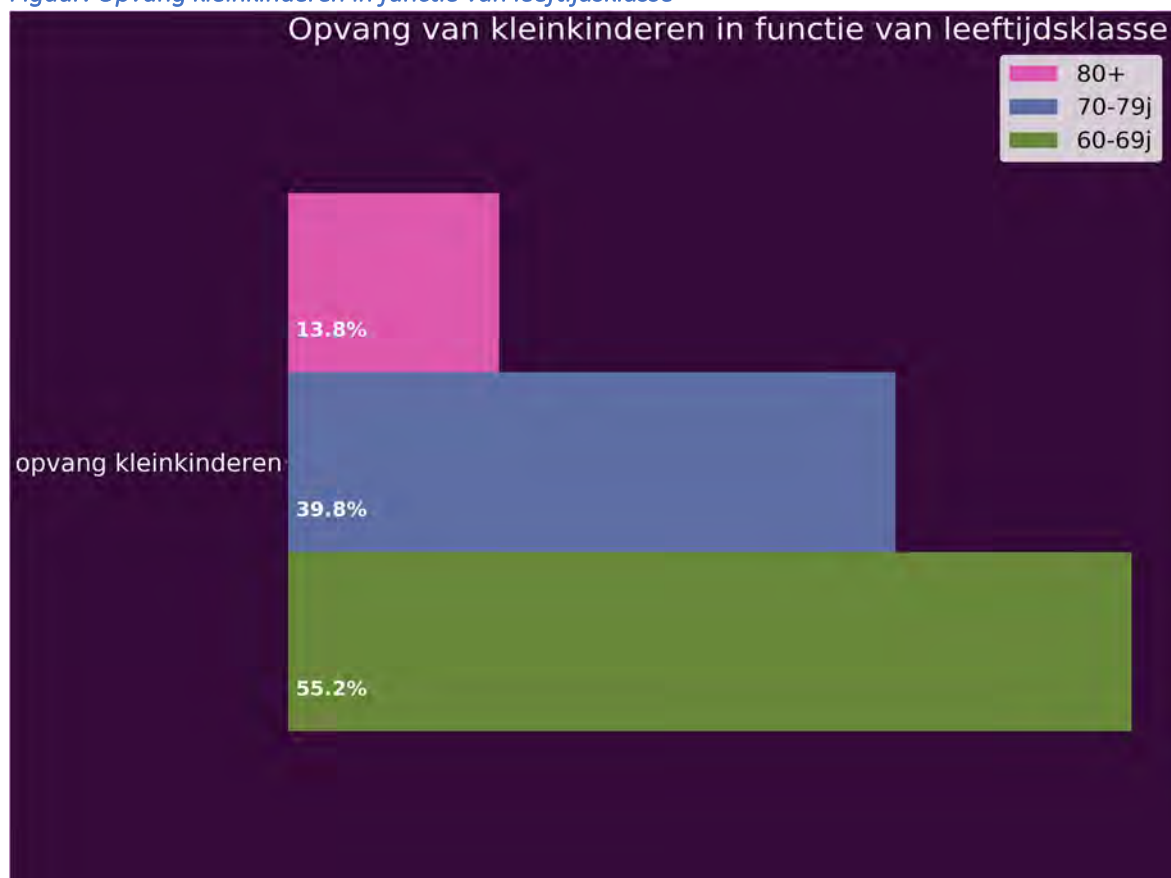

## Aantal uren opvang kleinkinderen

Op basis van zij die aangeven minimaal wekelijks de kleinkinderen op te vangen, berekenden we het gemiddeld aantal uren opvang.

Tabel: Aantal uren opvang kleinkinderen

| Londerzeel |      |
|------------|------|
| _20        |      |
|            | 12,5 |

Op weekbasis vangen ouderen in Londerzeel gemiddeld 12,5 uur hun kleinkinderen op.

## Vrijwilligerswerk

Een tweede belangrijke informele rol die ouderen in de maatschappij vervullen is vrijwilligerswerk. Onderstaande tabellen geven weer in welke mate ouderen vrijwilligerswerk doen en in welke mate het uitoefenen van vrijwilligerswerk bij ouderen verschilt in functie van de leeftijd of het geslacht.

Tabel: Vrijwilligerswerk

|                        | Londerzeel_20 | Vlaams<br>Brabant | Vlaanderen |
|------------------------|---------------|-------------------|------------|
| doet vrijwilligerswerk | 24,6%         | 18,3%             | 20,8%      |

Bekijken we het item doet vrijwilligerswerk, registreren we een percentage van 24.6%. Ten opzichte Vlaams Brabant is dit percentage 6.3% hoger. Het huidige percentage voor doet vrijwilligerswerk is 3.8% hoger dan in Vlaanderen.

Figuur: Vrijwilligerswerk

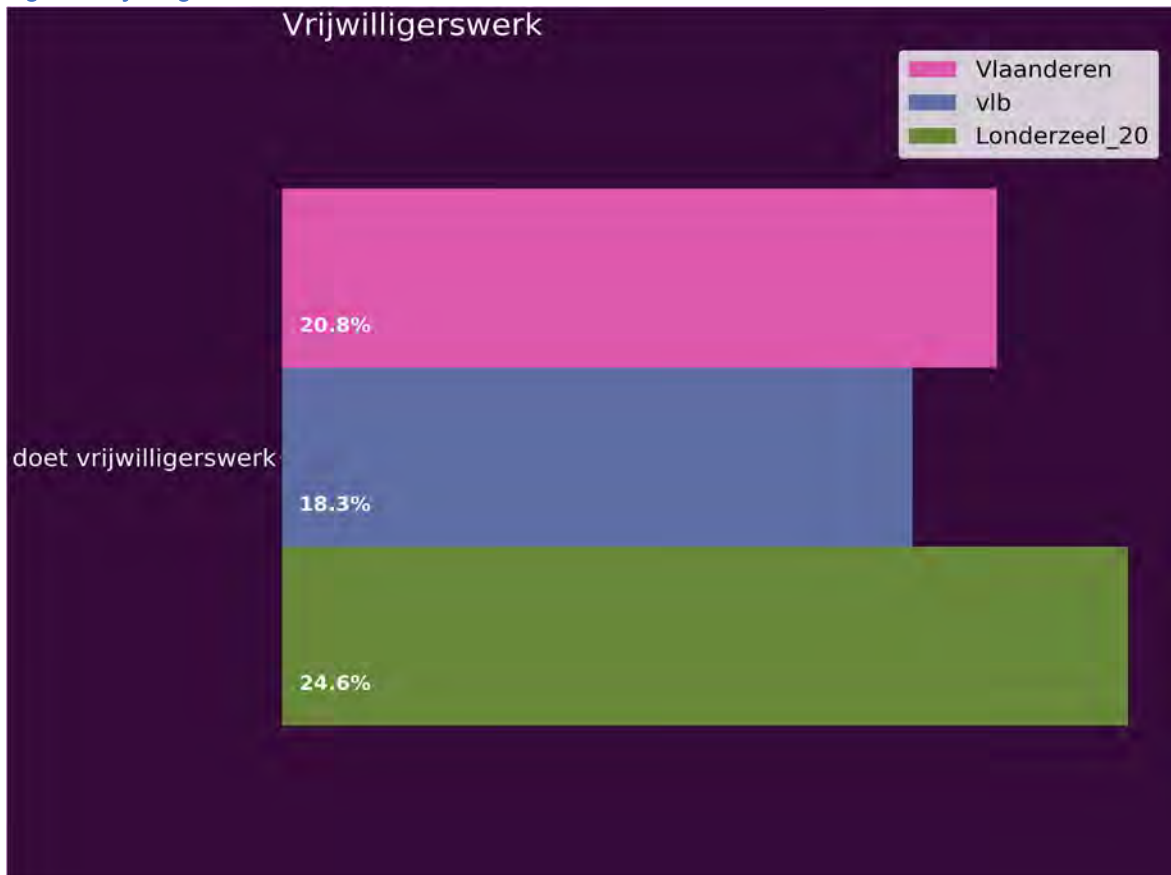

## Vrijwilligerswerk in functie van geslacht

Tabel: Vrijwilligerswerk in functie van geslacht

|                        | mannen | vrouwen |
|------------------------|--------|---------|
| doet vrijwilligerswerk | 23,5%  | 26,0%   |

Bekijken we het item doet vrijwilligerswerk, constateren we tegenwoordig een percentage van 23.5% bij de mannen. Vergeleken met de vrouwen is het percentage 2.5% lager.

Figuur: Vrijwilligerswerk in functie van geslacht

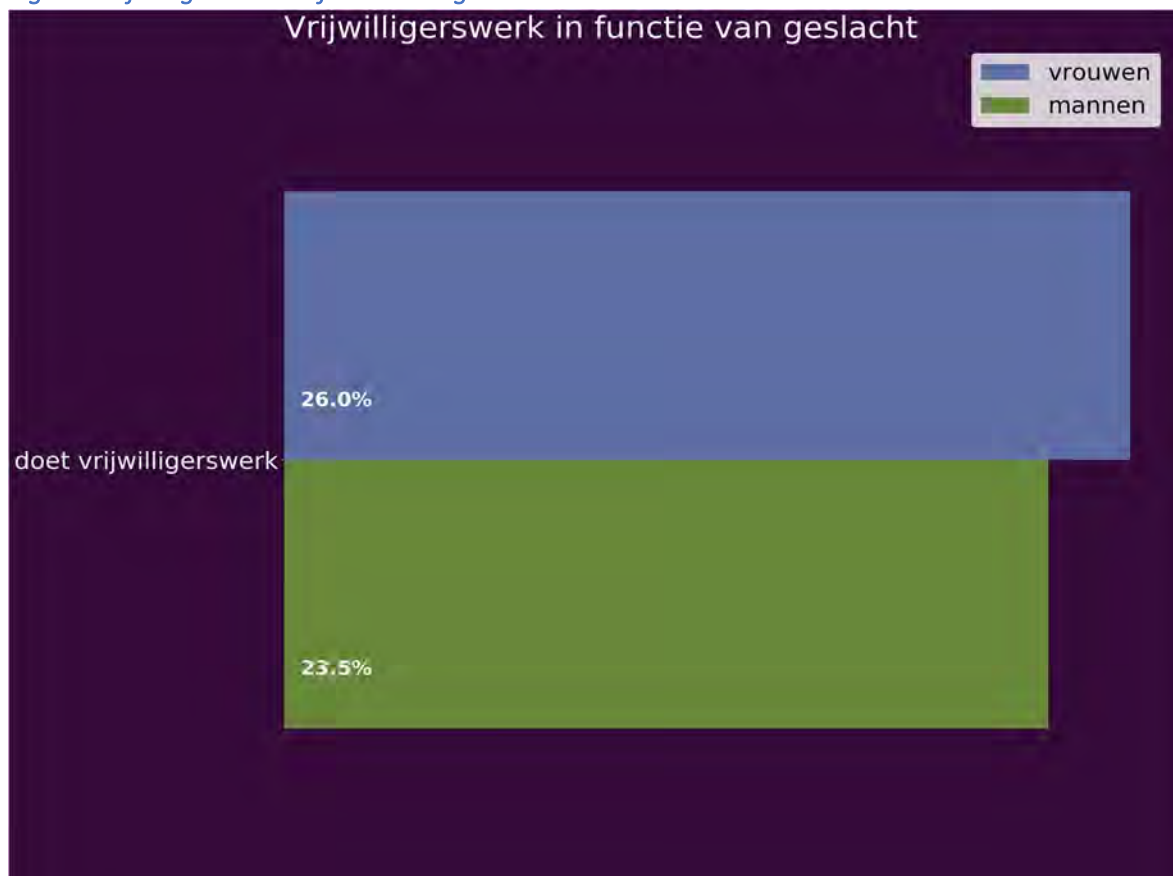

## Vrijwilligerswerk in functie van leeftijdsklasse

Tabel: Vrijwilligerswerk in functie van leeftijdsklasse

|                        | 60-69j | 70-79j | 80+   |
|------------------------|--------|--------|-------|
| doet vrijwilligerswerk | 28,8%  | 24,8%  | 17,3% |

Voor wat betreft doet vrijwilligerswerk, zien we actueel een percentage van 28.8% bij de 60-69j. Ten aanzien van de 70-79j is het percentage 4.0% hoger. Het percentage uit deze meting bij de 60-69j is 11.4% hoger dan bij de 80+.

Figuur: Vrijwilligerswerk in functie van leeftijdsklasse





## Gemiddeld aantal uren vrijwilligerswerk per week

We gingen na hoeveel uren gemiddeld de groep ouderen aan vrijwilligerswerk doen.

Tabel: Gemiddeld aantal uren vrijwilligerswerk per week

| Londerzeel |     |
|------------|-----|
| _20        |     |
|            | 3,5 |

Gemiddeld voeren de senioren uit Londerzeel 3.5 uur vrijwilligerswerk uit per week.

## Potentieel vrijwilligerswerk

Naast het in kaart brengen van het aantal ouderen dat vrijwilligerswerk uitoefent, wilden we ook te weten komen hoeveel ouderen die momenteel geen vrijwilliger is bereid zou zijn dit in de toekomst te willen doen. In de onderstaande tabellen hebben we de antwoordmogelijkheden ja en ja misschien samengenomen voor verdere analyse.

Tabel: Potentieel vrijwilligerswerk

|   | Londerzeel_20 | Londerzeel_07 | Vlaams<br>Brabant | Vlaanderen |
|---|---------------|---------------|-------------------|------------|
| ja, ja misschien<br>vrijwilligerswerk willen doen | 30,7%         | 20,9%         | 17,2%             | 17,5%      |

Aangaande ja, ja misschien vrijwilligerswerk willen doen, observeren we op dit moment een percentage van 30.7%. In vergelijking met de vorige keer dat de meting plaatsvond is dit percentage 9.8% hoger. Het percentage dat we in deze meting gevonden hebben voor ja, ja misschien vrijwilligerswerk willen doen is 13.5% hoger dan in Vlaams Brabant. Ten opzichte van Vlaanderen is het huidig percentage 13.2% hoger.

Figuur: Potentieel vrijwilligerswerk

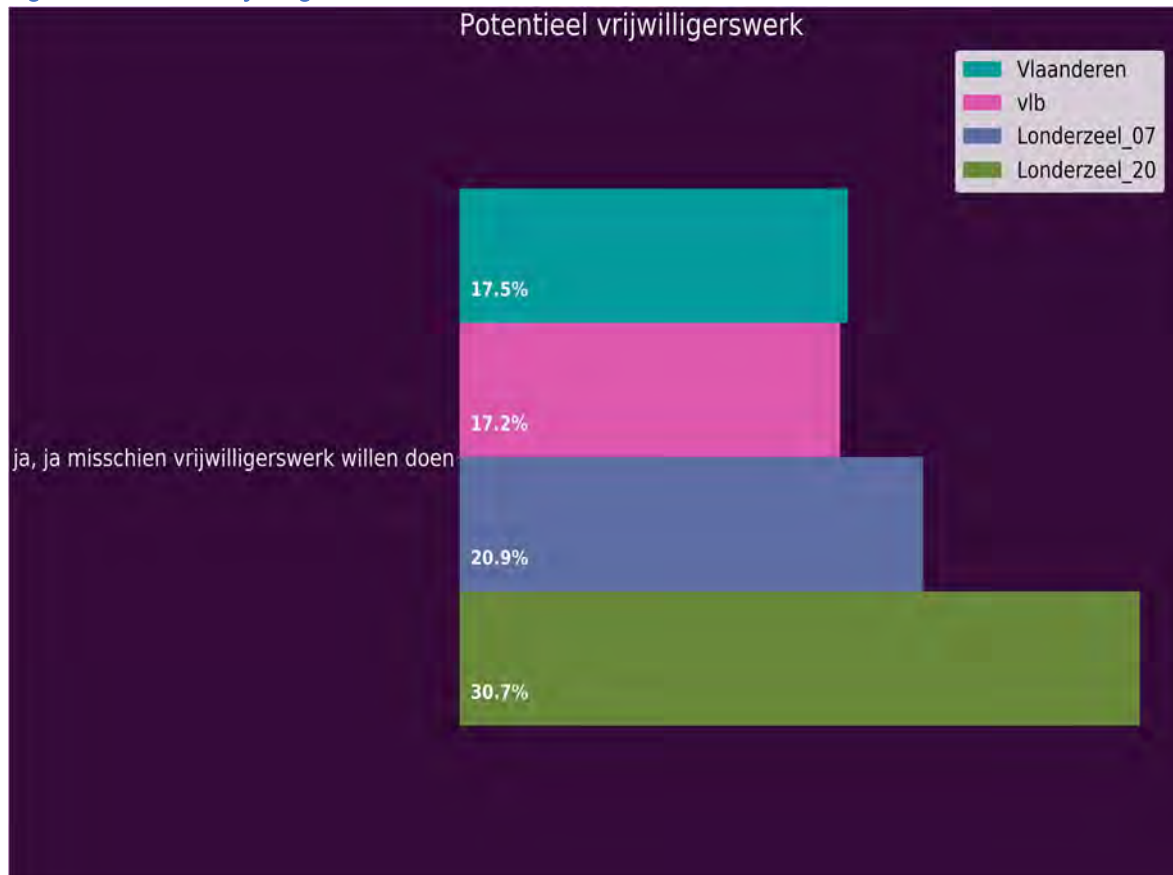

## Potentieel vrijwilligerswerk in functie van geslacht

Tabel: Potentieel vrijwilligerswerk in functie van geslacht

|   | mannen | vrouwen |
|---|--------|---------|
| ja, ja misschien<br>vrijwilligerswerk willen doen | 33,3%  | 28,2%   |

Inzake ja, ja misschien vrijwilligerswerk willen doen, ontdekken we momenteel een percentage van 33.3% bij de mannen. Ten opzichte van de vrouwen is dit 5.1% hoger.

Figuur: Potentieel vrijwilligerswerk in functie van geslacht

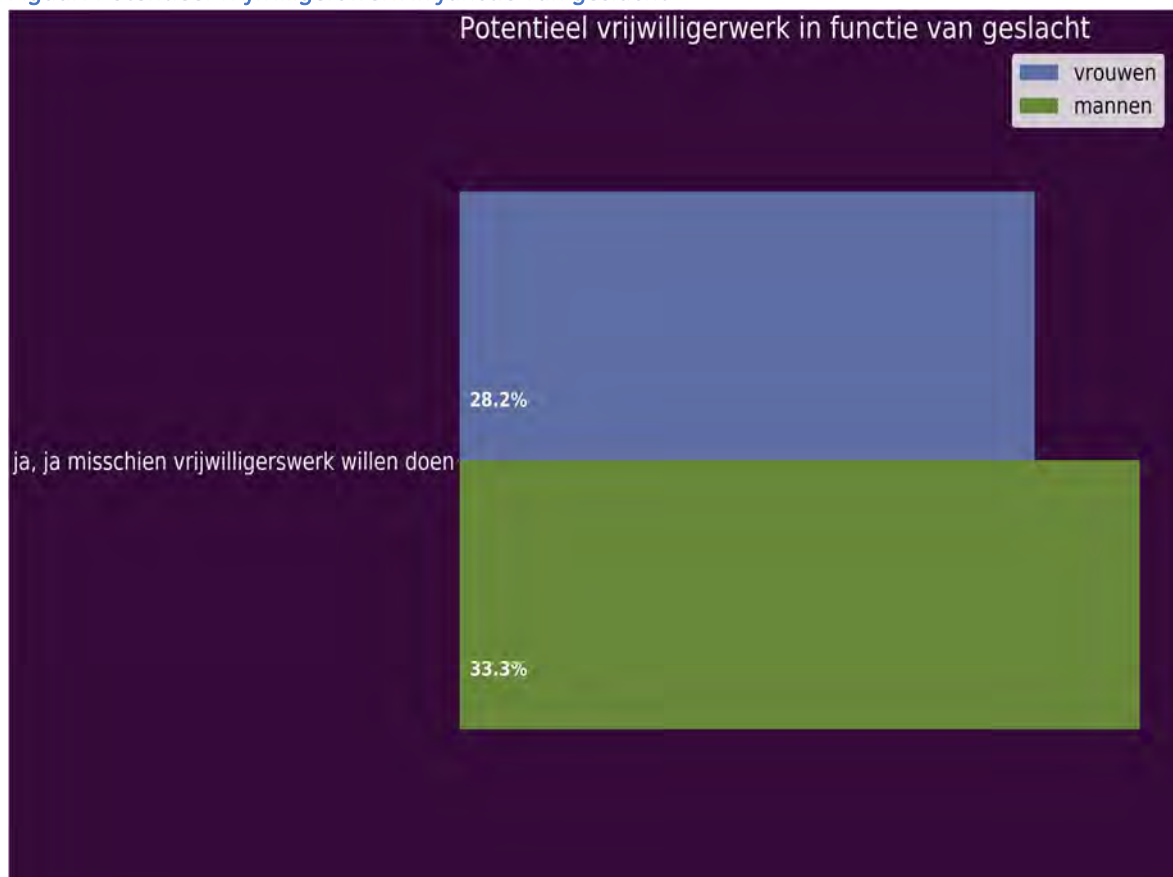

## Potentieel vrijwilligerswerk in functie van leeftijdsklasse

Tabel: Potentieel vrijwilligerswerk in functie van leeftijdsklasse

|   | 60-69j | 70-79j | 80+   |
|---|--------|--------|-------|
| ja, ja misschien<br>vrijwilligerswerk willen doen | 45,9%  | 25,3%  | 13,3% |

Omtrent ja, ja misschien vrijwilligerswerk willen doen, merken we actueel een percentage van 45.9% bij de 60-69j. Tegenover de 70-79j is dit 20.6% hoger. Het percentage bij 60-69j is 32.6% hoger dan bij de 80+.

Figuur: Potentieel vrijwilligerswerk in functie van leeftijdsklasse

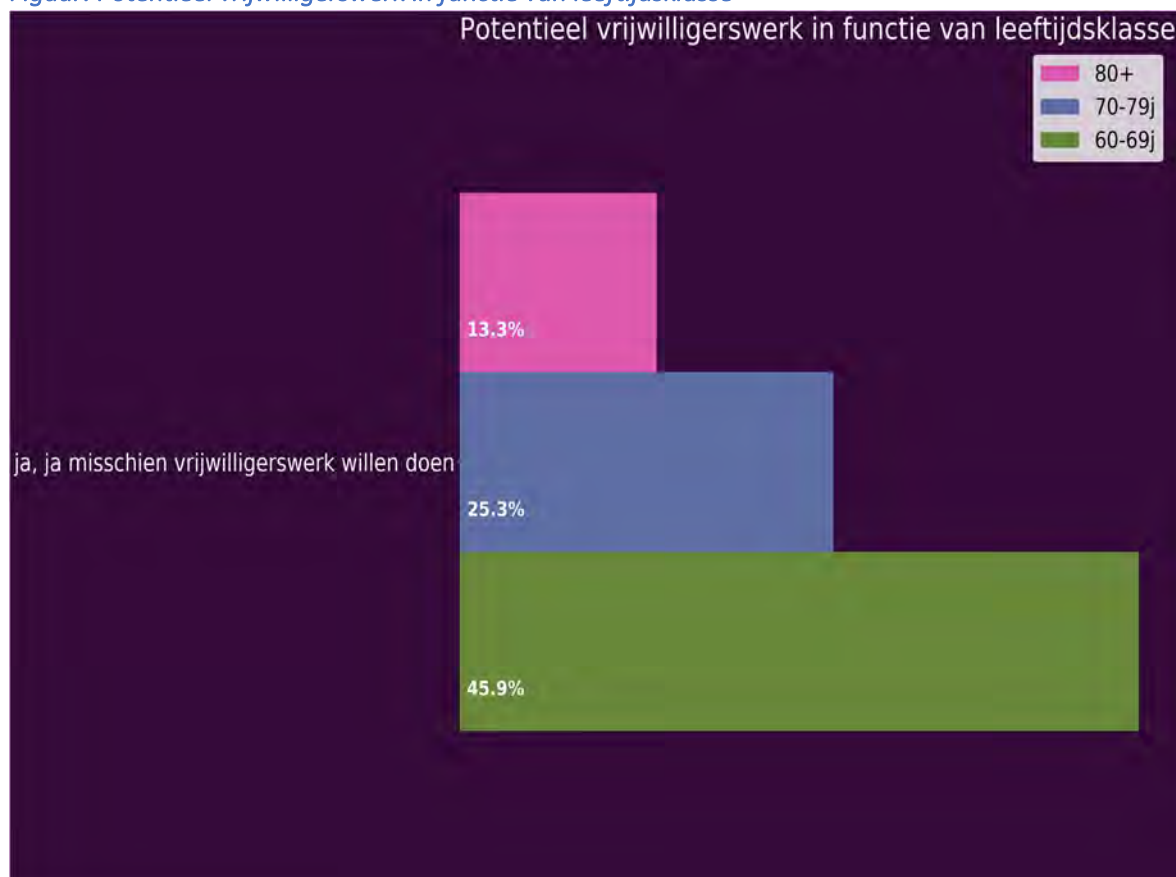

## Mantelzorg

We vroegen de respondenten hoe vaak ze familieleden, kennissen of buren helpen of verzorgen. Hiermee peilden we naar mantelzorg. We spreken in dit verband van mantelzorg wanneer de zorg minimum op wekelijkse basis plaatsvindt.

Tabel: Mantelzorg

|                  | Londerzeel<br>_20 | Vlaanderen |
|------------------|-------------------|------------|
| partner          | 17,3%             | 19,3%      |
| kind(eren)       | 6,3%              | 8,2%       |
| schoonkind(eren) | 2,7%              | 4,4%       |
| kleinkind(eren)  | 8,2%              | 8,5%       |
| broer/zus        | 3,2%              | 4,5%       |
| ouder(s)         | 10,9%             | 10,1%      |
| familieid        | 4,5%              | 4,1%       |
| vriend/kennis    | 4,7%              | 4,9%       |
| buren            | 5,2%              | 5,0%       |

We zien dat het geven van mantelzorg in Londerzeel iets lagers is dan in Vlaanderen, tenzij voor het geven van hulp aan ouders, familieleden en buren, waar het percentage dat zorg toedient hoger is dan in Vlaanderen.

## Uren dat men mantelzorg biedt per week

Op basis van het minimaal wekelijks verlenen van mantelzorg aan een aantal personen, definieerden we de mantelzorger als een persoon die wekelijks aan minimaal één op gesomde persoon mantelzorg biedt. Voor deze mantelzorgers berekende we het gemiddelde aantal uren dat zij mantelzorg geven.

Tabel: Uren dat men mantelzorg biedt per week

| Londerzeel |
|------------|
| 7,2        |

Gemiddeld bieden zij die mantelzorg verlenen, dit 7,2 uur in de week.

## Welzijn

Zoals reeds eerder gezegd, heeft het beleid gekozen voor ageing in place en vermaatschappelijking van de zorg. Dit ontslaat de overheden echter niet van hun verantwoordelijkheden, in tegendeel. Waar zorgbehoevende ouderen en kwetsbaren vroeger toegang hadden tot residentiële zorg en men dus makkelijker de vinger aan de pols kon houden wat betreft hun welzijn, is dit bij thuiswonende ouderen heel wat complexer. Desalniettemin is het monitoren en garanderen van het welzijn van thuiswonende ouderen een taak van lokale overheden. Onderstaande analyses bieden diepere inzichten in het welzijn van thuiswonende ouderen in de gemeente.

### Eenzaamheid in klassen

Een welzijnsaspect dat we zeker moeten bespreken is eenzaamheid. Eenzaamheid wordt gemeten door de internationaal aanvaarde eenzaamheidsschaal van de Jong-Gierveld. De schaal bestaat uit 6 items die zowel de sociale als de emotionele aspecten van eenzaamheid meten. Opvallend is dat in deze schaal het woord eenzaamheid zelf niet gebruikt wordt, waardoor mogelijke sociaal wenselijke antwoorden beperkt worden.

Tabel: Eenzaamheid in klassen

|                      | Londerzeel_20 | Londerzeel_07 | Vlaams<br>Brabant | Vlaanderen |
|----------------------|---------------|---------------|-------------------|------------|
| geen eenzaamheid     | 58,8%         | 44,6%         | 45,3%             | 46,2%      |
| matige eenzaamheid   | 31,5%         | 44,1%         | 43,1%             | 42,7%      |
| ernstige eenzaamheid | 9,7%          | 11,3%         | 11,6%             | 11,1%      |

Aangaande geen eenzaamheid, ontdekken we momenteel een percentage van 58.8%. Vergeleken met de vorige meting is dit percentage 14.2% hoger. Het huidige percentage voor geen eenzaamheid is 13.5% hoger dan in Vlaams Brabant. Ten opzichte van Vlaanderen is het huidige percentage 12.6% hoger.

Met betrekking tot het item matige eenzaamheid, observeren we momenteel een percentage van 31.5%. Tegenover de vorige meting is dit percentage 12.6% lager. Het percentage dat we in de huidige registratie gevonden hebben voor matige eenzaamheid is 11.6% lager dan in Vlaams Brabant. Ten opzichte van Vlaanderen is het actuele percentage 11.2% lager.

Voor wat betreft ernstige eenzaamheid, registreren we in de huidige meting een percentage van 9.7%. Ten opzichte van de vorige keer dat de meting plaatsvond is dit percentage 1.6% lager. Het percentage voor ernstige eenzaamheid is 1.9% lager dan in Vlaams Brabant. Vergeleken met Vlaanderen is het percentage in de huidige meting 1.4% lager.

Figuur: Eenzaamheid in klassen





## Eenzaamheid in functie van geslacht

Tabel: Eenzaamheid in functie van geslacht

|                      | mannen | vrouwen |
|----------------------|--------|---------|
| geen eenzaamheid     | 66,7%  | 51,7%   |
| matige eenzaamheid   | 26,5%  | 36,0%   |
| ernstige eenzaamheid | 6,8%   | 12,4%   |

Voor wat betreft geen eenzaamheid, noteren we momenteel een percentage van 66.7% bij de mannen. Vergeleken met de vrouwen is het percentage 15.0% hoger. Bekijken we het item matige eenzaamheid, noteren we op dit moment een percentage van 26.5% bij de mannen. Vergeleken met de vrouwen is dit 9.4% lager. Bekijken we het item ernstige eenzaamheid, observeren we tegenwoordig een percentage van 6.8% bij de mannen. Tegenover de vrouwen is het percentage 5.6% lager.

*Figuur: Eenzaamheid in functie van geslacht*

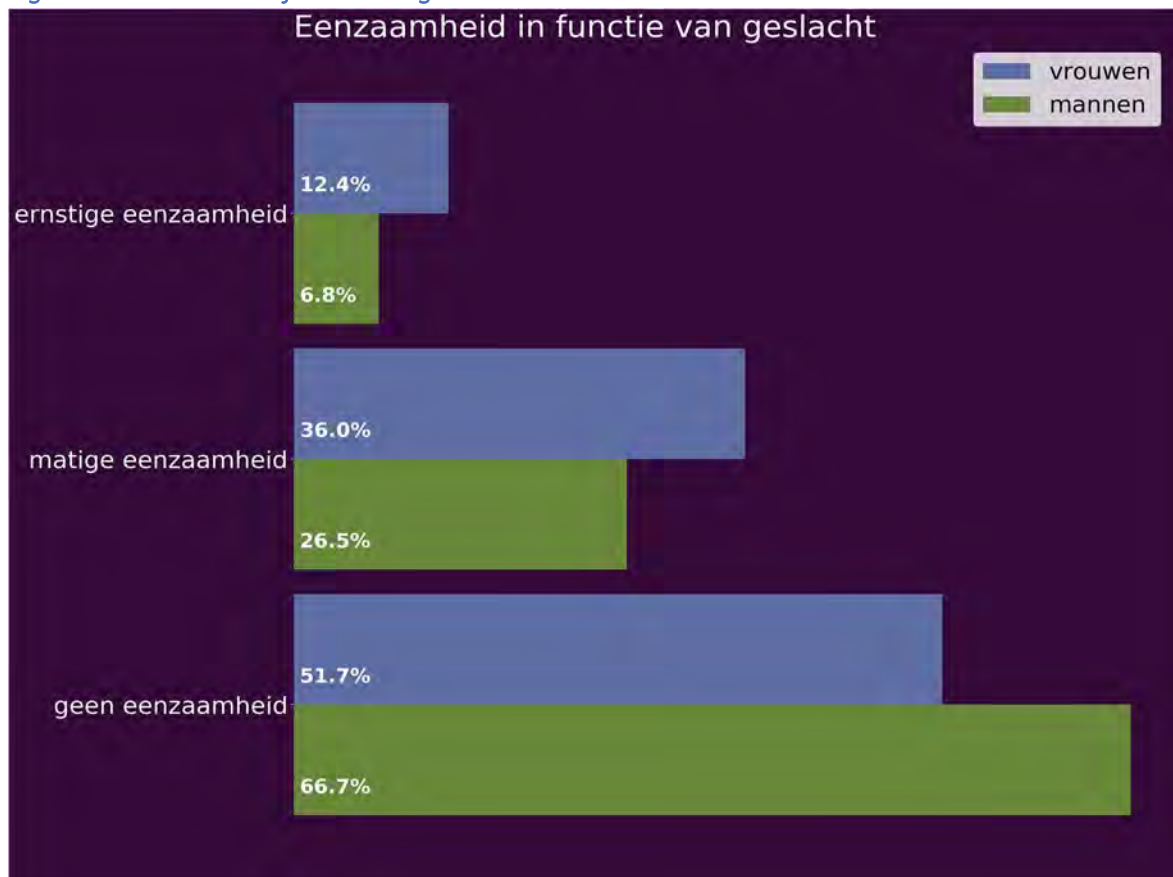

## Eenzaamheid in functie van leeftijdsklasse

Tabel: Eenzaamheid in functie van leeftijdsklasse

|                      | 60-69j | 70-79j | 80+   |
|----------------------|--------|--------|-------|
| geen eenzaamheid     | 63,7%  | 56,4%  | 53,5% |
| matige eenzaamheid   | 29,3%  | 32,7%  | 33,8% |
| ernstige eenzaamheid | 7,0%   | 10,9%  | 12,7% |

Bekijken we het item geen eenzaamheid, constateren we tegenwoordig een percentage van 63.7% bij de 60-69j. Ten opzichte van de 70-79j is het percentage 7.3% hoger. Het percentage dat we in deze meting gevonden hebben bij de 60-69j is 10.2% hoger dan bij de 80+. Voor wat betreft matige eenzaamheid, registreren we tegenwoordig een percentage van 29.3% bij de 60-69j. Vergeleken met de 70-79j is dit 3.4% lager. Het actuele percentage bij de 60-69j is 4.5% lager dan bij de 80+. Inzake ernstige eenzaamheid, merken we momenteel een percentage van 7.0% bij de 60-69j. Ten aanzien van de 70-79j is dit percentage 3.9% lager. Het percentage uit deze meting bij de 60-69j is 5.7% lager dan bij de 80+.

*Figuur: Eenzaamheid in functie van leeftijdsklasse*

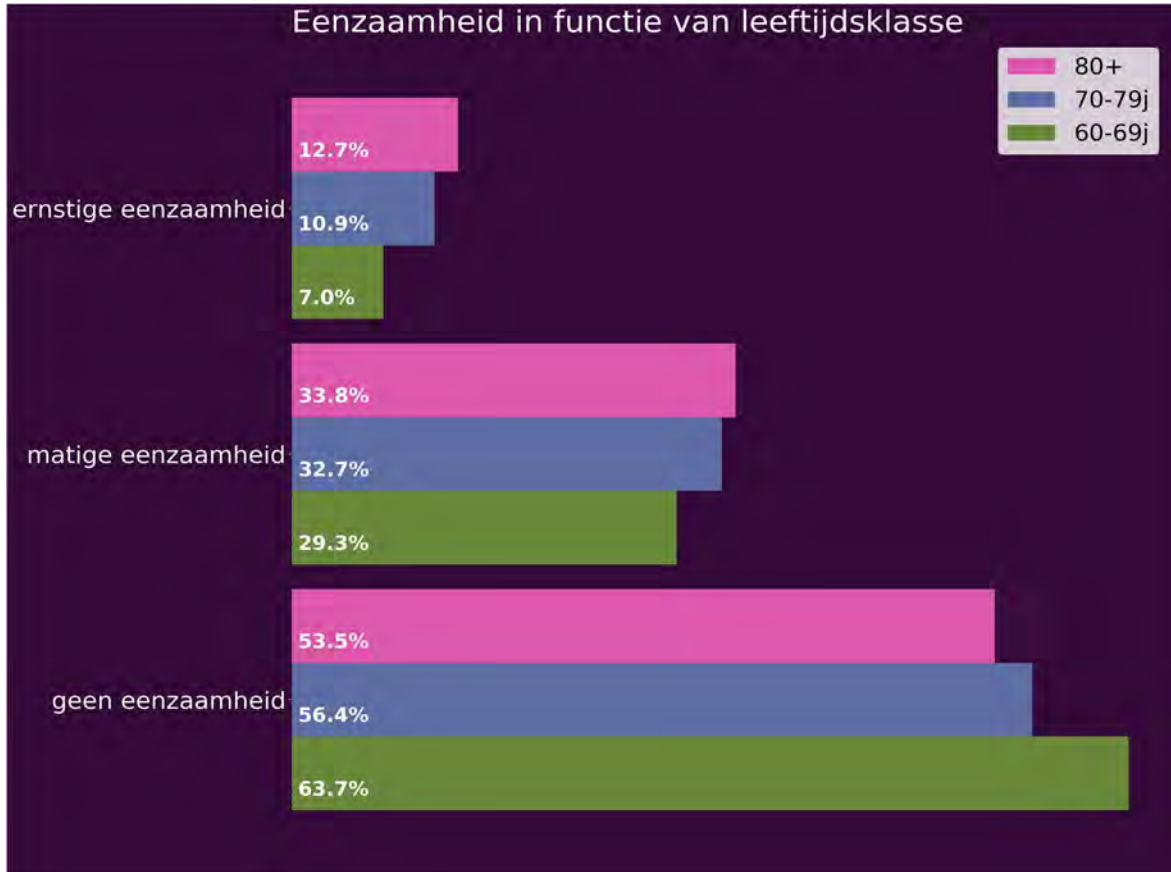

## Gezondheidsbeperkingen bij het leveren van inspanningen

Een goede gezondheid is belangrijk. Volgende analyses tonen aan hoe het gesteld is met hun gezondheid, met name in welke mate zij beperkingen ervaren bij het leveren van inspanningen.

Tabel: Gezondheidsbeperkingen bij het leveren van inspanningen

|                                   | Londerzeel_20 | Londerzeel_07 | Vlaams Brabant | Vlaanderen |
|-----------------------------------|---------------|---------------|----------------|------------|
| beperking bij zware inspanningen  | 44,3%         | 58,8%         | 57,7%          | 57,2%      |
| beperking bij lichte inspanningen | 21,0%         | 33,6%         | 31,6%          | 30,6%      |
| beperking bij trap lopen          | 29,9%         | 41,2%         | 39,3%          | 38,7%      |
| beperking bij buigen/bukken       | 30,1%         | 44,6%         | 41,9%          | 41,2%      |
| beperking bij blokje stappen      | 22,3%         | 31,7%         | 28,7%          | 28,3%      |

Aangaande beperking bij zware inspanningen, ontdekken we tegenwoordig een percentage van 44.3%. Vergeleken met de vorige meting is dit percentage 14.4% lager. Het actuele percentage voor beperking bij zware inspanningen is 13.3% lager dan in Vlaams Brabant. Tegenover de resultaten in Vlaanderen is het momentane percentage 12.9% lager.

Voor wat betreft beperking bij lichte inspanningen, noteren we tegenwoordig een percentage van 21.0%. Ten opzichte van de vorige keer dat de meting plaatsvond, is dit percentage 12.6% lager. Het percentage voor beperking bij lichte inspanningen is 10.6% lager dan in Vlaams Brabant. Ten opzichte van Vlaanderen is het huidige percentage 9.6% lager.

Voor wat betreft beperking bij trap lopen, noteren we in de huidige meting een percentage van 29.9%. Vergeleken met de vorige meting is dit percentage 11.3% lager. Het huidige percentage voor beperking bij trap lopen is 9.4% lager dan in Vlaams Brabant. Ten opzichte van Vlaanderen is het actuele percentage 8.8% lager.

Voor wat betreft beperking bij buigen/bukken, ontdekken we actueel een percentage van 30.1%. Ten aanzien van de vorige meting is dit percentage 14.5% lager. Het percentage voor beperking bij buigen/bukken is 11.8% lager dan in Vlaams Brabant. In vergelijking met Vlaanderen is het actuele percentage 11.1% lager.

Omtrent beperking bij blokje stappen, merken we momenteel een percentage van 22.3%. Tegenover de vorige meting is dit percentage 9.5% lager. Het huidige percentage voor beperking bij blokje

stappen is 6.4% lager dan in Vlaams Brabant. Vergeleken met Vlaanderen is het percentage 6.0% lager.

*Figuur: Gezondheidsbeperkingen bij het leveren van inspanningen*

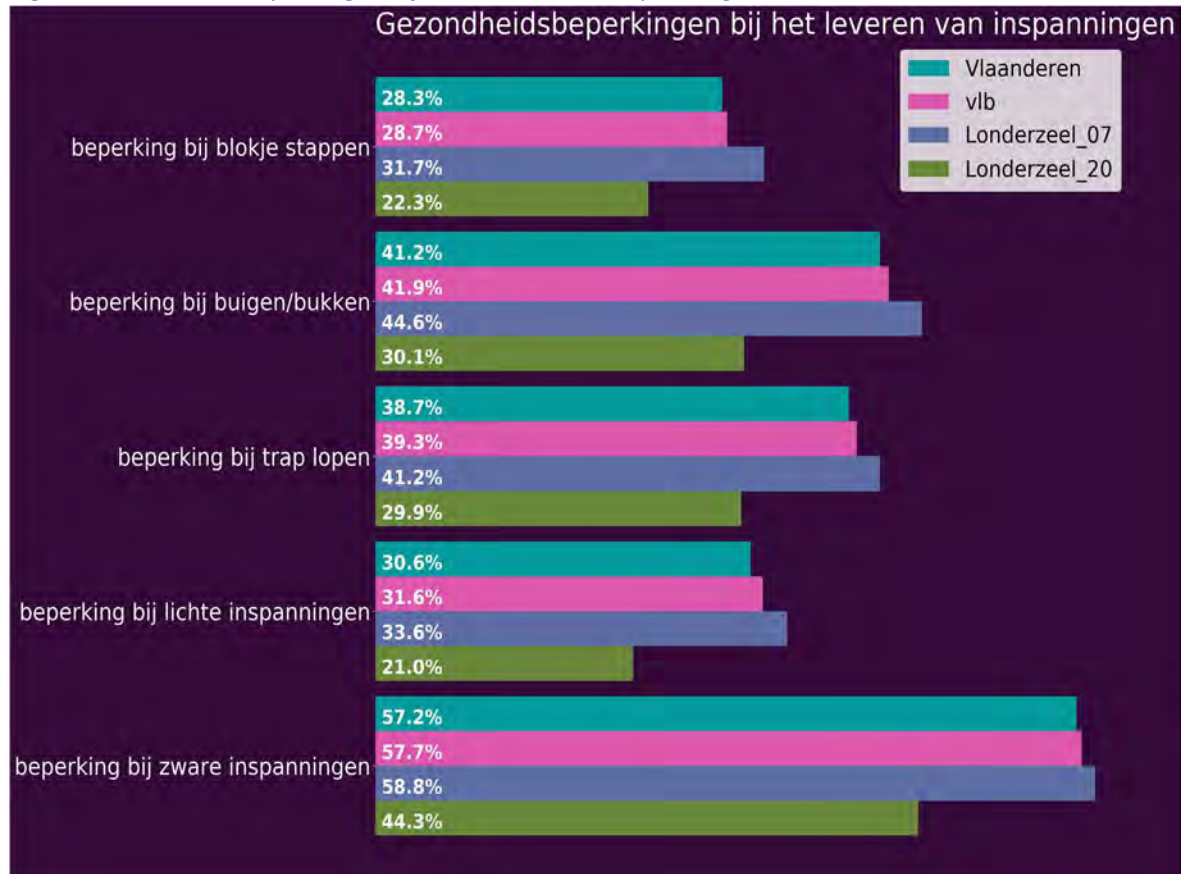

## Inspanningen mbt gezondheid in functie van geslacht

Tabel: Inspanningen mbt gezondheid in functie van geslacht

|                                   | mannen | vrouwen |
|-----------------------------------|--------|---------|
| beperking bij zware inspanningen  | 34,9%  | 52,7%   |
| beperking bij lichte inspanningen | 13,5%  | 27,6%   |
| beperking bij trap lopen          | 21,4%  | 37,6%   |
| beperking bij buigen/bukken       | 22,5%  | 37,1%   |
| beperking bij blokje stappen      | 18,2%  | 25,7%   |

Voor wat betreft beperking bij zware inspanningen, merken we actueel een percentage van 34.9% bij de mannen. Tegenover de vrouwen is het percentage 17.9% lager. Bekijken we het item beperking bij lichte inspanningen, observeren we tegenwoordig een percentage van 13.5% bij de mannen. Ten opzichte van de vrouwen is dit percentage 14.1% lager. Met betrekking tot het item beperking bij trap lopen, merken we op dit moment een percentage van 21.4% bij de mannen. In vergelijking met de vrouwen is dit 16.2% lager. Voor wat betreft beperking bij buigen/bukken, ontdekken we momenteel een percentage van 22.5% bij de mannen. Ten opzichte van de vrouwen is dit percentage 14.5% lager. Aangaande beperking bij blokje stappen, constateren we momenteel een percentage van 18.2% bij de mannen. Ten aanzien van de vrouwen is dit percentage 7.5% lager.

*Figuur: Inspanningen mbt gezondheid in functie van geslacht*

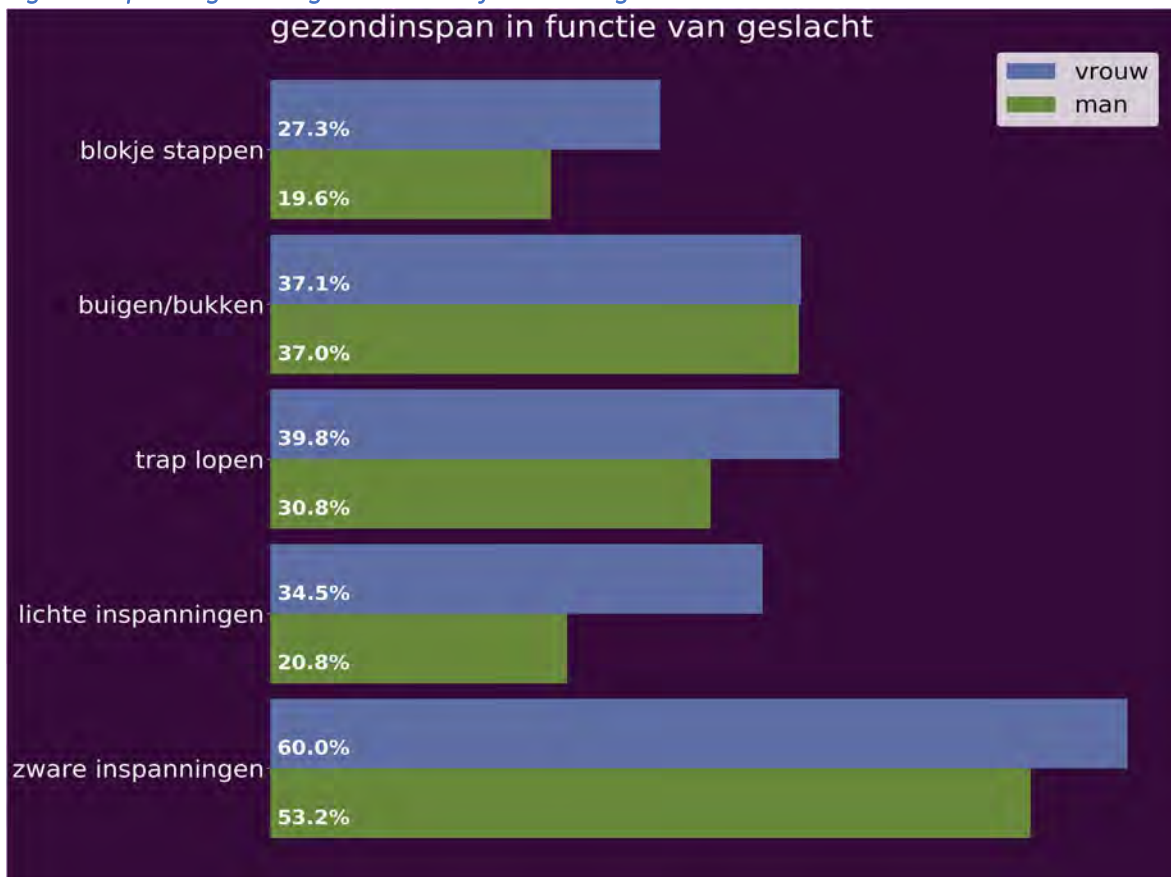



## Inspanningen mbt gezondheid in functie van leeftijdsklasse

Tabel: Inspanningen mbt gezondheid in functie van leeftijdsklasse

|                                   | 60-69j | 70-79j | 80+   |
|-----------------------------------|--------|--------|-------|
| beperking bij zware inspanningen  | 29,7%  | 47,4%  | 70,9% |
| beperking bij lichte inspanningen | 11,0%  | 18,4%  | 48,6% |
| beperking bij trap lopen          | 17,0%  | 32,7%  | 54,7% |
| beperking bij buigen/bukken       | 18,2%  | 33,0%  | 53,4% |
| beperking bij blokje stappen      | 9,8%   | 25,2%  | 46,6% |

Aangaande beperking bij zware inspanningen, observeren we momenteel een percentage van 29.7% bij de 60-69j. Tegenover de 70-79j is dit 17.7% lager. Het actuele percentage bij de 60-69j is 41.2% lager dan bij de 80+. Aangaande beperking bij lichte inspanningen, merken we in de huidige meting een percentage van 11.0% bij de 60-69j. In vergelijking met de 70-79j is dit 7.4% lager. Het huidige percentage bij 60-69j is 37.6% lager dan bij de 80+. Voor wat betreft beperking bij trap lopen, observeren we actueel een percentage van 17.0% bij de 60-69j. Ten aanzien van de 70-79j is het percentage 15.8% lager. Het percentage dat we in de huidige registratie gevonden hebben bij de 60-69j is 37.7% lager dan bij de 80+. Voor wat betreft beperking bij buigen/bukken, merken we op dit moment een percentage van 18.2% bij de 60-69j. Ten aanzien van de 70-79j is dit 14.9% lager. Het huidige percentage bij 60-69j is 35.2% lager dan bij de 80+. Inzake beperking bij blokje stappen, merken we actueel een percentage van 9.8% bij de 60-69j. In vergelijking met de 70-79j is het percentage 15.5% lager. Het percentage dat we in deze meting gevonden hebben bij de 60-69j is 36.8% lager dan bij de 80+.

*Figuur: Inspanningen mbt gezondheid in functie van leeftijdsklasse*

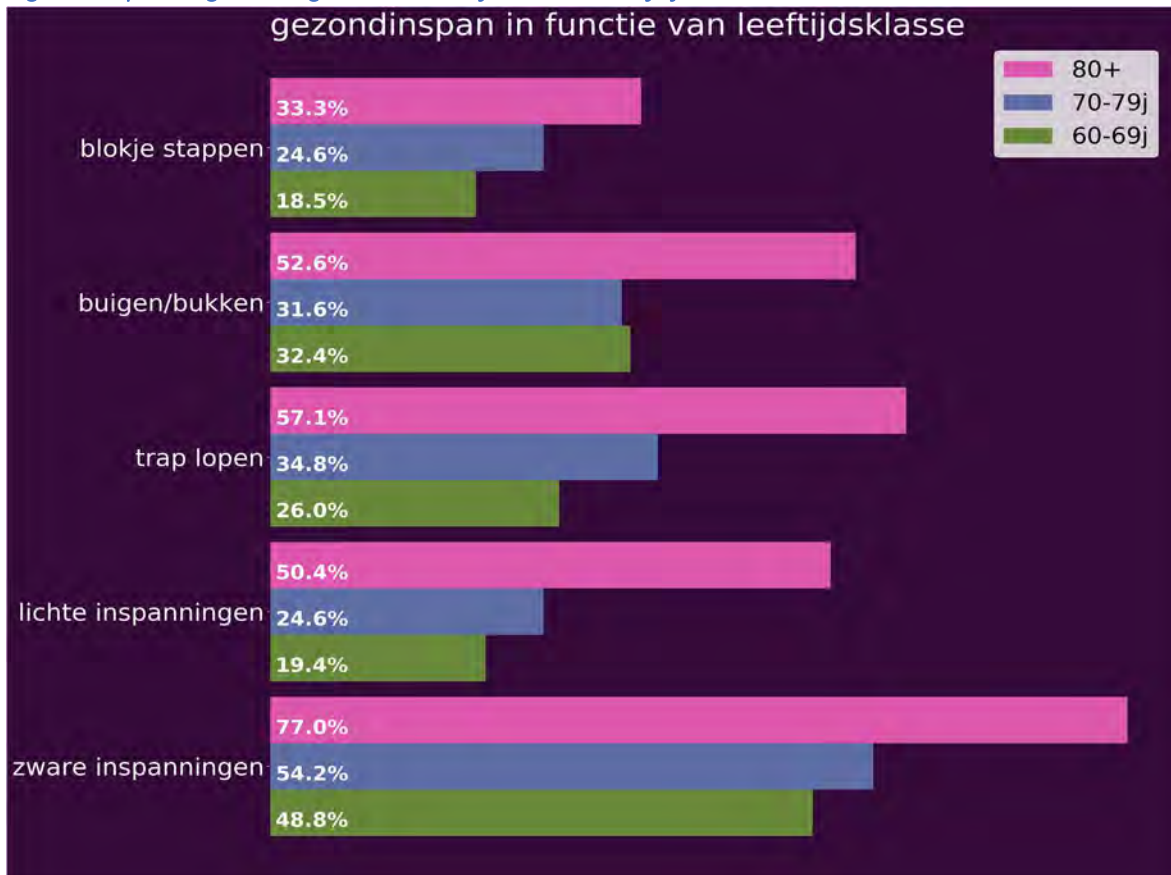

## Gezondheidsbeperkingen bij het leveren van zelfzorg

Gezondheidsbeperkingen kunnen er echter ook voor zorgen dat zelfzorg in gevaar komt. In onderstaande analyses gaan we daar dieper op in.

Tabel: Gezondheidsbeperkingen bij het leveren van zelfzorg

|  | Londerzeel_20 | Londerzeel_07 | Vlaams<br>Brabant | Vlaanderen |
|--|---------------|---------------|-------------------|------------|
| beperking bij eten/aankleden/douchen/... | 9,0%          | 13,6%         | 14,0%             | 14,0%      |
| beperking bij huishouden                 | 15,0%         | 20,9%         | 20,1%             | 20,2%      |
| beperking bij sociale activiteiten       | 11,6%         |               | 16,2%             | 15,1%      |

Voor wat betreft beperking bij eten/aankleden/douchen/... observeren we tegenwoordig een percentage van 9.0%. Ten aanzien van de vorige meting is dit percentage 4.6% lager. Het percentage dat we in deze meting gevonden hebben voor beperking bij eten/aankleden/douchen/... is 5.0% lager dan in Vlaams Brabant. Ten aanzien van de resultaten van Vlaanderen is het actuele percentage 5.0% lager.

Aangaande beperking bij huishouden, merken we een percentage van 15.0%. In vergelijking met de vorige meting is dit percentage 5.9% lager. Het percentage uit deze meting voor beperking bij huishouden is 5.2% lager dan in Vlaams Brabant. Ten opzichte van Vlaanderen is het actuele percentage 5.3% lager.

Voor wat betreft beperking bij sociale activiteiten, noteren we op dit moment een percentage van 11.6%. Het huidige percentage voor beperking bij sociale activiteiten is 4.7% lager dan in Vlaams Brabant. In vergelijking met Vlaanderen is het huidige percentage 3.6% lager.

Figuur: Gezondheidsbeperkingen bij het leveren van zelfzorg

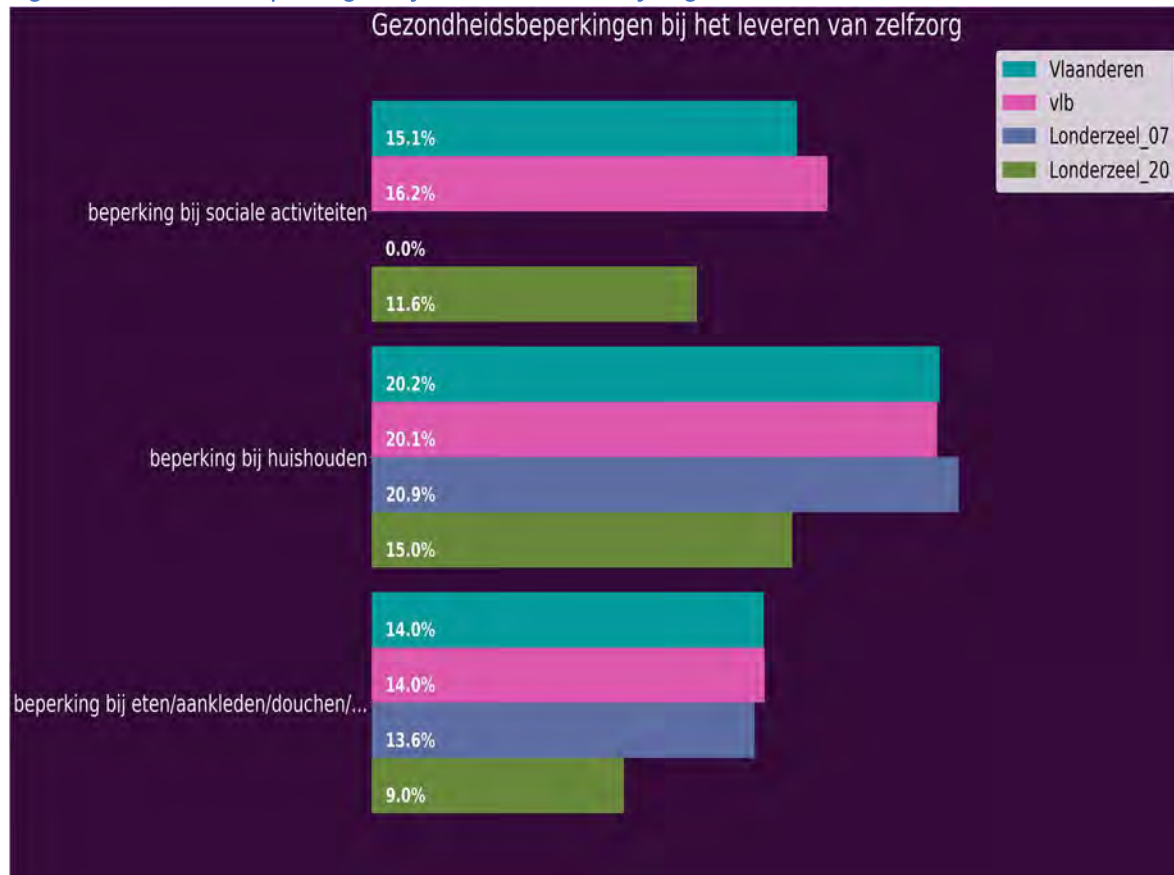

## Gezondheidsbeperkingen bij het leveren van inspanningen

Een goede gezondheid is belangrijk. Volgende analyses tonen aan hoe het gesteld is met hun gezondheid, met name in welke mate zij beperkingen ervaren bij het leveren van inspanningen.

Tabel: Gezondheidsbeperkingen bij het leveren van inspanningen

|                                   | Londerzeel_20 | Londerzeel_07 | Vlaams Brabant | Vlaanderen |
|-----------------------------------|---------------|---------------|----------------|------------|
| beperking bij zware inspanningen  | 44,3%         | 58,8%         | 57,7%          | 57,2%      |
| beperking bij lichte inspanningen | 21,0%         | 33,6%         | 31,6%          | 30,6%      |
| beperking bij trap lopen          | 29,9%         | 41,2%         | 39,3%          | 38,7%      |
| beperking bij buigen/bukken       | 30,1%         | 44,6%         | 41,9%          | 41,2%      |
| beperking bij blokje stappen      | 22,3%         | 31,7%         | 28,7%          | 28,3%      |

Aangaande beperking bij zware inspanningen, ontdekken we tegenwoordig een percentage van 44.3%. Vergeleken met de vorige meting is dit percentage 14.4% lager. Het actuele percentage voor beperking bij zware inspanningen is 13.3% lager dan in Vlaams Brabant. Tegenover de resultaten in Vlaanderen is het momentane percentage 12.9% lager.

Voor wat betreft beperking bij lichte inspanningen, noteren we tegenwoordig een percentage van 21.0%. Ten opzichte van de vorige keer dat de meting plaatsvond is dit percentage 12.6% lager. Het percentage voor beperking bij lichte inspanningen is 10.6% lager dan in Vlaams Brabant. Ten opzichte van Vlaanderen is het huidige percentage 9.6% lager.

Voor wat betreft beperking bij trap lopen, noteren we in de huidige meting een percentage van 29.9%. Vergeleken met de vorige meting is dit percentage 11.3% lager. Het huidige percentage voor beperking bij trap lopen is 9.4% lager dan in Vlaams Brabant. Ten opzichte van Vlaanderen is het actuele percentage 8.8% lager.

Voor wat betreft beperking bij buigen/bukken, ontdekken we actueel een percentage van 30.1%. Ten aanzien van de vorige meting is dit percentage 14.5% lager. Het percentage voor beperking bij buigen/bukken is 11.8% lager dan in Vlaams Brabant. In vergelijking met Vlaanderen is het actuele percentage 11.1% lager.

Omtrent beperking bij blokje stappen, merken we momenteel een percentage van 22.3%. Tegenover de vorige meting is dit percentage 9.5% lager. Het huidige percentage voor beperking bij blokje stappen is 6.4% lager dan in Vlaams Brabant. Vergeleken met Vlaanderen is het percentage 6.0% lager.

Figuur: Gezondheidsbeperkingen bij het leveren van inspanningen

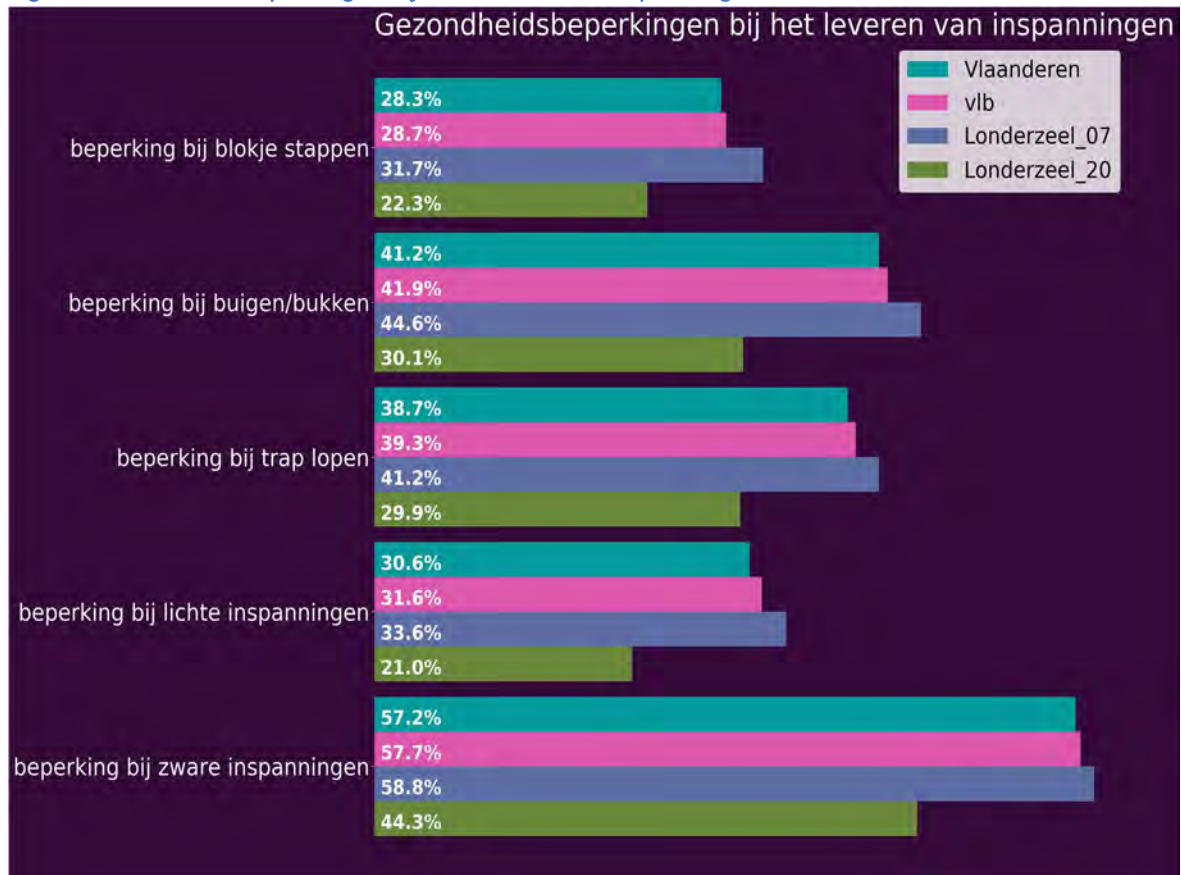

## Gezondheidsbeperkingen mbt zelfzorg in functie van geslacht

Tabel: Gezondheidsbeperkingen mbt zelfzorg in functie van geslacht

|  | mannen | vrouwen |
|--|--------|---------|
| beperking bij eten/aankleden/douchen/... | 5,8%   | 11,5%   |
| beperking bij huishouden                 | 7,1%   | 21,9%   |
| beperking bij sociale activiteiten       | 7,6%   | 14,9%   |

Met betrekking tot beperking bij eten/aankleden/douchen/... observeren we op dit moment een percentage van 5.8% bij de mannen. Tegenover de vrouwen is dit percentage 5.7% lager. Bekijken we het item beperking bij huishouden noteren we op dit moment een percentage van 7.1% bij de mannen. Tegenover de vrouwen is het percentage 14.8% lager. Met betrekking tot het item beperking bij sociale activiteiten ontdekken we momenteel een percentage van 7.6% bij de mannen. Ten opzichte van de vrouwen is het percentage 7.4% lager.

Figuur: Gezondheidsbeperkingen mbt zelfzorg in functie van geslacht





## Gezondheidsbeperkingen mbt inspanningen in functie van leeftijdsklasse

Tabel: Gezondheidsbeperkingen mbt inspanningen in functie van leeftijdsklasse

|  | 60-69j | 70-79j | 80+   |
|--|--------|--------|-------|
| beperking bij eten/aankleden/douchen/... | 4,3%   | 6,1%   | 24,0% |
| beperking bij huishouden                 | 9,2%   | 10,6%  | 34,7% |
| beperking bij sociale activiteiten       | 3,7%   | 10,3%  | 31,0% |

Voor wat betreft beperking bij eten/aankleden/douchen/... merken we actueel een percentage van 4.3% bij de 60-69j. Ten aanzien van de 70-79j is het percentage 1.9% lager. Het huidige percentage bij 60-69j is 19.7% lager dan bij de 80+. Met betrekking tot het item beperking bij huishouden, observeren we actueel een percentage van 9.2% bij de 60-69j. Tegenover de 70-79j is dit 1.4% lager. Het huidige percentage bij 60-69j is 25.5% lager dan bij de 80+. Voor wat betreft beperking bij sociale activiteiten, observeren we momenteel een percentage van 3.7% bij de 60-69j. In vergelijking met de 70-79j is dit 6.7% lager. Het actuele percentage in deze meting bij de 60-69j is 27.3% lager dan bij de 80+.

Figuur: Gezondheidsbeperkingen mbt inspanningen in functie van leeftijdsklasse

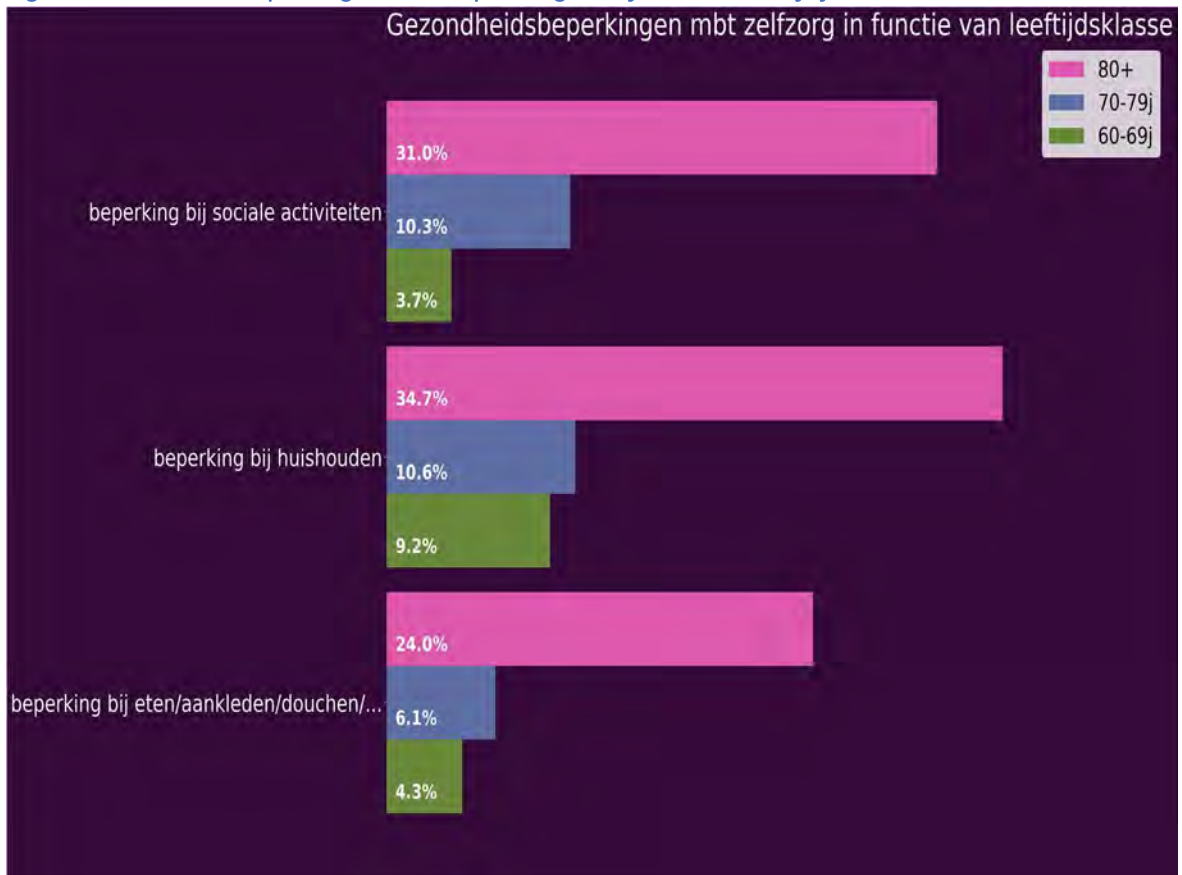

## Onveiligheidsgevoelens

Onveiligheidsgevoelens vormen het tweede belangrijke topic met betrekking tot welzijn bij thuiswonende ouderen. Onveiligheid wordt gemeten aan de hand van 8 stellingen.

Tabel: Onveiligheidsgevoelens

|                                    | Londerzeel_20 | Londerzeel_07 | Vlaams<br>Brabant | Vlaanderen |
|------------------------------------|---------------|---------------|-------------------|------------|
| geen onveiligheidsgevoelens        | 52,1%         | 46,1%         | 38,5%             | 41,0%      |
| matige<br>onveiligheidsgevoelens   | 32,5%         | 29,4%         | 33,5%             | 32,9%      |
| ernstige<br>onveiligheidsgevoelens | 15,5%         | 24,5%         | 28,0%             | 26,1%      |

Voor wat betreft geen onveiligheidsgevoelens, registreren we actueel een percentage van 52.1%. In vergelijking met de vorige meting is dit percentage 5.9% hoger. Het percentage dat we in deze meting gevonden hebben voor geen onveiligheidsgevoelens is 13.5% hoger dan in Vlaams Brabant. Tegenover de resultaten in Vlaanderen is het actuele percentage 11.0% hoger.

Met betrekking tot het item matige onveiligheidsgevoelens, merken we tegenwoordig een percentage van 32.5%. In vergelijking met de vorige keer dat de meting plaatsvond is dit percentage 3.1% hoger. Het huidige percentage voor matige onveiligheidsgevoelens is 1.0% lager dan in Vlaams Brabant. In vergelijking met Vlaanderen is het percentage 0.4% lager.

Voor wat betreft ernstige onveiligheidsgevoelens, zien we actueel een percentage van 15.5%. Tegenover de vorige meting is dit percentage 9.1% lager. Het actuele percentage in deze meting voor ernstige onveiligheidsgevoelens is 12.5% lager dan in Vlaams Brabant. Vergeleken met de cijfers uit Vlaanderen is het actuele percentage 10.6% lager.

Figuur: Onveiligheidsgevoelens

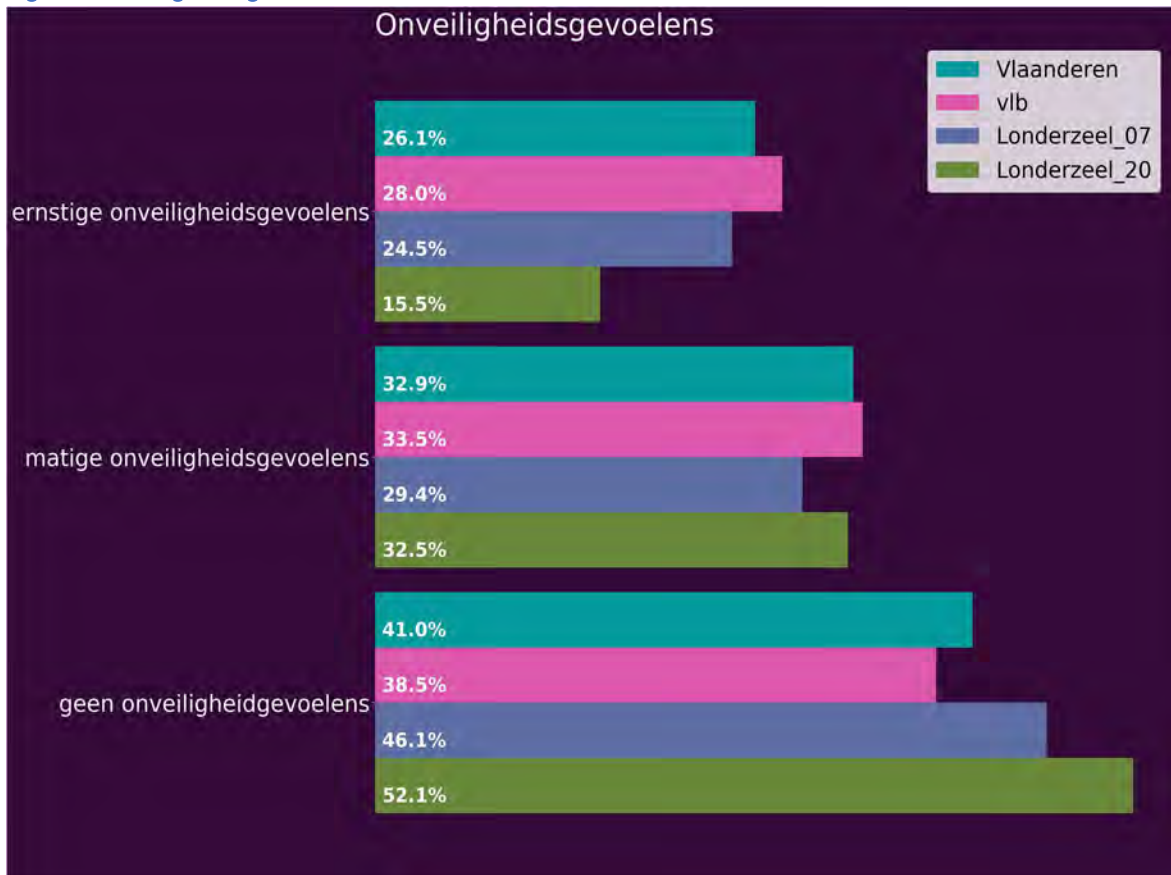

## Onveiligheid in functie van geslacht

Tabel: Onveiligheid in functie van geslacht

|                                 | mannen | vrouwen |
|---------------------------------|--------|---------|
| geen onveiligheidsgevoelens     | 61,1%  | 43,7%   |
| matige onveiligheidsgevoelens   | 26,7%  | 37,9%   |
| ernstige onveiligheidsgevoelens | 12,2%  | 18,4%   |

Bekijken we het item geen onveiligheidsgevoelens, constateren we momenteel een percentage van 61.1% bij de mannen. Ten opzichte van de vrouwen is dit 17.4% hoger. Voor wat betreft matige onveiligheidsgevoelens, constateren we in de huidige meting een percentage van 26.7% bij de mannen. Vergeleken met de vrouwen is dit 11.2% lager. Omtrent ernstige onveiligheidsgevoelens, ontdekken we momenteel een percentage van 12.2% bij de mannen. Ten aanzien van de vrouwen is het percentage 6.2% lager.

*Figuur: Onveiligheid in functie van geslacht*

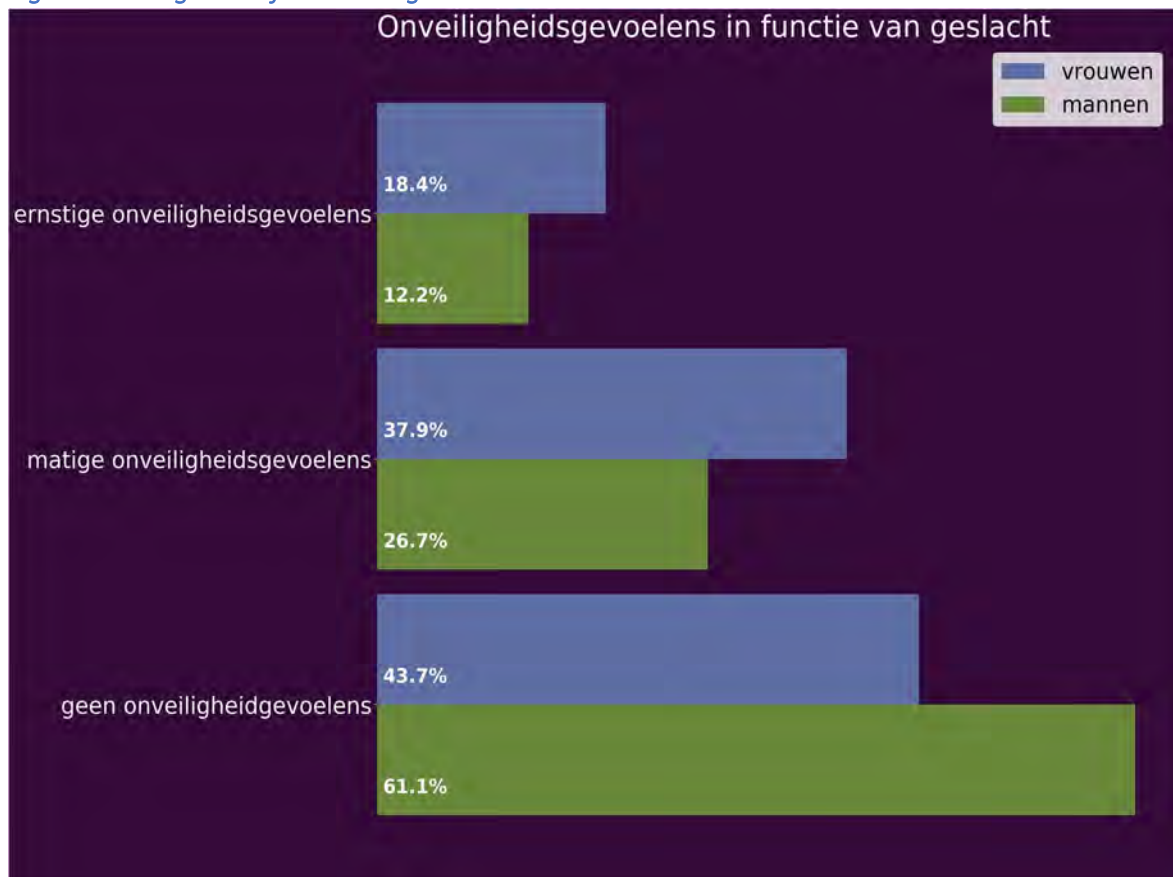

## Onveiligheid in functie van leeftijdsklasse

Tabel: Onveiligheid in functie van leeftijdsklasse

|                                 | 60-69j | 70-79j | 80+   |
|---------------------------------|--------|--------|-------|
| geen onveiligheidsgevoelens     | 58,7%  | 44,4%  | 51,1% |
| matige onveiligheidsgevoelens   | 29,9%  | 35,5%  | 32,6% |
| ernstige onveiligheidsgevoelens | 11,4%  | 20,2%  | 16,3% |

Aangaande geen onveiligheidsgevoelens, zien we tegenwoordig een percentage van 58.7% bij de 60-69j. Ten aanzien van de 70-79j is dit percentage 14.3% hoger. Het percentage uit deze meting bij de 60-69j is 7.6% hoger dan bij de 80+. Omtrent matige onveiligheidsgevoelens, ontdekken we op dit moment een percentage van 29.9% bij de 60-69j. Vergeleken met de 70-79j is het percentage 5.5% lager. Het huidige percentage bij 60-69j is 2.7% lager dan bij de 80+. Inzake ernstige onveiligheidsgevoelens, registreren we op dit moment een percentage van 11.4% bij de 60-69j. Ten aanzien van de 70-79j is het percentage 8.8% lager. Het percentage dat we in de huidige registratie gevonden hebben bij de 60-69j is 4.9% lager dan bij de 80+.

*Figuur: Onveiligheid in functie van leeftijdsklasse*

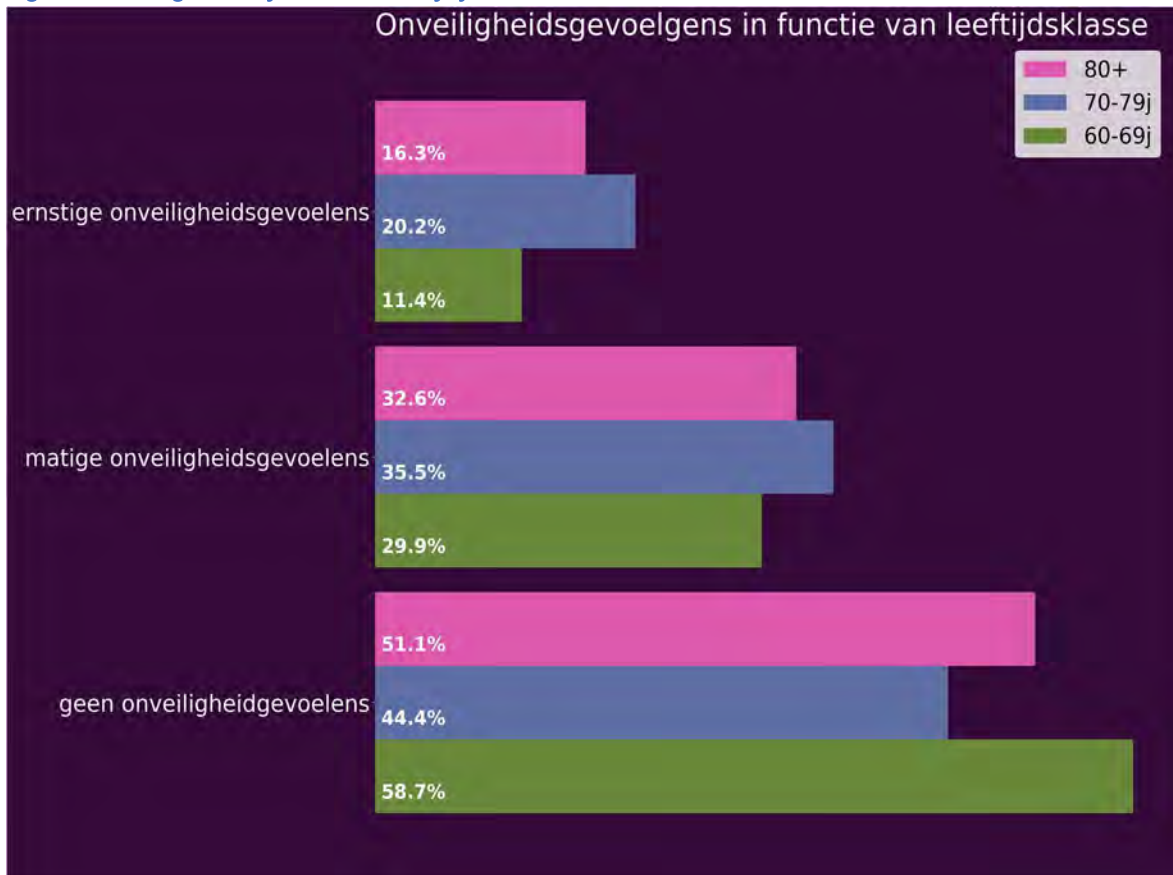



## Onveiligheid in de woning

Bepaalde stellingen die gebruikt worden om onveiligheid te meten zijn gerelateerd aan de woning en de directe omgeving ervan. In onderstaande analyses gaan we dieper in op dit thema. We nemen hieronder die mensen samen die noch oneens/noch eens, eerder eens en helemaal eens geantwoord hebben.

Tabel: Onveiligheid in de woning

|   | Londerzeel_20 | Londerzeel_07 | Vlaams Brabant | Vlaanderen |
|---|---------------|---------------|----------------|------------|
| "tijdens de avond en nachts doe ik de deur niet open als er gebeld wordt" | 67,5%         | 69,2%         | 74,9%          | 74,3%      |
| "in deze tijd is een alarmsysteem geen overbodige luxe"                   | 76,8%         | 70,1%         | 79,4%          | 77,4%      |
| "als ik op vakantie ga, durf ik mijn huis niet onbewaakt achter te laten" | 58,8%         | 57,3%         | 67,2%          | 65,5%      |

Aangaande "tijdens de avond en nachts doe ik de deur niet open als er gebeld wordt" merken we in de huidige meting een percentage van 67.5%. Vergeleken met de vorige meting is dit percentage 1.6% lager. Het actuele percentage in deze meting voor "tijdens de avond en nachts doe ik de deur niet open als er gebeld wordt" is 7.3% lager dan in Vlaams Brabant. Ten opzichte van Vlaanderen is het percentage in de huidige meting 6.8% lager.

Inzake "in deze tijd is een alarmsysteem geen overbodige luxe" observeren we een percentage van 76.8%. Tegenover de vorige meting is dit percentage 6.7% hoger. Het percentage dat we in deze meting gevonden hebben voor "in deze tijd is een alarmsysteem geen overbodige luxe" is 2.6% lager dan in Vlaams Brabant. Tegenover de resultaten in Vlaanderen is het percentage 0.6% lager.

Omtrent "als ik op vakantie ga, durf ik mijn huis niet onbewaakt achter te laten" merken we op dit moment een percentage van 58.8%. Vergeleken met de vorige meting is dit percentage 1.5% hoger. Het huidige percentage voor "als ik op vakantie ga, durf ik mijn huis niet onbewaakt achter te laten" is 8.5% lager dan in Vlaams Brabant. Tegenover de resultaten in Vlaanderen is het percentage in de huidige meting 6.7% lager.

Figuur: Onveiligheid in de woning



## Onveiligheid in de woning in functie van geslacht

Tabel: Onveiligheid in de woning in functie van geslacht

|   | mannen | vrouwen |
|---|--------|---------|
| "tijdens de avond en nachts doe ik de deur niet open als er gebeld wordt" | 57,2%  | 76,7%   |
| "in deze tijd is een alarmsysteem geen overbodige luxe"                   | 76,7%  | 77,2%   |
| "als ik op vakantie ga, durf ik mijn huis niet onbewaakt achter te laten" | 57,8%  | 60,2%   |

Bekijken we het item "tijdens de avond en nachts doe ik de deur niet open als er gebeld wordt" ontdekken we op dit moment een percentage van 57.2% bij de mannen. Ten aanzien van de vrouwen is het percentage 19.5% lager. Voor wat betreft "in deze tijd is een alarmsysteem geen overbodige luxe" zien we actueel een percentage van 76.7% bij de mannen. Tegenover de vrouwen is het percentage 0.5% lager. Met betrekking tot het item "als ik op vakantie ga, durf ik mijn huis niet onbewaakt achter te laten" registreren we tegenwoordig een percentage van 57.8% bij de mannen. Vergeleken met de vrouwen is dit 2.4% lager.

Figuur: Onveiligheid in de woning in functie van geslacht



## Onveiligheid in de woning in functie van leeftijdsklasse

Tabel: Onveiligheid in de woning in functie van leeftijdsklasse

|   | 60-69j | 70-79j | 80+   |
|---|--------|--------|-------|
| "tijdens de avond en nachts doe ik de deur niet open als er gebeld wordt" | 56,3%  | 78,2%  | 72,8% |
| "in deze tijd is een alarmsysteem geen overbodige luxe"                   | 80,8%  | 83,9%  | 60,9% |
| "als ik op vakantie ga, durf ik mijn huis niet onbewaakt achter te laten" | 59,3%  | 64,5%  | 51,1% |

Bekijken we het item "tijdens de avond en nachts doe ik de deur niet open als er gebeld wordt" ontdekken we actueel een percentage van 56.3% bij de 60-69j. Ten aanzien van de 70-79j is dit 21.9% lager. Het huidige percentage bij 60-69j is 16.5% lager dan bij de 80+. Omtrent "in deze tijd is een alarmsysteem geen overbodige luxe" ontdekken we actueel een percentage van 80.8% bij de 60-69j. In vergelijking met de 70-79j is dit percentage 3.0% lager. Het percentage dat we in de huidige registratie gevonden hebben bij de 60-69j is 20.0% hoger dan bij de 80+. Voor wat betreft "als ik op vakantie ga, durf ik mijn huis niet onbewaakt achter te laten" noteren we op dit moment een percentage van 59.3% bij de 60-69j. Tegenover de 70-79j is dit percentage 5.2% lager. Het percentage bij 60-69j is 8.2% hoger dan bij de 80+.

Figuur: Onveiligheid in de woning in functie van leeftijdsklasse



## Onveiligheid op straat

Naast de Onveiligheid in de woninggevoelens, zijn er ook de onveiligheidsgevoelens die te maken heeft met het gebeuren op straat. Ook hier hebben we terug de percentages weergegeven van die ouderen die de stelling neutraal beantwoord hebben, of het eens tot helemaal eens waren met de stelling.

Tabel: Onveiligheid op straat

|  | Londerzeel_20 | Londerzeel_07 | Vlaams<br>Brabant | Vlaanderen |
|--|---------------|---------------|-------------------|------------|
| "het is te onveilig om tijdens de avond op straat te komen"      | 52,1%         | 61,2%         | 66,8%             | 64,6%      |
| "het is te onveilig om kinderen alleen buiten te laten spelen"   | 69,6%         | 66,3%         | 76,5%             | 73,3%      |
| "ik kom weinig alleen buiten uit schrik om overvallen te worden" | 30,9%         | 41,3%         | 47,0%             | 43,5%      |
| "tijdens de avond moet je extra voorzichtig zijn"                | 68,0%         | 71,4%         | 77,8%             | 75,5%      |
| "laatste 10j zijn straten onveiliger geworden"                   | 66,5%         | 68,0%         | 74,6%             | 72,7%      |

Aangaande "het is te onveilig om tijdens de avond op straat te komen" registreren we tegenwoordig een percentage van 52.1%. Tegenover de vorige meting is dit percentage 9.1% lager. Het percentage dat we in deze meting gevonden hebben voor "het is te onveilig om tijdens de avond op straat te komen" is 14.8% lager dan in Vlaams Brabant. In vergelijking met Vlaanderen is het actuele percentage 12.5% lager.

Inzake "het is te onveilig om kinderen alleen buiten te laten spelen" zien we tegenwoordig een percentage van 69.6%. Ten opzichte van de vorige meting is dit percentage 3.3% hoger. Het actuele percentage voor "het is te onveilig om kinderen alleen buiten te laten spelen" is 6.9% lager dan in Vlaams Brabant. Ten opzichte van Vlaanderen is het actuele percentage 3.8% lager.

Omtrent "ik kom weinig alleen buiten uit schrik om overvallen te worden" noteren we tegenwoordig een percentage van 30.9%. Vergeleken met de vorige meting is dit percentage 10.3% lager. Het percentage dat we in deze meting gevonden hebben voor "ik kom weinig alleen buiten uit schrik om

overvallen te worden" is 16.0% lager dan in Vlaams Brabant. In vergelijking met Vlaanderen is het actuele percentage 12.5% lager.

Inzake "tijdens de avond moet je extra voorzichtig zijn" zien we een percentage van 68.0%. In vergelijking met de vorige keer dat de meting plaatsvond is dit percentage 3.3% lager. Het percentage voor "tijdens de avond moet je extra voorzichtig zijn" is 9.7% lager dan in Vlaams Brabant. Ten opzichte van Vlaanderen is het actuele percentage 7.4% lager.

Omtrent "laatste 10j zijn straten onveilig geworden" observeren we in de huidige meting een percentage van 66.5%. In vergelijking met de vorige meting is dit percentage 1.5% lager. Het percentage uit deze meting voor "laatste 10j zijn straten onveilig geworden" is 8.1% lager dan in Vlaams Brabant. Ten aanzien van de resultaten van Vlaanderen is het actuele percentage 6.2% lager.

*Figuur: Onveiligheid op straat*

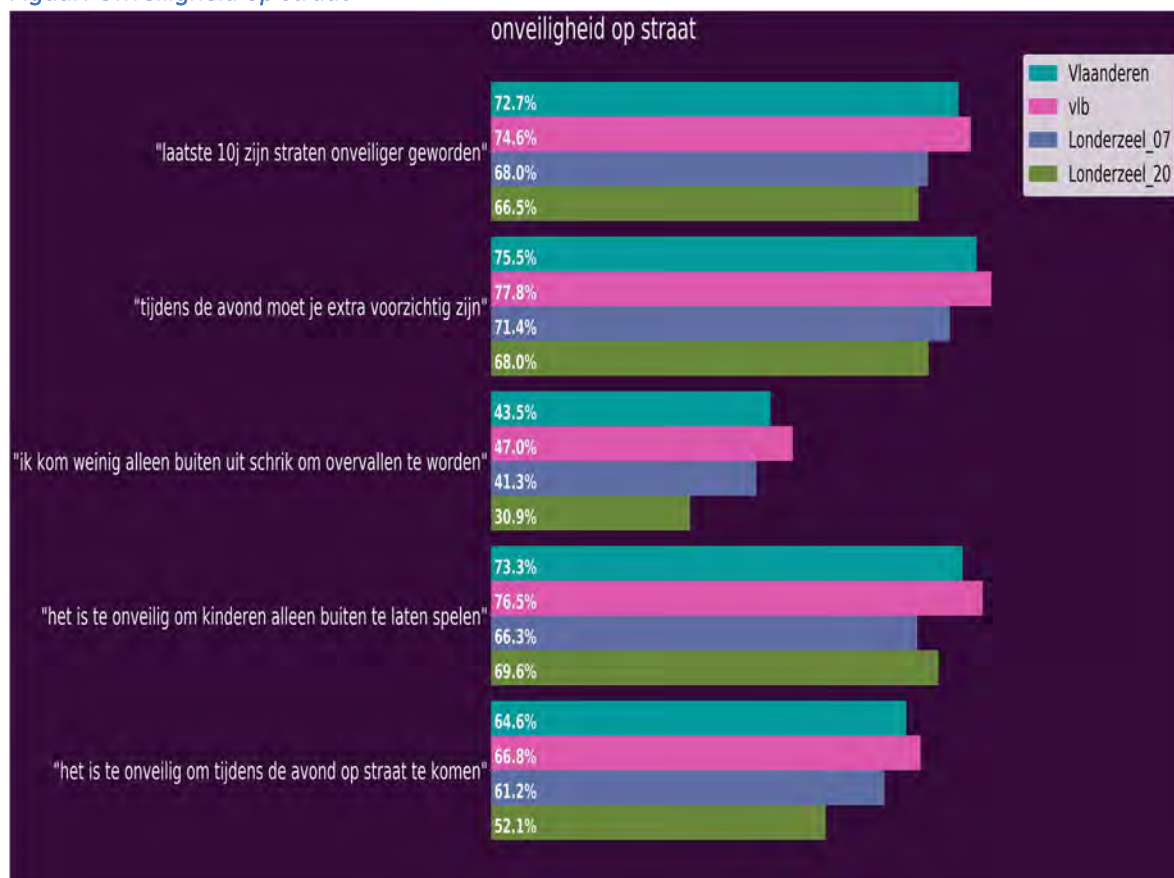



## Onveiligheid op straat in functie van geslacht

Tabel: Onveiligheid op straat in functie van geslacht

|  | mannen | vrouwen |
|--|--------|---------|
| "het is te onveilig om tijdens de avond op straat te komen"      | 43,3%  | 59,7%   |
| "het is te onveilig om kinderen alleen buiten te laten spelen"   | 67,2%  | 72,3%   |
| "ik kom weinig alleen buiten uit schrik om overvallen te worden" | 21,1%  | 39,8%   |
| "tijdens de avond moet je extra voorzichtig zijn"                | 68,3%  | 68,4%   |
| "laatste 10j zijn straten onveiliger geworden"                   | 62,8%  | 70,4%   |

Inzake "het is te onveilig om tijdens de avond op straat te komen" noteren we in de huidige meting een percentage van 43.3% bij de mannen. Ten aanzien van de vrouwen is dit percentage 16.4% lager. Inzake "het is te onveilig om kinderen alleen buiten te laten spelen" constateren we in de huidige meting een percentage van 67.2% bij de mannen. Tegenover de vrouwen is dit percentage 5.1% lager. Met betrekking tot het item "ik kom weinig alleen buiten uit schrik om overvallen te worden" noteren we in de huidige meting een percentage van 21.1% bij de mannen. Ten aanzien van de vrouwen is dit 18.7% lager. Omtrent "tijdens de avond moet je extra voorzichtig zijn" ontdekken we in de huidige meting een percentage van 68.3% bij de mannen. In vergelijking met de vrouwen is dit percentage 0.1% lager. Met betrekking tot het item "laatste 10j zijn straten onveiliger geworden" ontdekken we actueel een percentage van 62.8% bij de mannen. Ten opzichte van de vrouwen is dit percentage 7.6% lager.

*Figuur: Onveiligheid op straat in functie van geslacht*

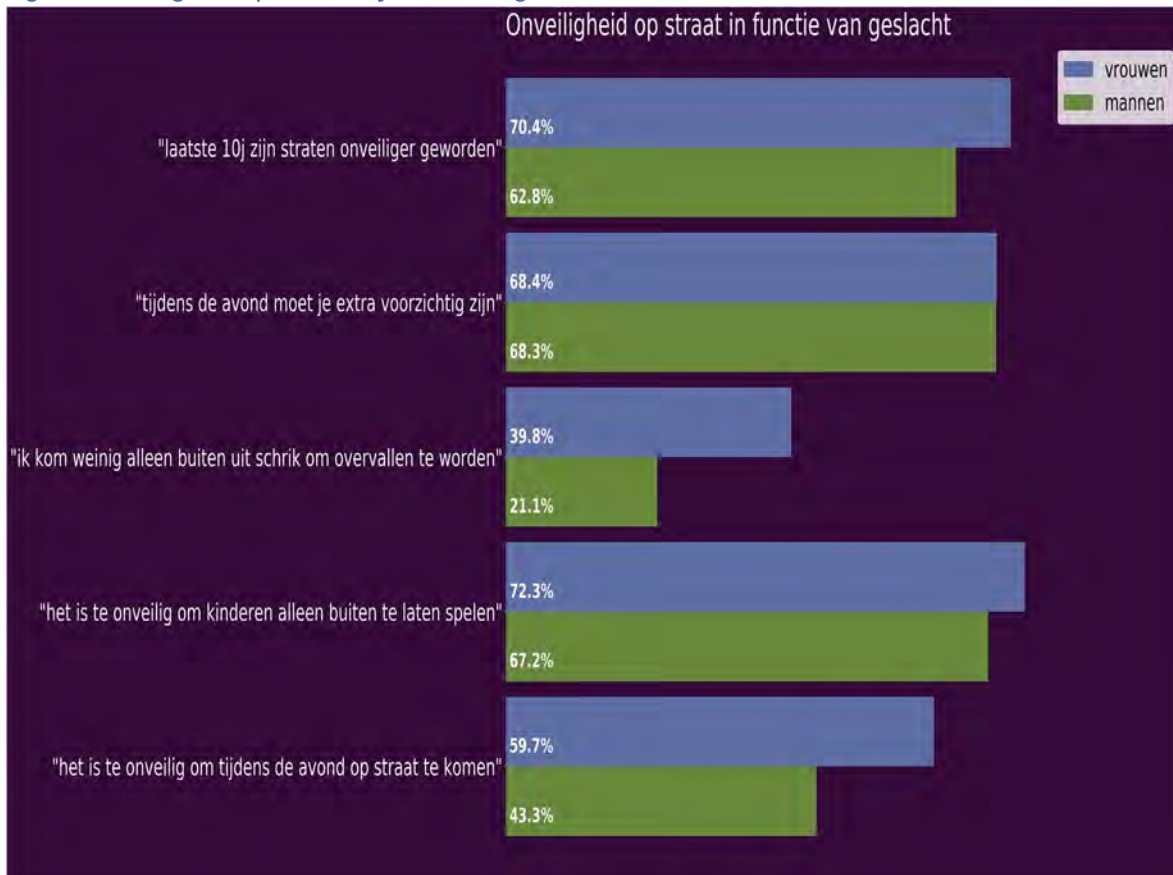

## Onveiligheid op straat in functie van leeftijdsklasse

Tabel: Onveiligheid op straat in functie van leeftijdsklasse

|  | 60-69j | 70-79j | 80+   |
|--|--------|--------|-------|
| "het is te onveilig om tijdens de avond op straat te komen"      | 47,3%  | 59,7%  | 48,9% |
| "het is te onveilig om kinderen alleen buiten te laten spelen"   | 67,7%  | 78,2%  | 60,9% |
| "ik kom weinig alleen buiten uit schrik om overvallen te worden" | 24,6%  | 36,3%  | 34,8% |
| "tijdens de avond moet je extra voorzichtig zijn"                | 66,5%  | 73,4%  | 63,0% |
| "laatste 10j zijn straten onveiliger geworden"                   | 67,1%  | 74,2%  | 55,4% |

Met betrekking tot "het is te onveilig om tijdens de avond op straat te komen" zien we in de huidige meting een percentage van 47.3% bij de 60-69j. Vergeleken met de 70-79j is dit 12.4% lager. Het percentage bij 60-69j is 1.6% lager dan bij de 80+. Voor wat betreft "het is te onveilig om kinderen alleen buiten te laten spelen" zien we op dit moment een percentage van 67.7% bij de 60-69j. Tegenover de 70-79j is dit percentage 10.6% lager. Het actuele percentage in deze meting bij de 60-69j is 6.8% hoger dan bij de 80+. Inzake "ik kom weinig alleen buiten uit schrik om overvallen te worden" zien we momenteel een percentage van 24.6% bij de 60-69j. Tegenover de 70-79j is dit 11.7% lager. Het actuele percentage bij de 60-69j is 10.2% lager dan bij de 80+. Omtrent "tijdens de avond moet je extra voorzichtig zijn" observeren we actueel een percentage van 66.5% bij de 60-69j. Ten aanzien van de 70-79j is het percentage 6.9% lager. Het percentage bij 60-69j is 3.4% hoger dan bij de 80+. Bekijken we het item "laatste 10j zijn straten onveiliger geworden" observeren we in de huidige meting een percentage van 67.1% bij de 60-69j. Tegenover de 70-79j is dit 7.1% lager. Het actuele percentage bij de 60-69j is 11.6% hoger dan bij de 80+.

*Figuur: Onveiligheid op straat in functie van leeftijdsklasse*

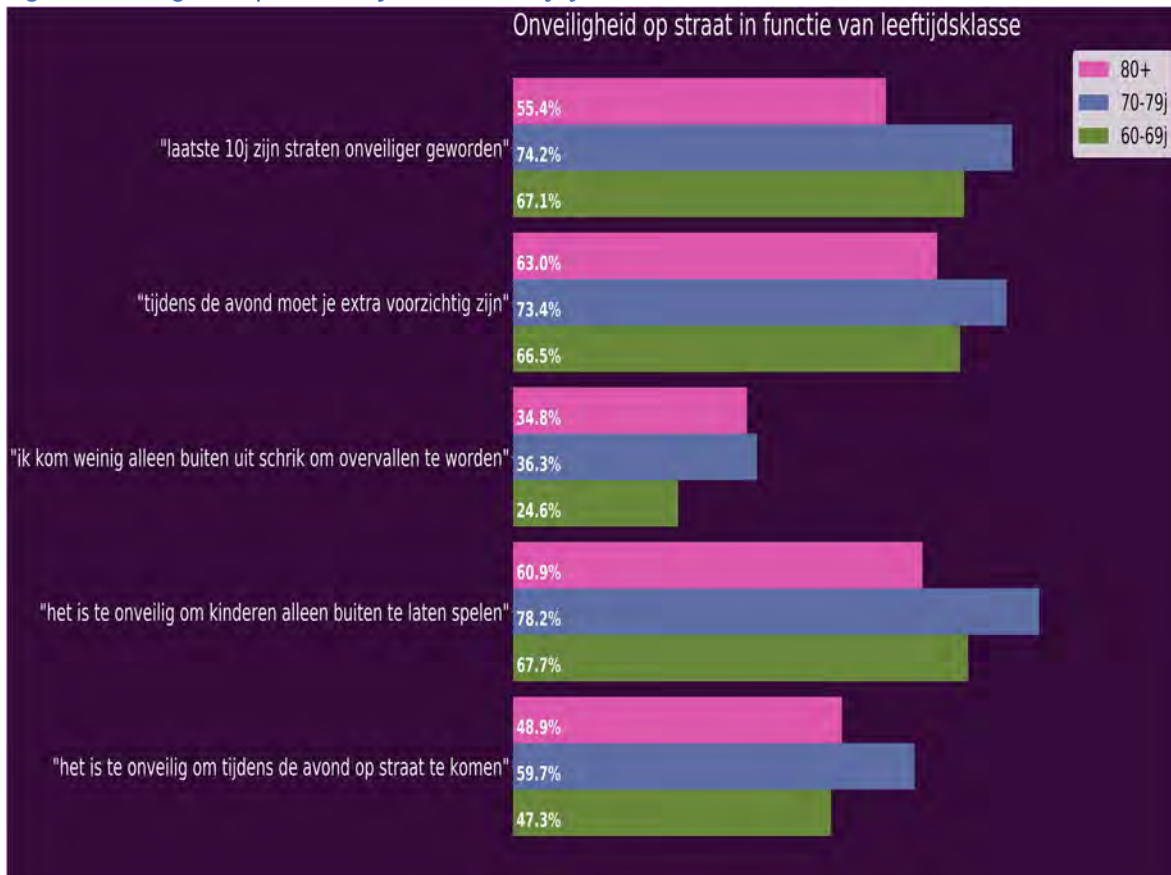

## Negatieve stemmingsstoornissen

De volgende items die we bespreken binnen het domein "welzijn" zijn de negatieve stemmingsstoornissen. We legden de respondenten zes stellingen voor, die ze op een 4 punt schaal konden beantwoorden. De hieronder weergegeven percentages zijn die ouderen die meer of veel meer dan gewoonlijk met dergelijke problemen geconfronteerd worden.

Tabel: Negatieve stemmingsstoornissen

|   | Londerzeel_20 | Londerzeel_07 | Vlaams<br>Brabant | Vlaanderen |
|---|---------------|---------------|-------------------|------------|
| slecht slapen                               | 14,8%         | 16,3%         | 16,5%             | 15,1%      |
| ongelukkig of depressief<br>voelen          | 7,4%          | 8,0%          | 7,7%              | 6,8%       |
| verlies van zelfvertrouwen                  | 9,0%          | 8,5%          | 9,6%              | 8,3%       |
| gevoel problemen niet aan te<br>kunnen      | 7,1%          | 9,1%          | 9,5%              | 8,2%       |
| gevoel onder constante<br>spanning te staan | 11,9%         | 12,0%         | 11,3%             | 9,9%       |
| gevoel niks meer waard te<br>zijn           | 6,9%          | 10,7%         | 9,3%              | 8,5%       |

Aangaande slecht slapen, ontdekken we tegenwoordig een percentage van 14.8%. Ten aanzien van de vorige meting is dit percentage 1.5% lager. Het percentage dat we in deze meting gevonden hebben voor slecht slapen is 1.8% lager dan in Vlaams Brabant. Vergelijken met de cijfers uit Vlaanderen is het momentane percentage 0.4% lager.

Bekijken we het item ongelukkig of depressief voelen, ontdekken we tegenwoordig een percentage van 7.4%. Tegenover de vorige meting is dit percentage 0.6% lager. Het percentage dat we in deze meting gevonden hebben voor ongelukkig of depressief voelen is 0.3% lager dan in Vlaams Brabant. Vergelijken met Vlaanderen is het actuele percentage 0.6% hoger.

Met betrekking tot het item verlies van zelfvertrouwen, constateren we tegenwoordig een percentage van 9.0%. Ten aanzien van de vorige meting is dit percentage 0.4% hoger. Het actuele percentage voor verlies van zelfvertrouwen is 0.6% lager dan in Vlaams Brabant. Ten aanzien van de resultaten van Vlaanderen is het huidige percentage 0.7% hoger.

Inzake gevoel problemen niet aan te kunnen, observeren we op dit moment een percentage van 7.1%. Ten opzichte van de vorige keer dat de meting plaatsvond is dit percentage 1.9% lager. Het

percentage voor gevoel problemen niet aan te kunnen is 2.4% lager dan in Vlaams Brabant. Ten opzichte van Vlaanderen is het percentage 1.0% lager.

Voor wat betreft gevoel onder constante spanning te staan, merken we op dit moment een percentage van 11.9%. Ten opzichte van de vorige keer dat de meting plaatsvond is dit percentage 0.1% lager. Het actuele percentage voor gevoel onder constante spanning te staan is 0.5% hoger dan in Vlaams Brabant. Vergeleken met Vlaanderen is het huidig percentage 1.9% hoger.

Aangaande gevoel niks meer waard te zijn, registreren we een percentage van 6.9%. In vergelijking met de vorige keer dat de meting plaatsvond is dit percentage 3.8% lager. Het percentage dat we in deze meting gevonden hebben voor gevoel niks meer waard te zijn is 2.4% lager dan in Vlaams Brabant. Ten opzichte van Vlaanderen is het actuele percentage 1.6% lager.

*Figuur: Negatieve stemmingsstoornissen*

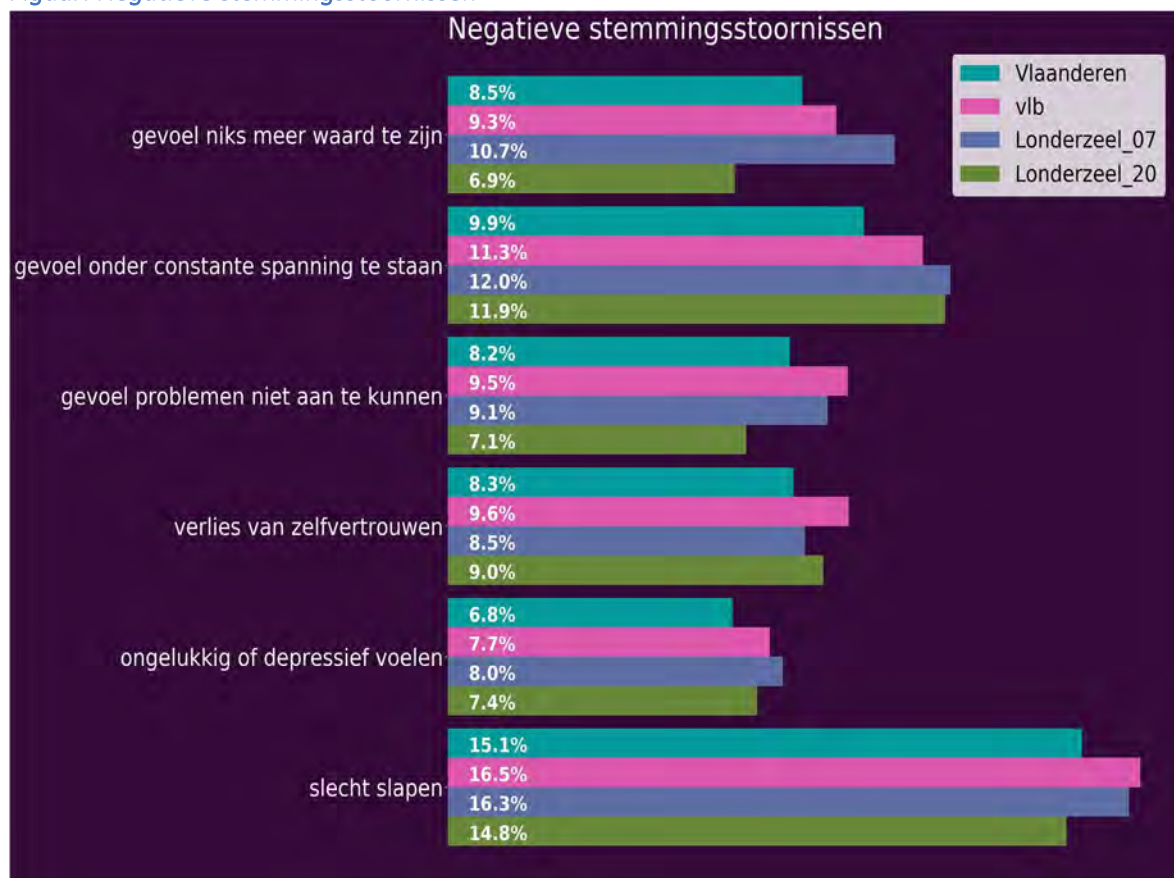

## Negatieve stemmingsstoornissen in functie van geslacht

Tabel: Negatieve stemmingsstoornissen in functie van geslacht

|  | mannen | vrouwen |
|--|--------|---------|
| slecht slapen                            | 7,8%   | 21,3%   |
| ongelukkig of depressief voelen          | 4,4%   | 10,2%   |
| verlies van zelfvertrouwen               | 7,2%   | 10,7%   |
| gevoel problemen niet aan te kunnen      | 4,4%   | 9,6%    |
| gevoel onder constante spanning te staan | 8,9%   | 14,7%   |
| gevoel niks meer waard te zijn           | 5,0%   | 8,6%    |

Omtrent slecht slapen, merken we momenteel een percentage van 7.8% bij de mannen. Vergeleken met de vrouwen is dit percentage 13.5% lager. Inzake ongelukkig of depressief voelen, merken we momenteel een percentage van 4.4% bij de mannen. Vergeleken met de vrouwen is het percentage 5.7% lager. Omtrent verlies van zelfvertrouwen, registreren we actueel een percentage van 7.2% bij de mannen. Tegenover de vrouwen is het percentage 3.4% lager. Aangaande gevoel problemen niet aan te kunnen, merken we actueel een percentage van 4.4% bij de mannen. Ten aanzien van de vrouwen is het percentage 5.2% lager. Omtrent gevoel onder constante spanning te staan, constateren we tegenwoordig een percentage van 8.9% bij de mannen. Tegenover de vrouwen is het percentage 5.8% lager. Aangaande gevoel niks meer waard te zijn, merken we in de huidige meting een percentage van 5.0% bij de mannen. Ten opzichte van de vrouwen is dit 3.6% lager.

Figuur: Negatieve stemmingstoornissen in functie van geslacht

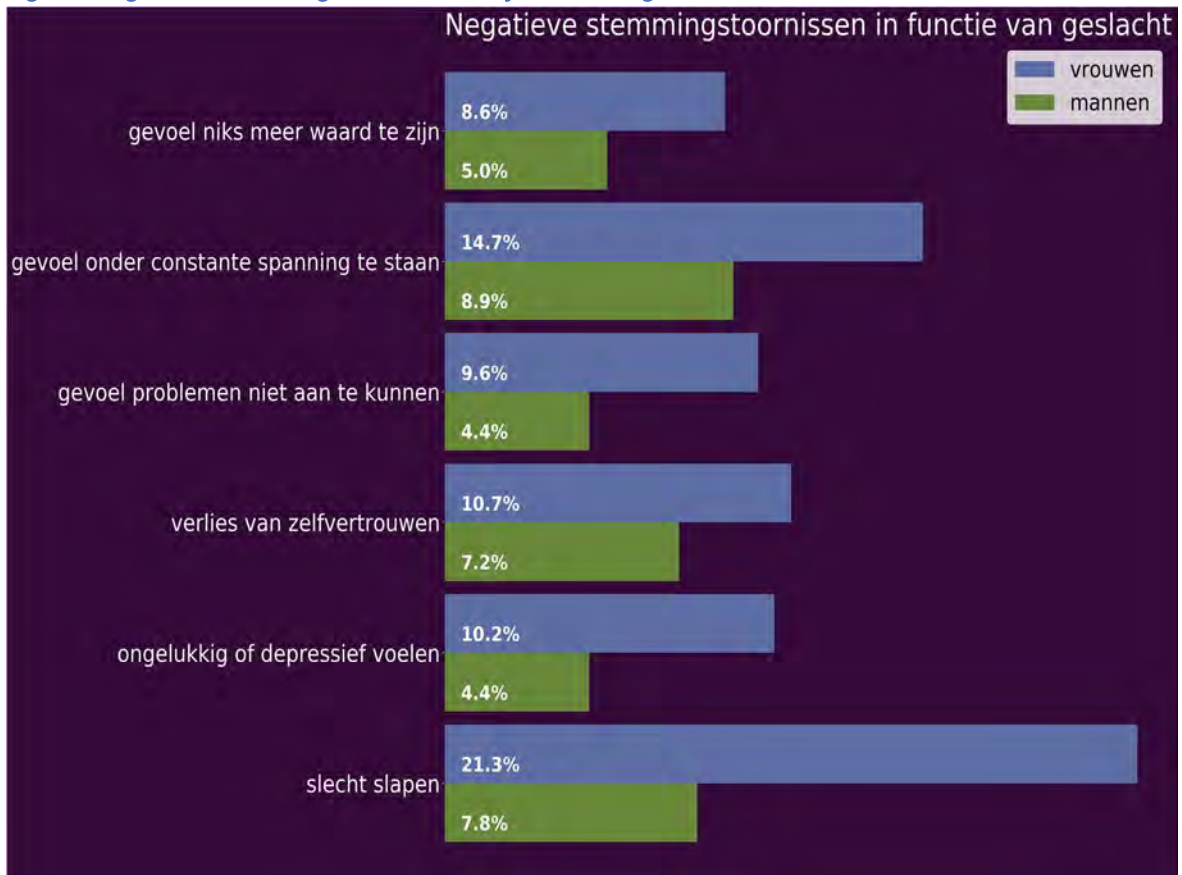



## Negatieve stemmingsstoornissen in functie van leeftijdsklasse

Tabel: Negatieve stemmingsstoornissen in functie van leeftijdsklasse

|  | 60-69j | 70-79j | 80+   |
|--|--------|--------|-------|
| slecht slapen                            | 16,7%  | 10,7%  | 17,6% |
| ongelukkig of depressief voelen          | 9,5%   | 5,7%   | 4,7%  |
| verlies van zelfvertrouwen               | 10,7%  | 5,7%   | 9,4%  |
| gevoel problemen niet aan te kunnen      | 6,5%   | 6,6%   | 8,2%  |
| gevoel onder constante spanning te staan | 13,7%  | 9,0%   | 10,6% |
| gevoel niks meer waard te zijn           | 8,3%   | 5,7%   | 4,7%  |

Inzake slecht slapen, zien we in de huidige meting een percentage van 16.7% bij de 60-69j. In vergelijking met de 70-79j is het percentage 6.0% hoger. Het actuele percentage in deze meting bij de 60-69j is 1.0% lager dan bij de 80+. Omtrent ongelukkig of depressief voelen, registreren we momenteel een percentage van 9.5% bij de 60-69j. Ten opzichte van de 70-79j is het percentage 3.8% hoger. Het actuele percentage bij de 60-69j is 4.8% hoger dan bij de 80+. Omtrent verlies van zelfvertrouwen, constateren we tegenwoordig een percentage van 10.7% bij de 60-69j. Ten aanzien van de 70-79j is het percentage 5.0% hoger. Het actuele percentage in deze meting bij de 60-69j is 1.3% hoger dan bij de 80+. Omtrent gevoel problemen niet aan te kunnen, registreren we tegenwoordig een percentage van 6.5% bij de 60-69j. Tegenover de 70-79j is dit gelijk. Het percentage dat we in de huidige registratie gevonden hebben bij de 60-69j is 1.7% lager dan bij de 80+. Met betrekking tot het item gevoel onder constante spanning te staan, merken we in de huidige meting een percentage van 13.7% bij de 60-69j. Ten opzichte van de 70-79j is dit 4.7% hoger. Het actuele percentage in deze meting bij de 60-69j is 3.1% hoger dan bij de 80+. Omtrent gevoel niks meer waard te zijn, merken we op dit moment een percentage van 8.3% bij de 60-69j. Tegenover de 70-79j is dit 2.6% hoger. Het percentage bij 60-69j is 3.6% hoger dan bij de 80+.

Figuur: Negatieve stemmingstoornissen in functie van leeftijdsklasse

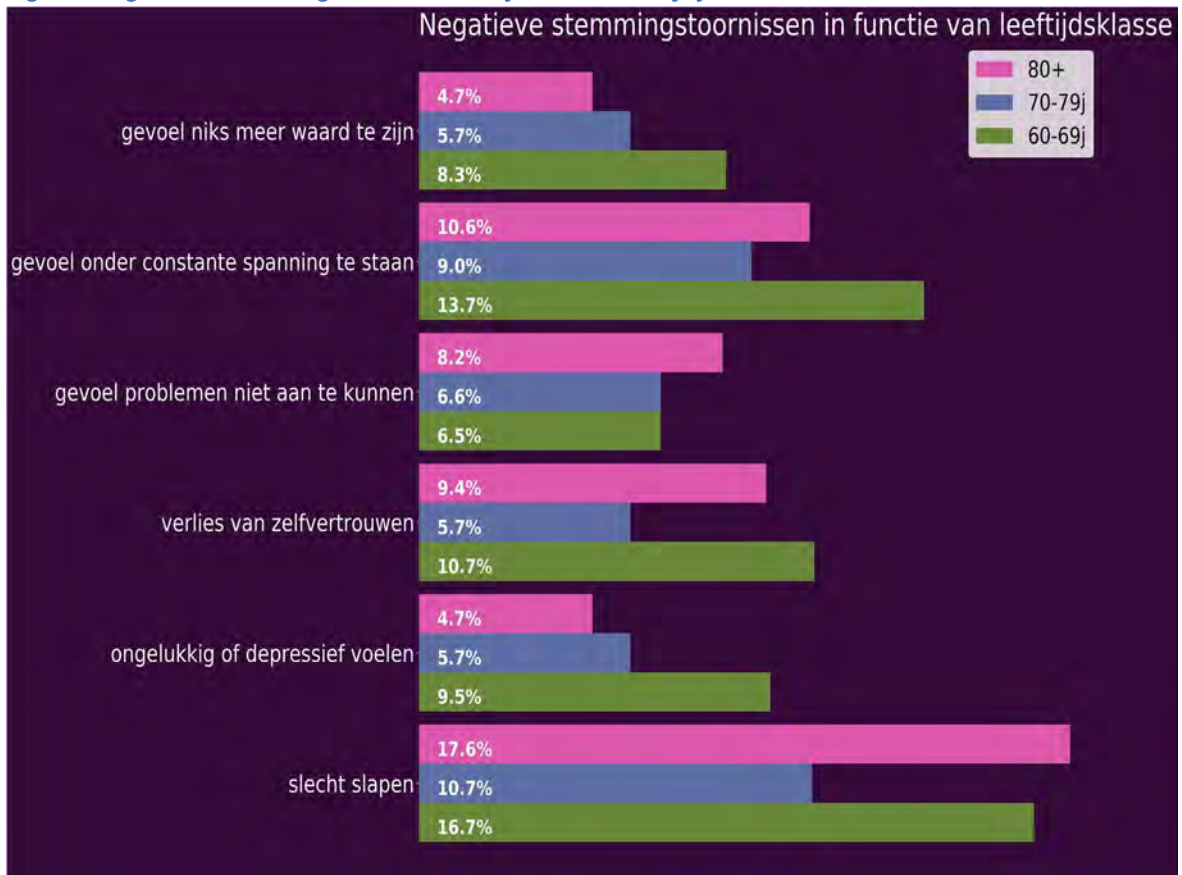

## Depressieve neigingen

Het volgende topic dat we in deze analyses met betrekking tot welzijn bespreken, zijn depressieve neigingen. Om dit te analyseren gebruikten we vijf items uit de Geriatric Depression Scale. Hieronder worden de percentages weergegeven van respondenten die "ja" geantwoord hebben op de stellingen. We laten wel opmerken dat depressieve neigingen een medische diagnose is, die enkel kan gesteld worden door artsen. Derhalve zijn onderstaande resultaten te interpreteren als het al dan niet melden van depressieve neigingen.

Tabel: Depressieve neigingen

|                            | Londerzeel_20 | Vlaams<br>Brabant | Vlaanderen |
|----------------------------|---------------|-------------------|------------|
| niet tevreden over leven   | 5,1%          | 4,3%              | 5,5%       |
| zich vaak vervelen         | 5,9%          | 11,7%             | 10,7%      |
| zich vaak hulpeloos voelen | 6,4%          | 11,1%             | 11,5%      |
| liever thuis blijven       | 34,6%         | 47,7%             | 43,7%      |
| zich waardeloos voelen     | 5,6%          | 10,4%             | 10,9%      |

Voor wat betreft niet tevreden over leven, observeren we in de huidige meting een percentage van 5.1%. Het actuele percentage in deze meting voor niet tevreden over leven is 0.4% lager dan in Vlaanderen. Ten opzichte van Vlaams Brabant is het percentage 0.9% lager.

Aangaande zich vaak vervelen, constateren we in de huidige meting een percentage van 5.9%. Het percentage dat we in de huidige registratie gevonden hebben voor zich vaak vervelen, is 5.8% lager dan in Vlaams Babant. Tegenover de resultaten in Vlaanderen is het actuele percentage 4.8% lager.

Voor wat betreft zich vaak hulpeloos voelen, merken we tegenwoordig een percentage van 6.4%. Ten opzichte van Vlaams Brabant is dit percentage 4.7% lager. Het percentage uit deze meting voor zich vaak hulpeloos voelen is 5.1% lager dan in Vlaanderen.

Aangaande liever thuis blijven constateren we in de huidige meting een percentage van 34.6%. In vergelijking met Vlaams Brabant is dit percentage 13.1% lager. Het percentage voor liever thuis blijven is 9.1% lager dan in Vlaanderen.

Voor wat betreft zich waardeloos voelen, noteren we in de huidige meting een percentage van 5.6%. Ten aanzien van Vlaams Brabant is dit percentage 4.7% lager. Het huidige percentage voor zich waardeloos voelen is 5.3% lager dan in Vlaanderen.

Figuur: Depressieve neigingen

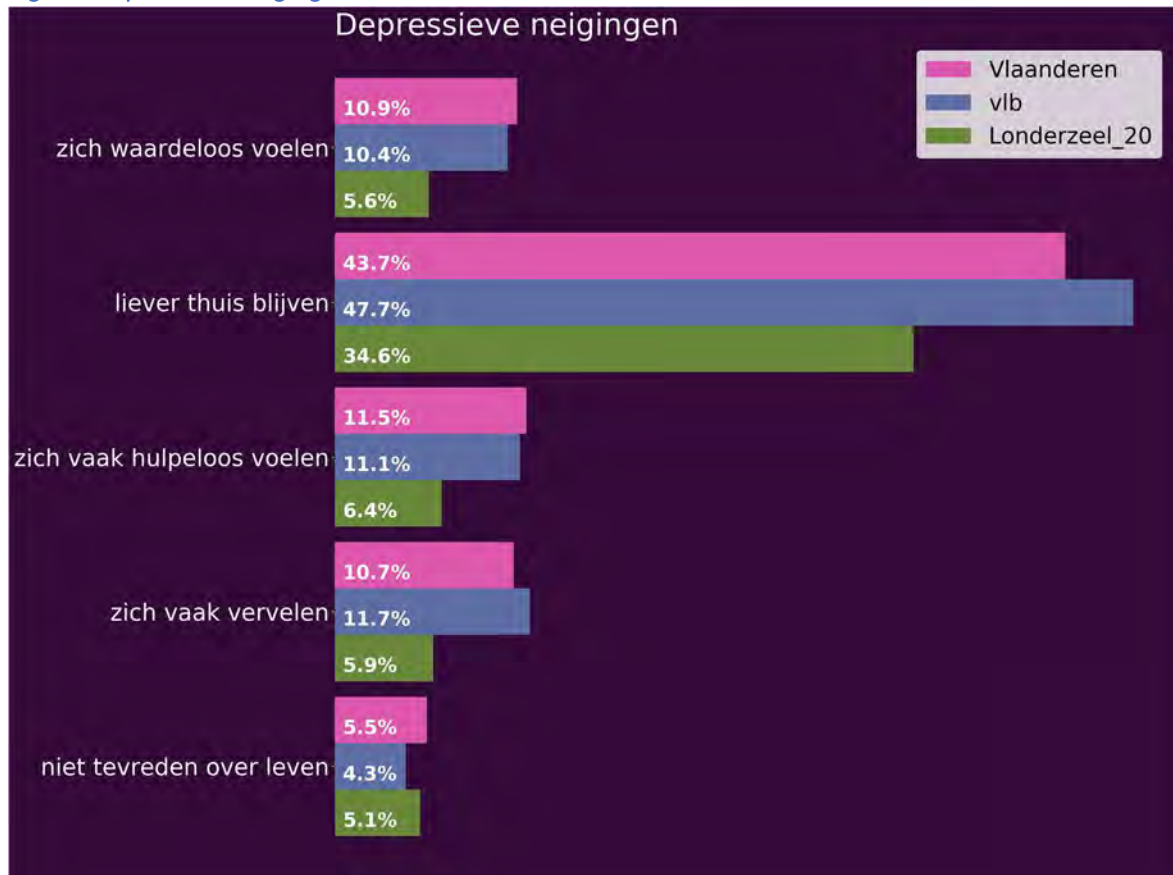

## Depressieve neigingen in functie van geslacht

Tabel: Depressieve neigingen in functie van geslacht

|                            | mannen | vrouwen |
|----------------------------|--------|---------|
| niet tevreden over leven   | 3,8%   | 5,9%    |
| zich vaak vervelen         | 7,1%   | 4,9%    |
| zich vaak hulpeloos voelen | 5,4%   | 7,4%    |
| liever thuis blijven       | 34,8%  | 34,3%   |
| zich waardeloos voelen     | 3,3%   | 7,8%    |

Omtrent niet tevreden over leven, observeren we momenteel een percentage van 3.8% bij de mannen. Tegenover de vrouwen is het percentage 2.1% lager. Voor wat betreft zich vaak vervelen, merken we tegenwoordig een percentage van 7.1% bij de mannen. Ten opzichte van de vrouwen is dit 2.2% hoger. Omtrent zich vaak hulpeloos voelen, registreren we in de huidige meting een percentage van 5.4% bij de mannen. In vergelijking met de vrouwen is dit percentage 1.9% lager. Inzake liever thuis blijven, noteren we tegenwoordig een percentage van 34.8% bij de mannen. Ten aanzien van de vrouwen is het percentage 0.5% hoger. Bekijken we het item zich waardeloos voelen, zien we tegenwoordig een percentage van 3.3% bij de mannen. Tegenover de vrouwen is dit 4.6% lager.

*Figuur: Depressieve neigingen in functie van geslacht*

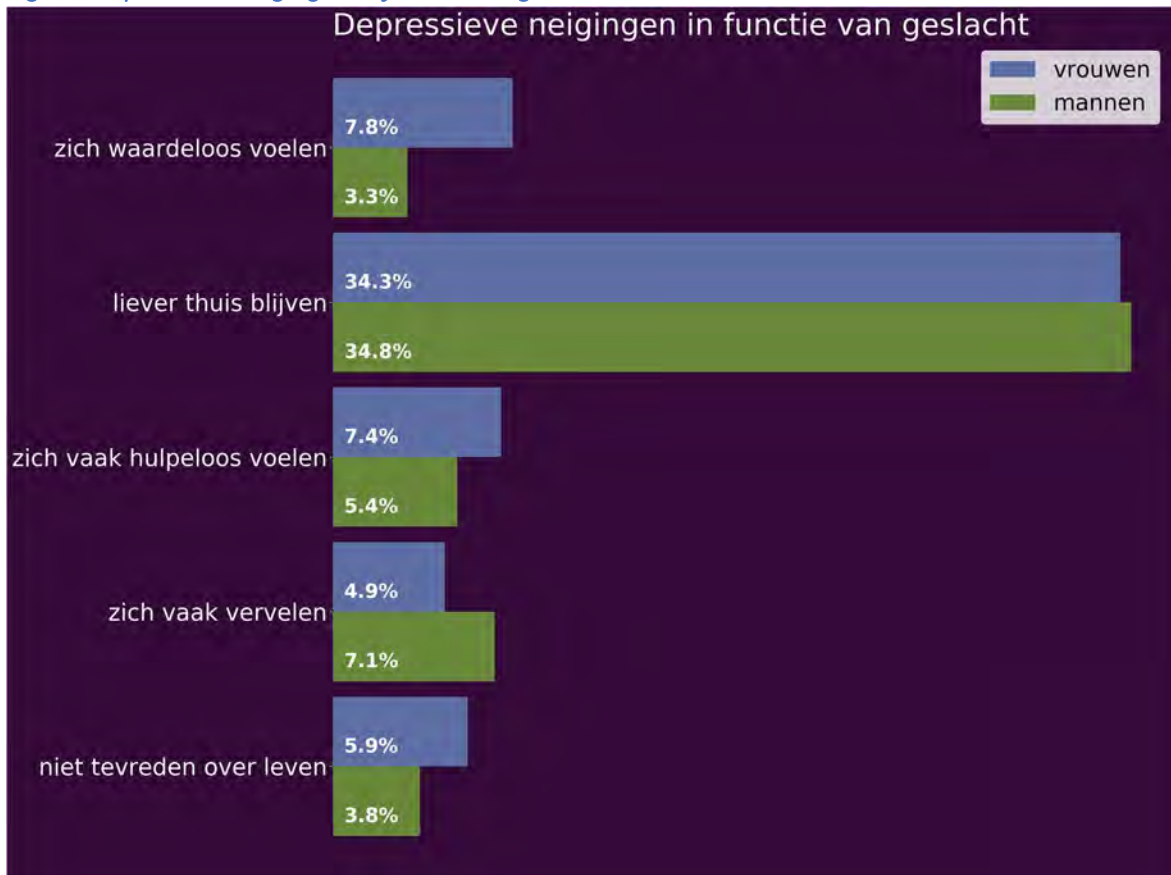

## Depressieve neigingen in functie van leeftijdsklasse

Tabel: Depressieve neigingen in functie van leeftijdsklasse

|                            | 60-69j | 70-79j | 80+   |
|----------------------------|--------|--------|-------|
| niet tevreden over leven   | 5,3%   | 5,6%   | 4,4%  |
| zich vaak vervelen         | 6,5%   | 3,2%   | 8,8%  |
| zich vaak hulpeloos voelen | 7,1%   | 6,4%   | 5,5%  |
| liever thuis blijven       | 27,6%  | 36,8%  | 44,0% |
| zich waardeloos voelen     | 7,1%   | 4,8%   | 4,4%  |

Met betrekking tot niet tevreden over leven, observeren we momenteel een percentage van 5.3% bij de 60-69j. Ten opzichte van de 70-79j is het percentage 0.3% lager. Het actuele percentage bij de 60-69j is 0.9% hoger dan bij de 80+. Aangaande zich vaak vervelen, zien we in de huidige meting een percentage van 6.5% bij de 60-69j. Tegenover de 70-79j is het percentage 3.3% hoger. Het actuele percentage bij de 60-69j is 2.3% lager dan bij de 80+. Met betrekking tot het item zich vaak hulpeloos voelen, observeren we momenteel een percentage van 7.1% bij de 60-69j. In vergelijking met de 70-79j is dit 0.7% hoger. Het percentage dat we in de huidige registratie gevonden hebben bij de 60-69j is 1.6% hoger dan bij de 80+. Bekijken we het item liever thuis blijven merken we momenteel een percentage van 27.6% bij de 60-69j. Vergeleken met de 70-79j is dit 9.2% lager. Het huidige percentage bij 60-69j is 16.3% lager dan bij de 80+. Omtrent zich waardeloos voelen constateren we tegenwoordig een percentage van 7.1% bij de 60-69j. Vergeleken met de 70-79j is dit 2.3% hoger. Het percentage dat we in deze meting gevonden hebben bij de 60-69j is 2.7% hoger dan bij de 80+.

Figuur: Depressieve neigingen in functie van leeftijdsklasse

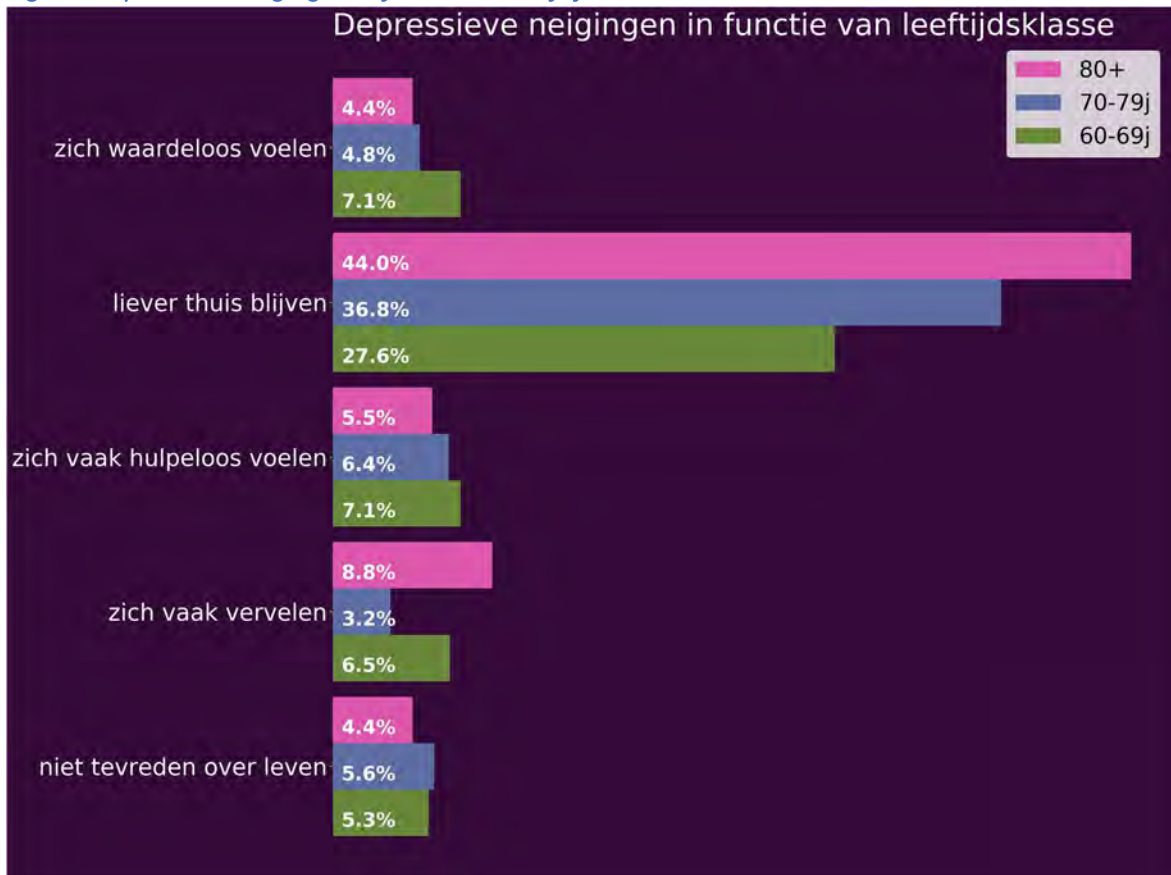



## Totale kwetsbaarheid

Een volgend aspect, dat wij bespreken in het welzijnsdomein, is kwetsbaarheid. Met betrekking tot kwetsbaarheid is al heel veel gepubliceerd in de wetenschappelijke literatuur. Vaak gaat men echter uit van een uni-dimensionele, medische benadering. In onderstaande analyses maken we gebruik van een multi-dimensioneel instrument, het Comprehensive Frailty Assessment Instrument, kortweg CFAI. Dit in Vlaanderen ontwikkelde (De Witte, 2014) instrument meet kwetsbaarheid in 4 domeinen, fysiek, psychisch, sociaal en omgeving. Op basis van de scores werd een totaalscore berekend voor de totale kwetsbaarheid en de 4 domeinen. Op basis hiervan werden klassen gemaakt, lage kwetsbaarheid, middelmatige kwetsbaarheid en hoge kwetsbaarheid. In onderstaande analyses gaan we dieper in op de totaalscore van kwetsbaarheid en de 4 domeinen.

Tabel: Totale kwetsbaarheid

|                                   | Londerzeel_20 | Londerzeel_07 | Vlaams Brabant | Vlaanderen |
|-----------------------------------|---------------|---------------|----------------|------------|
| lage totale kwetsbaarheid         | 48,4%         | 40,4%         | 40,9%          | 42,9%      |
| middelmatige totale kwetsbaarheid | 35,6%         | 36,8%         | 34,9%          | 34,6%      |
| hoge totale kwetsbaarheid         | 16,0%         | 22,7%         | 24,3%          | 22,5%      |

Voor wat betreft lage totale kwetsbaarheid, noteren we tegenwoordig een percentage van 48.4%. In vergelijking met de vorige meting is dit percentage 8.0% hoger. Het actuele percentage voor lage totale kwetsbaarheid is 7.5% hoger dan in Vlaams Brabant. Vergeleken met de cijfers uit Vlaanderen is het percentage 5.5% hoger.

Aangaande middelmatige totale kwetsbaarheid, registreren we op dit moment een percentage van 35.6%. Ten opzichte van de vorige meting is dit percentage 1.2% lager. Het actuele percentage voor middelmatige totale kwetsbaarheid is 0.7% hoger dan in Vlaams Brabant. Vergeleken met Vlaanderen is het actuele percentage 1.0% hoger.

Bekijken we het item hoge totale kwetsbaarheid, ontdekken we op dit moment een percentage van 16.0%. Ten opzichte van de vorige keer dat de meting plaatsvond is dit percentage 6.7% lager. Het percentage voor hoge totale kwetsbaarheid is 8.2% lager dan in Vlaams Brabant. Tegenover de resultaten in Vlaanderen is het actuele percentage 6.5% lager.

Figuur: Totale kwetsbaarheid



## Totale kwetsbaarheid in functie van geslacht

Tabel: Totale kwetsbaarheid in functie van geslacht

|                                   | mannen | vrouwen |
|-----------------------------------|--------|---------|
| lage totale kwetsbaarheid         | 57,2%  | 40,0%   |
| middelmatige totale kwetsbaarheid | 30,3%  | 40,6%   |
| hoge totale kwetsbaarheid         | 12,5%  | 19,4%   |

Inzake lage totale kwetsbaarheid, observeren we tegenwoordig een percentage van 57.2% bij de mannen. In vergelijking met de vrouwen is het percentage 17.2% hoger. Aangaande middelmatige totale kwetsbaarheid, registreren we op dit moment een percentage van 30.3% bij de mannen. In vergelijking met de vrouwen is dit percentage 10.4% lager. Voor wat betreft hoge totale kwetsbaarheid, registreren we tegenwoordig een percentage van 12.5% bij de mannen. Ten opzichte van de vrouwen is dit 6.9% lager.

*Figuur: Totale kwetsbaarheid in functie van geslacht*

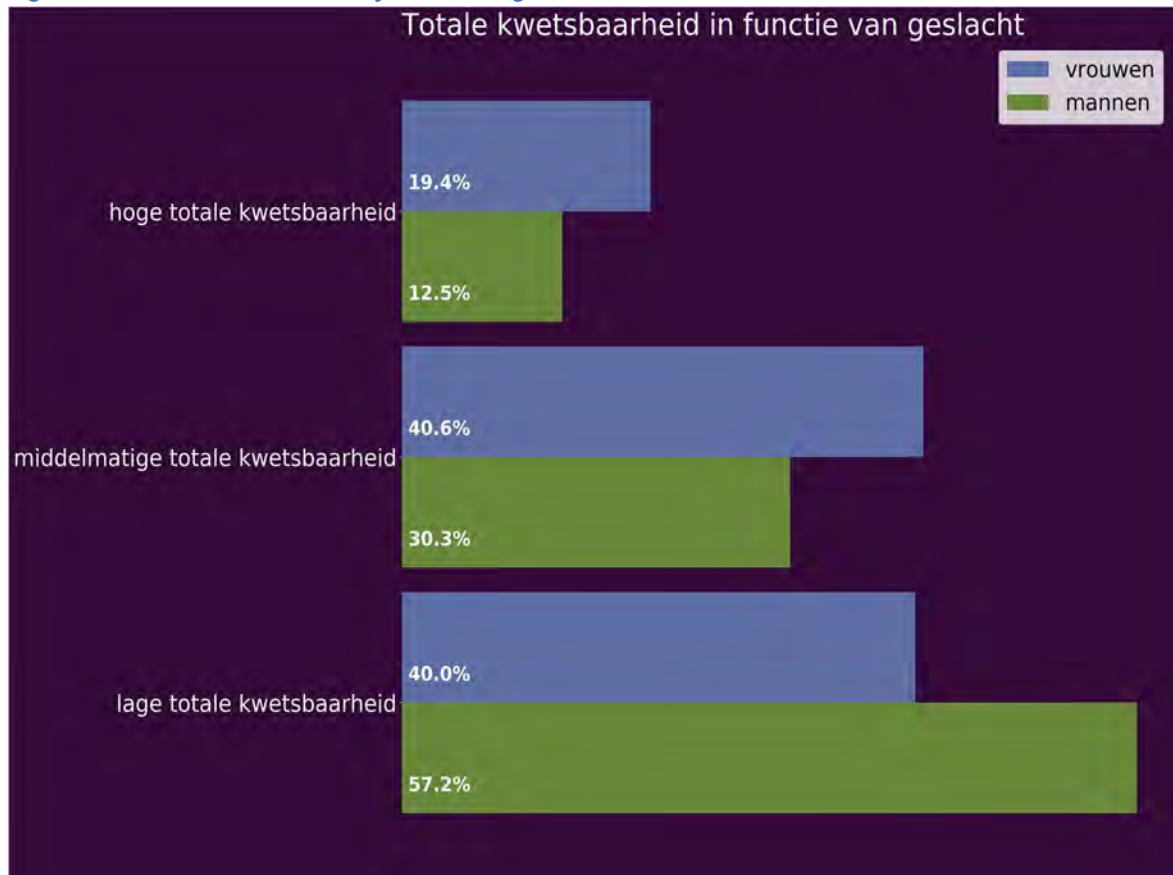

## Totale kwetsbaarheid in functie van leeftijdsklasse

Tabel: Totale kwetsbaarheid in functie van leeftijdsklasse

|                                   | 60-69j | 70-79j | 80+   |
|-----------------------------------|--------|--------|-------|
| lage totale kwetsbaarheid         | 59,5%  | 46,6%  | 25,4% |
| middelmatige totale kwetsbaarheid | 28,4%  | 39,8%  | 44,1% |
| hoge totale kwetsbaarheid         | 12,2%  | 13,6%  | 30,5% |

Omtrent lage totale kwetsbaarheid, zien we in de huidige meting een percentage van 59.5% bij de 60-69j. Tegenover de 70-79j is dit percentage 12.9% hoger. Het actuele percentage bij de 60-69j is 34.0% hoger dan bij de 80+. Bekijken we het item middelmatige totale kwetsbaarheid, registreren we in de huidige meting een percentage van 28.4% bij de 60-69j. Tegenover de 70-79j is het percentage 11.4% lager. Het actuele percentage in deze meting bij de 60-69j is 15.7% lager dan bij de 80+. Voor wat betreft hoge totale kwetsbaarheid, observeren we in de huidige meting een percentage van 12.2% bij de 60-69j. In vergelijking met de 70-79j is dit percentage 1.4% lager. Het percentage dat we in de huidige registratie gevonden hebben bij de 60-69j is 18.3% lager dan bij de 80+.

Figuur: Totale kwetsbaarheid in functie van leeftijdsklasse

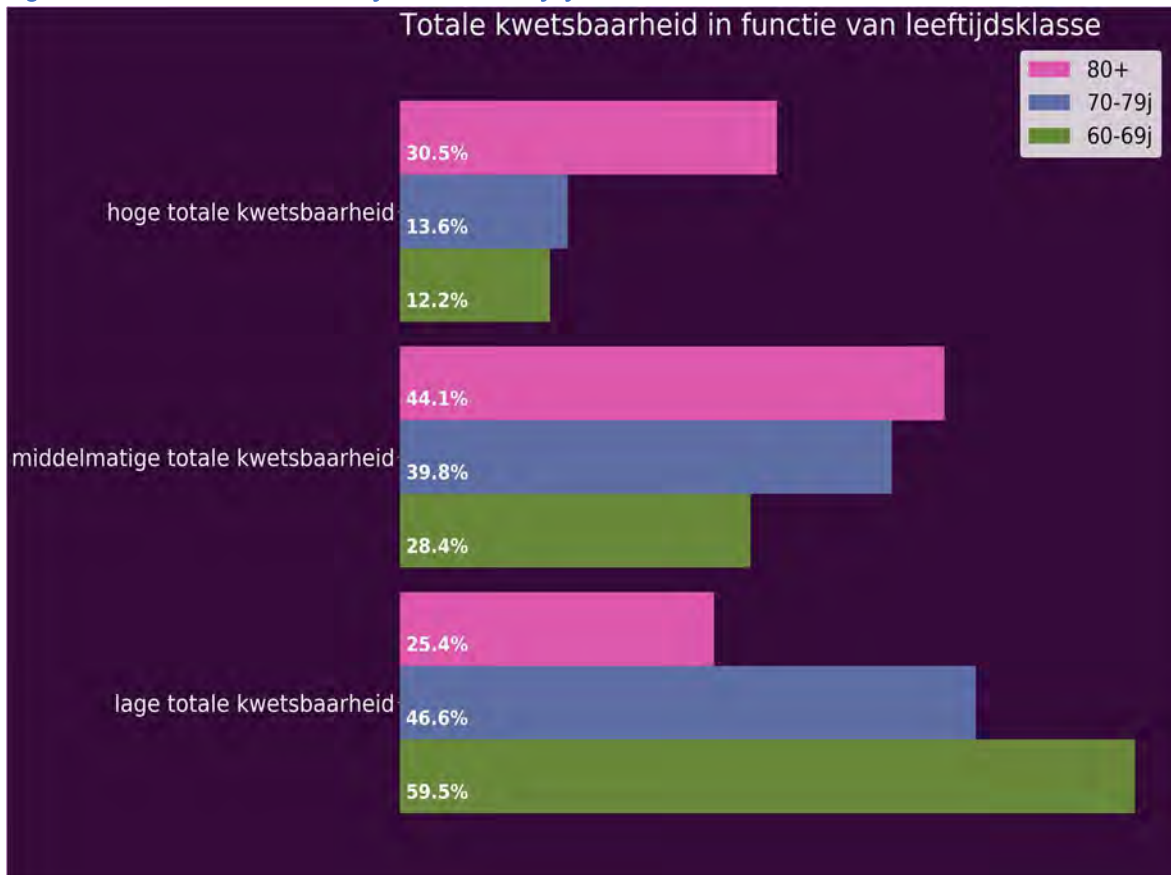

## Fysieke kwetsbaarheid

Zoals reeds hoger gemeld, wordt met het kwetsbaarheidsinstrument (CFAI) het fysieke domein van kwetsbaarheid gemeten. In onderstaande analyses bekijken we deze vorm van kwetsbaarheid in detail.

Tabel: Fysieke kwetsbaarheid

|                                    | Londerzeel_20 | Londerzeel_07 | Vlaams Brabant | Vlaanderen |
|------------------------------------|---------------|---------------|----------------|------------|
| lage fysieke kwetsbaarheid         | 74,4%         | 63,3%         | 63,9%          | 64,8%      |
| middelmatige fysieke kwetsbaarheid | 14,0%         | 16,5%         | 18,5%          | 18,1%      |
| hoge fysieke kwetsbaarheid         | 11,6%         | 20,3%         | 17,6%          | 17,1%      |

Voor wat betreft lage fysieke kwetsbaarheid, ontdekken we in de huidige meting een percentage van 74.4%. In vergelijking met de vorige keer dat de meting plaatsvond is dit percentage 11.1% hoger. Het huidige percentage voor lage fysieke kwetsbaarheid is 10.5% hoger dan in Vlaams Brabant. Ten opzichte van Vlaanderen is het actuele percentage 9.6% hoger.

Inzake middelmatige fysieke kwetsbaarheid, zien we op dit moment een percentage van 14.0%. Ten opzichte van de vorige meting is dit percentage 2.5% lager. Het percentage dat we in deze meting gevonden hebben voor middelmatige fysieke kwetsbaarheid is 4.5% lager dan in Vlaams Brabant. Vergeleken met de cijfers uit Vlaanderen is het percentage in de huidige meting 4.1% lager.

Omtrent hoge fysieke kwetsbaarheid, observeren we in de huidige meting een percentage van 11.6%. In vergelijking met de vorige meting is dit percentage 8.6% lager. Het actuele percentage in deze meting voor hoge fysieke kwetsbaarheid is 6.0% lager dan in Vlaams Brabant. Tegenover de resultaten in Vlaanderen is het percentage 5.5% lager.

Figuur: Fysieke kwetsbaarheid

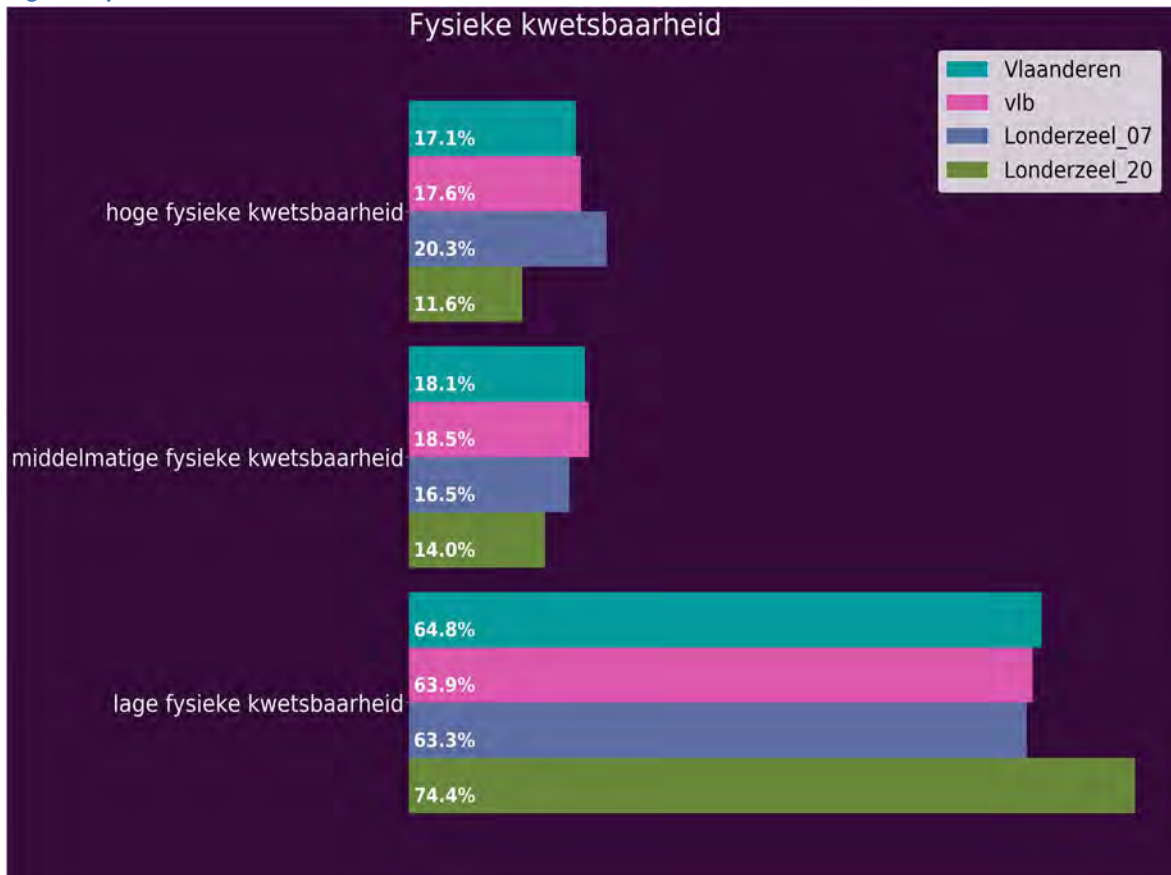



## Fysieke kwetsbaarheid in functie van geslacht

Tabel: Fysieke kwetsbaarheid in functie van geslacht

|                                    | mannen | vrouwen |
|------------------------------------|--------|---------|
| lage fysieke kwetsbaarheid         | 82,2%  | 67,2%   |
| middelmatige fysieke kwetsbaarheid | 8,9%   | 19,0%   |
| hoge fysieke kwetsbaarheid         | 8,9%   | 13,8%   |

Met betrekking tot lage fysieke kwetsbaarheid, zien we op dit moment een percentage van 82.2% bij de mannen. Ten aanzien van de vrouwen is dit percentage 15.0% hoger. Aangaande middelmatige fysieke kwetsbaarheid, constateren we op dit moment een percentage van 8.9% bij de mannen. Ten opzichte van de vrouwen is dit percentage 10.1% lager. Voor wat betreft hoge fysieke kwetsbaarheid, merken we actueel een percentage van 8.9% bij de mannen. Vergeleken met de vrouwen is dit percentage 4.9% lager.

*Figuur: Fysieke kwetsbaarheid in functie van geslacht*

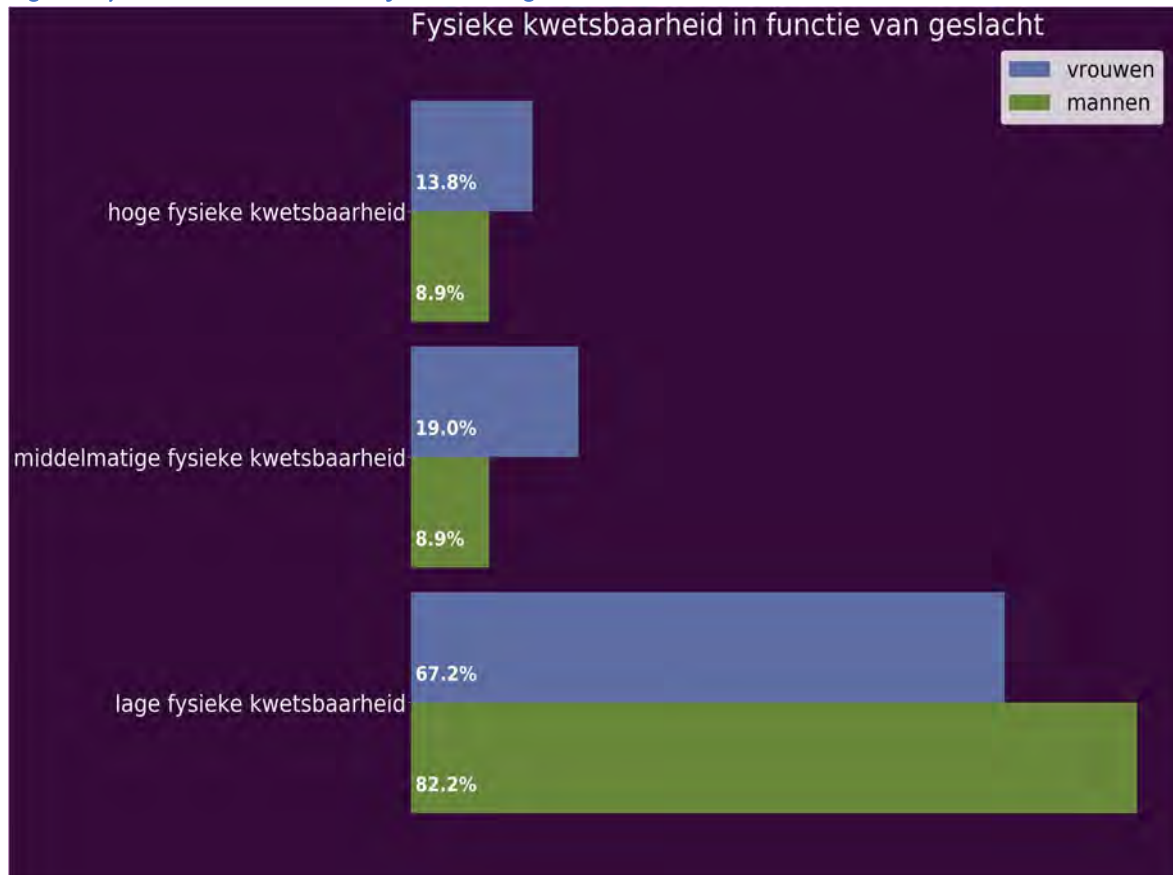

## Fysieke kwetsbaarheid in functie van leeftijdsklasse

Tabel: Fysieke kwetsbaarheid in functie van leeftijdsklasse

|                                    | 60-69j | 70-79j | 80+   |
|------------------------------------|--------|--------|-------|
| lage fysieke kwetsbaarheid         | 86,5%  | 72,1%  | 48,5% |
| middelmatige fysieke kwetsbaarheid | 7,4%   | 18,9%  | 22,1% |
| hoge fysieke kwetsbaarheid         | 6,1%   | 9,0%   | 29,4% |

Bekijken we het item lage fysieke kwetsbaarheid, observeren we momenteel een percentage van 86.5% bij de 60-69j. Vergeleken met de 70-79j is dit 14.4% hoger. Het actuele percentage in deze meting bij de 60-69j is 38.0% hoger dan bij de 80+. Inzake middelmatige fysieke kwetsbaarheid, merken we actueel een percentage van 7.4% bij de 60-69j. Ten aanzien van de 70-79j is dit 11.6% lager. Het percentage uit deze meting bij de 60-69j is 14.7% lager dan bij de 80+. Voor wat betreft hoge fysieke kwetsbaarheid, constateren we tegenwoordig een percentage van 6.1% bij de 60-69j. In vergelijking met de 70-79j is dit 2.9% lager. Het percentage dat we in de huidige registratie gevonden hebben bij de 60-69j is 23.3% lager dan bij de 80+.

*Figuur: Fysieke kwetsbaarheid in functie van leeftijdsklasse*

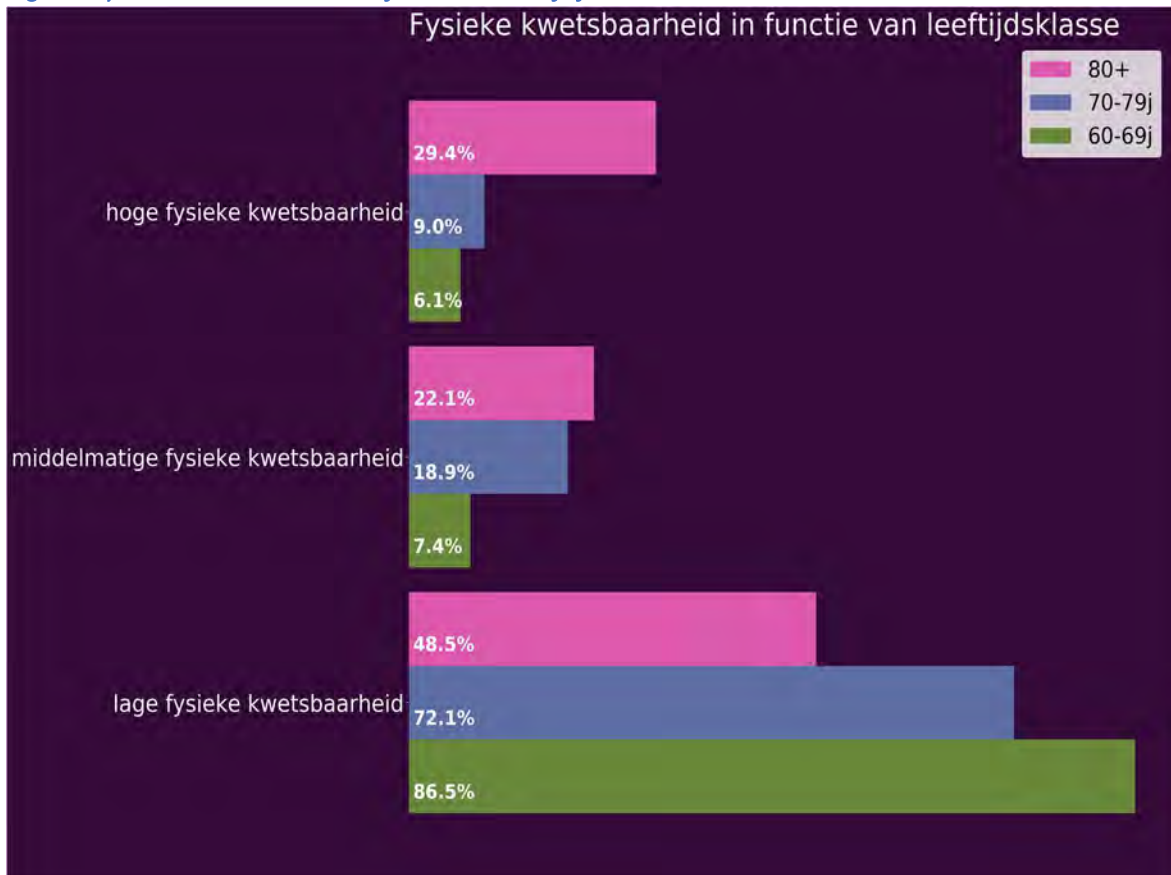

## Psychische kwetsbaarheid

Onderstaande analyses focussen op psychische kwetsbaarheid. Deze vorm van kwetsbaarheid maakt integraal deel uit van de totale kwetsbaarheid. Bovendien hebben analyses aangetoond dat psychische kwetsbaarheid het meeste bijdraagt tot de algehele gevoelens van kwetsbaarheid. Met andere woorden, bij iemand die zich kwetsbaar voelt wordt dit een groot stuk verklaart door psychische componenten.

Tabel: Psychische kwetsbaarheid

|                                       | Londerzeel_20 | Londerzeel_07 | Vlaams<br>Brabant | Vlaanderen |
|---------------------------------------|---------------|---------------|-------------------|------------|
| lage psychische kwetsbaarheid         | 65,1%         | 61,7%         | 61,3%             | 64,0%      |
| middelmatige psychische kwetsbaarheid | 24,6%         | 30,3%         | 29,2%             | 27,6%      |
| hoge psychische kwetsbaarheid         | 10,3%         | 8,1%          | 9,5%              | 8,4%       |

Bekijken we het item lage psychische kwetsbaarheid, constateren we op dit moment een percentage van 65.1%. Ten opzichte van de vorige keer dat de meting plaatsvond is dit percentage 3.4% hoger. Het percentage dat we in deze meting gevonden hebben voor lage psychische kwetsbaarheid is 3.8% hoger dan in Vlaams Brabant. Vergeleken met de cijfers uit Vlaanderen is het actuele percentage 1.1% hoger.

Met betrekking tot het item middelmatige psychische kwetsbaarheid, constateren we in de huidige meting een percentage van 24.6%. Vergeleken met de vorige meting is dit percentage 5.6% lager. Het percentage uit deze meting voor middelmatige psychische kwetsbaarheid is 4.6% lager dan in Vlaams Brabant. Ten opzichte van Vlaanderen is het actuele percentage 3.0% lager.

Bekijken we het item hoge psychische kwetsbaarheid, zien we in de huidige meting een percentage van 10.3%. In vergelijking met de vorige keer dat de meting plaatsvond is dit percentage 2.2% hoger. Het percentage voor hoge psychische kwetsbaarheid is 0.8% hoger dan in Vlaams Brabant. Vergeleken met Vlaanderen is het actuele percentage 1.9% hoger.

Figuur: Psychische kwetsbaarheid

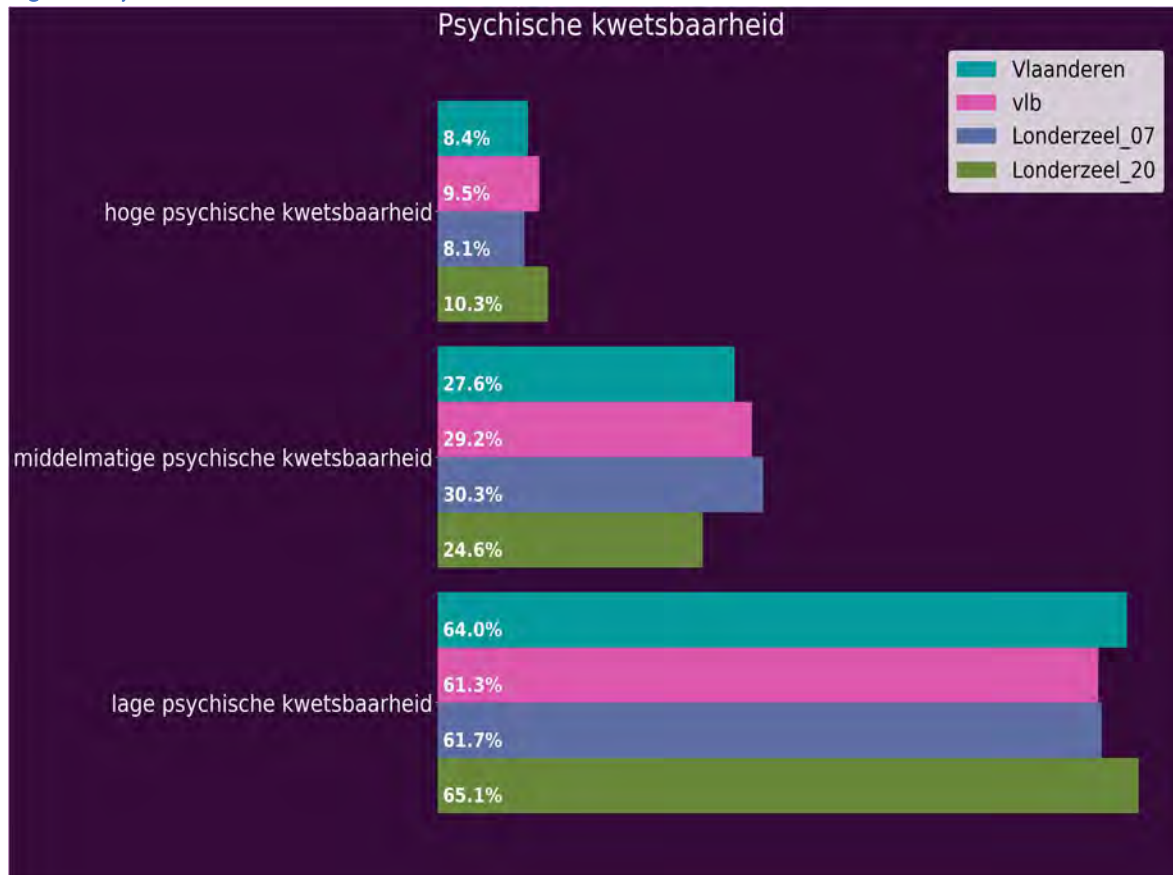

## Psychische kwetsbaarheid in functie van geslacht

Tabel: Psychische kwetsbaarheid in functie van geslacht

|                                       | mannen | vrouwen |
|---------------------------------------|--------|---------|
| lage psychische kwetsbaarheid         | 74,2%  | 56,7%   |
| middelmatige psychische kwetsbaarheid | 19,6%  | 29,2%   |
| hoge psychische kwetsbaarheid         | 6,1%   | 14,0%   |

Met betrekking tot lage psychische kwetsbaarheid, ontdekken we momenteel een percentage van 74.2% bij de mannen. Tegenover de vrouwen is dit percentage 17.5% hoger. Omtrent middelmatige psychische kwetsbaarheid, constateren we in de huidige meting een percentage van 19.6% bij de mannen. Ten aanzien van de vrouwen is dit 9.6% lager. Inzake hoge psychische kwetsbaarheid, constateren we tegenwoordig een percentage van 6.1% bij de mannen. Ten aanzien van de vrouwen is dit percentage 7.9% lager.

*Figuur: Psychische kwetsbaarheid in functie van geslacht*

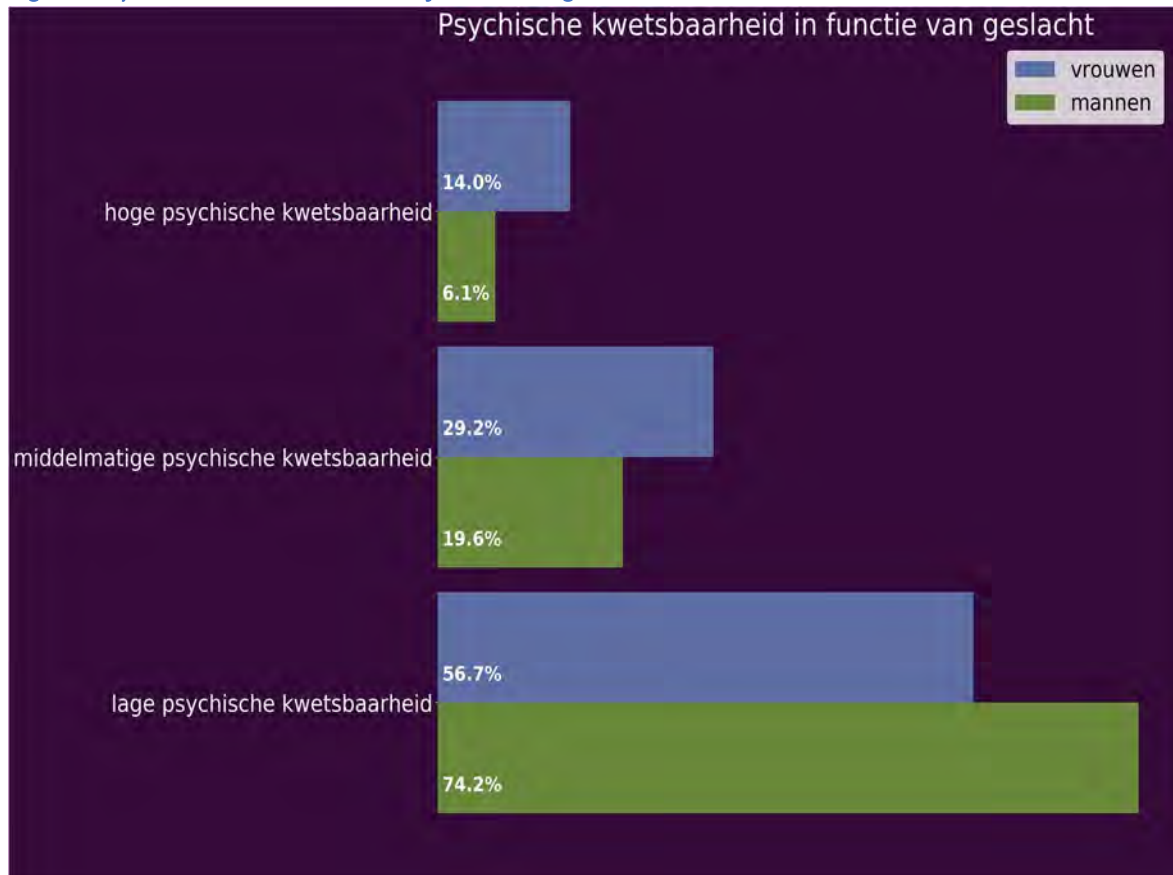



## Psychische kwetsbaarheid in functie van leeftijdsklasse

Tabel: Psychische kwetsbaarheid in functie van leeftijdsklasse

|                                       | 60-69j | 70-79j | 80+   |
|---------------------------------------|--------|--------|-------|
| lage psychische kwetsbaarheid         | 67,9%  | 63,4%  | 63,4% |
| middelmatige psychische kwetsbaarheid | 22,4%  | 29,5%  | 21,1% |
| hoge psychische kwetsbaarheid         | 9,6%   | 7,1%   | 15,5% |

Bekijken we het item lage psychische kwetsbaarheid, noteren we momenteel een percentage van 67.9% bij de 60-69j. Tegenover de 70-79j is het percentage 4.6% hoger. Het percentage dat we in de huidige registratie gevonden hebben bij de 60-69j is 4.6% hoger dan bij de 80+. Inzake middelmatige psychische kwetsbaarheid, constateren we in de huidige meting een percentage van 22.4% bij de 60-69j. Vergeleken met de 70-79j is dit 7.0% lager. Het percentage dat we in deze meting gevonden hebben bij de 60-69j is 1.3% hoger dan bij de 80+. Bekijken we het item hoge psychische kwetsbaarheid, constateren we momenteel een percentage van 9.6% bij de 60-69j. Ten opzichte van de 70-79j is het percentage 2.5% hoger. Het percentage dat we in deze meting gevonden hebben bij de 60-69j is 5.9% lager dan bij de 80+.

*Figuur: Psychische kwetsbaarheid in functie van leeftijdsklasse*

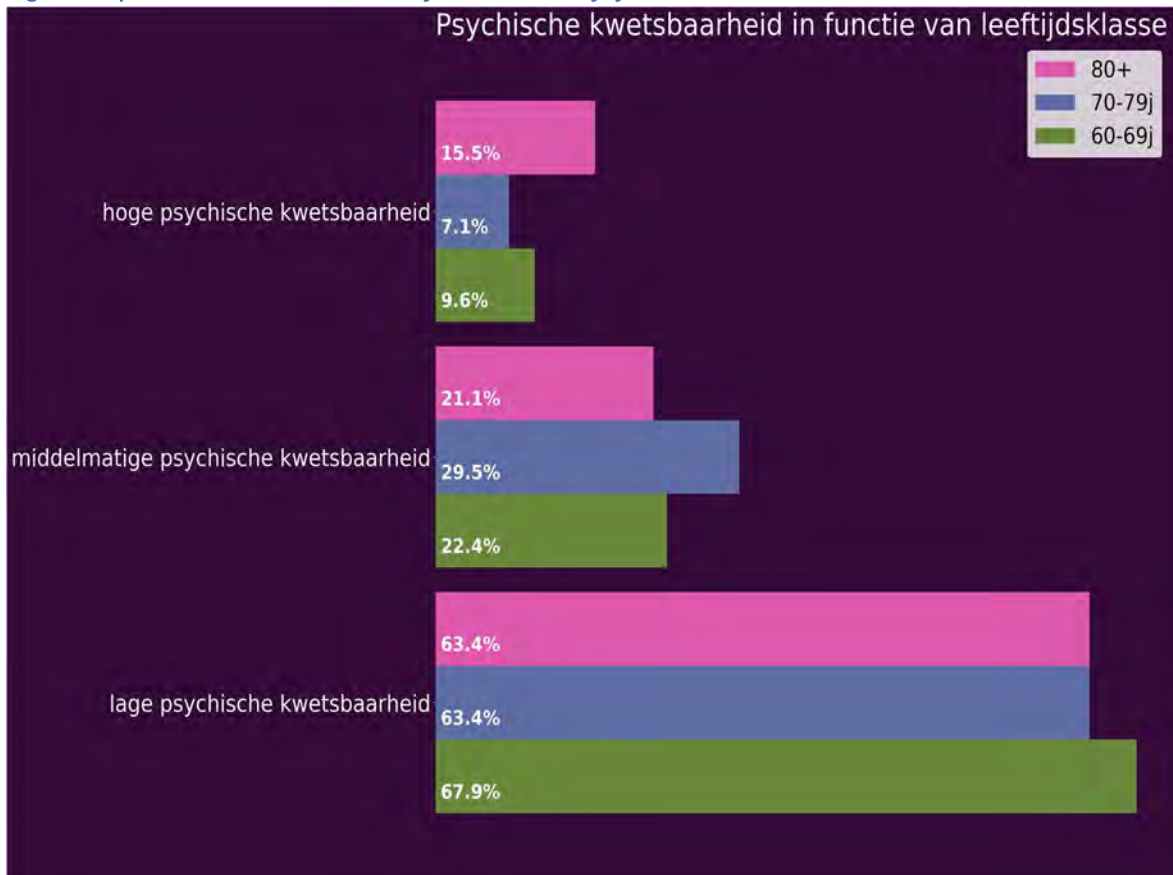

## Sociale kwetsbaarheid

Een ander domein binnen de totale kwetsbaarheid is de sociale kwetsbaarheid. Onderstaande analyses gaan dieper in op deze vorm van kwetsbaarheid.

Tabel: sociale kwetsbaarheid

|                                       | Londerzeel_20 | Londerzeel_07 | Vlaams<br>Brabant | Vlaanderen |
|---------------------------------------|---------------|---------------|-------------------|------------|
| lage sociale kwetsbaarheid            | 28,3%         | 33,3%         | 28,6%             | 28,7%      |
| middelmatige sociale<br>kwetsbaarheid | 52,3%         | 43,0%         | 45,1%             | 44,9%      |
| hoge sociale kwetsbaarheid            | 19,4%         | 23,7%         | 26,3%             | 26,4%      |

Met betrekking tot het item lage sociale kwetsbaarheid, merken we tegenwoordig een percentage van 28.3%. Ten aanzien van de vorige meting is dit percentage 5.0% lager. Het percentage dat we in de huidige registratie gevonden hebben voor lage sociale kwetsbaarheid is 0.4% lager dan in Vlaams Brabant. Vergeleken met Vlaanderen is het momentane percentage 0.4% lager.

Omtrent middelmatige sociale kwetsbaarheid, constateren we een percentage van 52.3%. Ten opzichte van de vorige meting is dit percentage 9.3% hoger. Het percentage uit deze meting voor middelmatige sociale kwetsbaarheid is 7.2% hoger dan in Vlaams Brabant. Ten aanzien van de resultaten van Vlaanderen is het actuele percentage 7.4% hoger.

Bekijken we het item hoge sociale kwetsbaarheid, registreren we momenteel een percentage van 19.4%. Tegenover de vorige meting is dit percentage 4.2% lager. Het actuele percentage in deze meting voor hoge sociale kwetsbaarheid is 6.9% lager dan in Vlaams Brabant. Vergeleken met Vlaanderen is het huidig percentage 7.0% lager.

Figuur: Sociale kwetsbaarheid



## Sociale kwetsbaarheid in functie van geslacht

Tabel: Sociale kwetsbaarheid in functie van geslacht

|                                    | mannen | vrouwen |
|------------------------------------|--------|---------|
| lage sociale kwetsbaarheid         | 28,0%  | 28,5%   |
| middelmatige sociale kwetsbaarheid | 54,3%  | 50,5%   |
| hoge sociale kwetsbaarheid         | 17,7%  | 21,0%   |

Voor wat betreft lage sociale kwetsbaarheid, registreren we in de huidige meting een percentage van 28.0% bij de mannen. Tegenover de vrouwen is dit percentage 0.4% lager. Inzake middelmatige sociale kwetsbaarheid, registreren we actueel een percentage van 54.3% bij de mannen. Ten opzichte van de vrouwen is het percentage 3.7% hoger. Omtrent hoge sociale kwetsbaarheid, constateren we op dit moment een percentage van 17.7% bij de mannen. Ten opzichte van de vrouwen is dit 3.3% lager.

*Figuur: Sociale kwetsbaarheid in functie van geslacht*

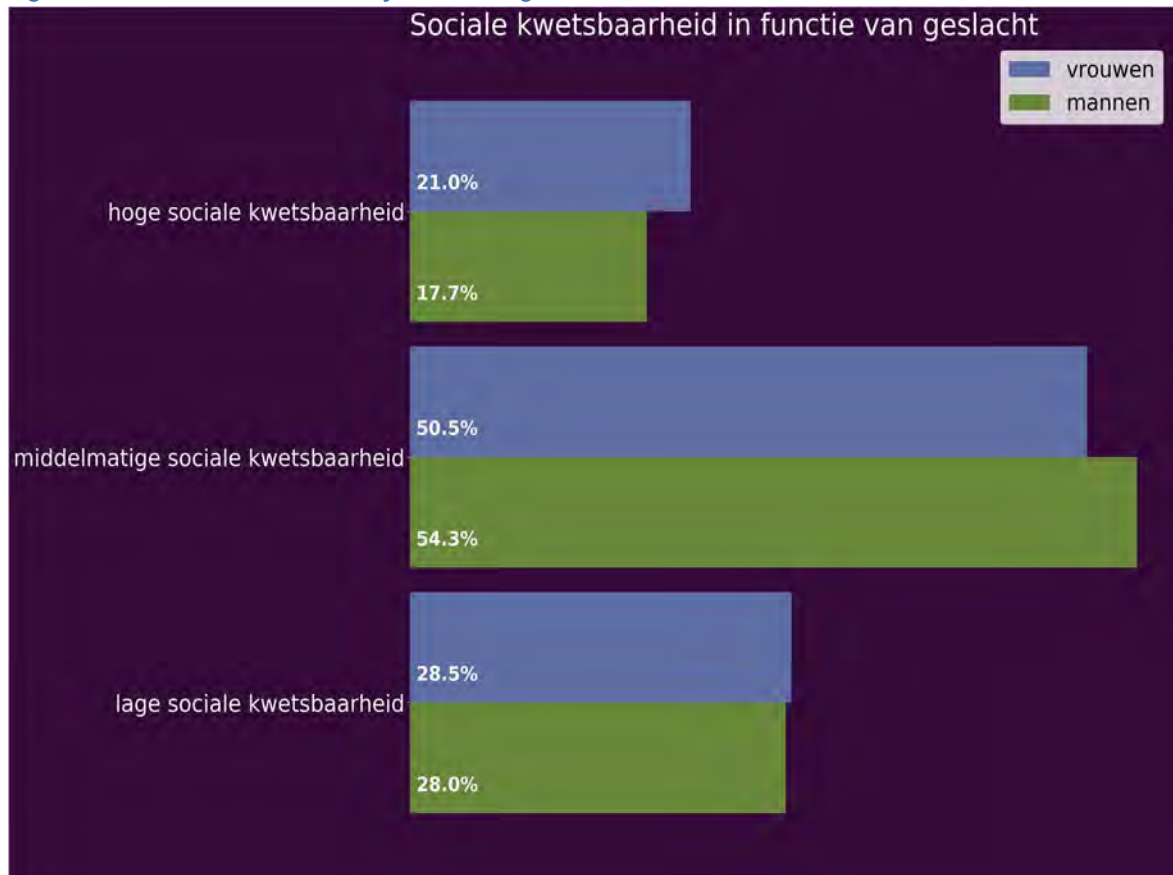

## Sociale kwetsbaarheid in functie van leeftijdsklasse

Tabel: Sociale kwetsbaarheid in functie van leeftijdsklasse

|                                    | 60-69j | 70-79j | 80+   |
|------------------------------------|--------|--------|-------|
| lage sociale kwetsbaarheid         | 29,2%  | 25,0%  | 32,0% |
| middelmatige sociale kwetsbaarheid | 56,5%  | 53,6%  | 41,3% |
| hoge sociale kwetsbaarheid         | 14,3%  | 21,4%  | 26,7% |

Met betrekking tot lage sociale kwetsbaarheid, registreren we in de huidige meting een percentage van 29.2% bij de 60-69j. Ten opzichte van de 70-79j is het percentage 4.2% hoger. Het actuele percentage in deze meting bij de 60-69j is 2.8% lager dan bij de 80+. Inzake middelmatige sociale kwetsbaarheid, ontdekken we in de huidige meting een percentage van 56.5% bij de 60-69j. Vergeleken met de 70-79j is dit 3.0% hoger. Het actuele percentage bij de 60-69j is 15.2% hoger dan bij de 80+. Omtrent hoge sociale kwetsbaarheid, ontdekken we op dit moment een percentage van 14.3% bij de 60-69j. Ten aanzien van de 70-79j is dit percentage 7.1% lager. Het percentage dat we in de huidige registratie gevonden hebben bij de 60-69j is 12.4% lager dan bij de 80+.

*Figuur: Sociale kwetsbaarheid in functie van leeftijdsklasse*

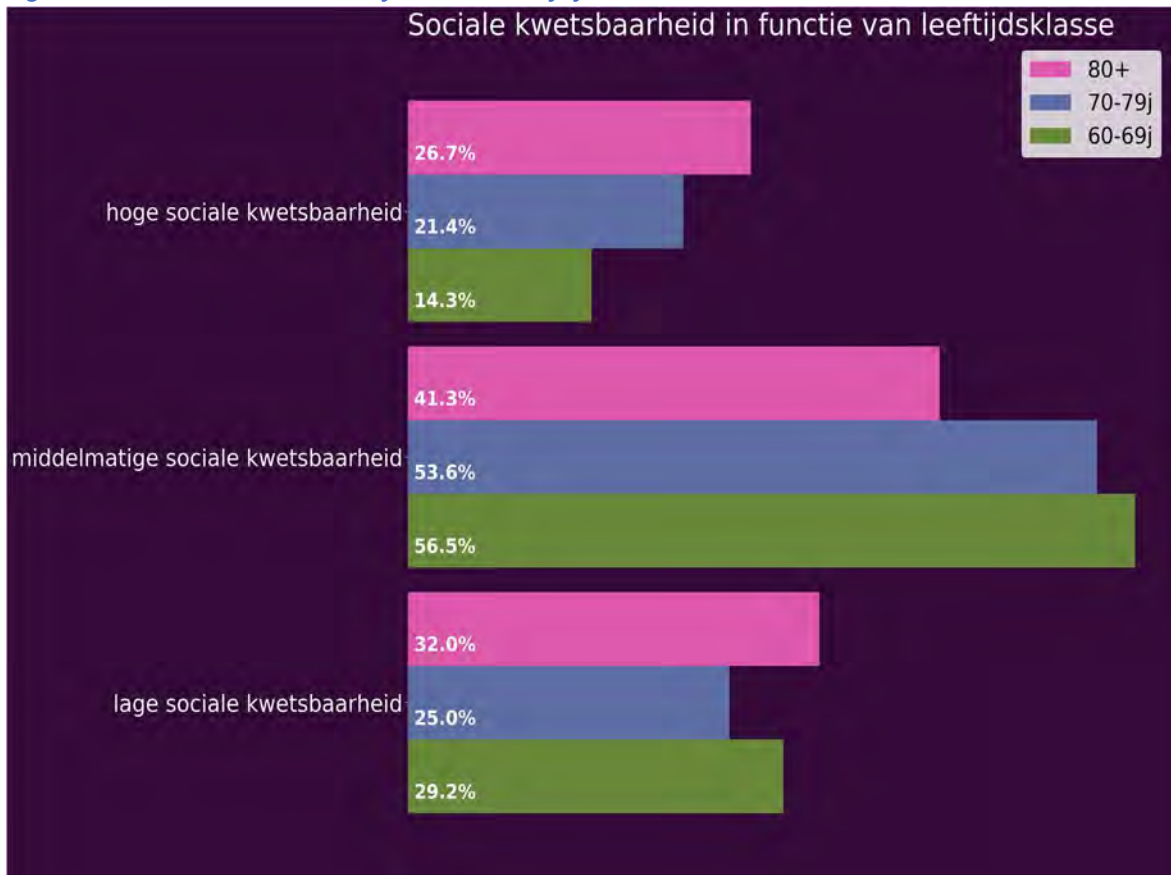



## Omgevingskwetsbaarheid

Ook de omgeving, of beter gezegd de onaangepastheid ervan, kunnen ervoor zorgen dat ouderen kwetsbaar worden. In onderstaande analyses gaan we dieper in op de omgevingskwetsbaarheid.

Tabel: Omgevingskwetsbaarheid

|                                     | Londerzeel_20 | Londerzeel_07 | Vlaams<br>Brabant | Vlaanderen |
|-------------------------------------|---------------|---------------|-------------------|------------|
| lage omgevingskwetsbaarheid         | 63,4%         | 56,6%         | 54,8%             | 56,2%      |
| middelmatige omgevingskwetsbaarheid | 23,8%         | 30,3%         | 30,2%             | 30,1%      |
| hoge omgevingskwetsbaarheid         | 12,7%         | 13,1%         | 15,0%             | 13,8%      |

Inzake lage omgevingskwetsbaarheid, merken we actueel een percentage van 63.4%. Vergeleken met de vorige meting is dit percentage 6.9% hoger. Het percentage dat we in deze meting gevonden hebben voor lage omgevingskwetsbaarheid is 8.6% hoger dan in Vlaams Brabant. Vergeleken met Vlaanderen is het percentage in de huidige meting 7.3% hoger.

Aangaande middelmatige omgevingskwetsbaarheid, zien we tegenwoordig een percentage van 23.8%. In vergelijking met de vorige meting is dit percentage 6.5% lager. Het percentage voor middelmatige omgevingskwetsbaarheid is 6.4% lager dan in Vlaams Brabant. Vergeleken met Vlaanderen is het actuele percentage 6.2% lager.

Omtrent hoge omgevingskwetsbaarheid, registreren we op dit moment een percentage van 12.7%. Vergeleken met de vorige meting is dit percentage 0.4% lager. Het actuele percentage in deze meting voor hoge omgevingskwetsbaarheid is 2.2% lager dan in Vlaams Brabant. Ten opzichte van Vlaanderen is het huidige percentage 1.1% lager.

Figuur: Omgevingskwetsbaarheid

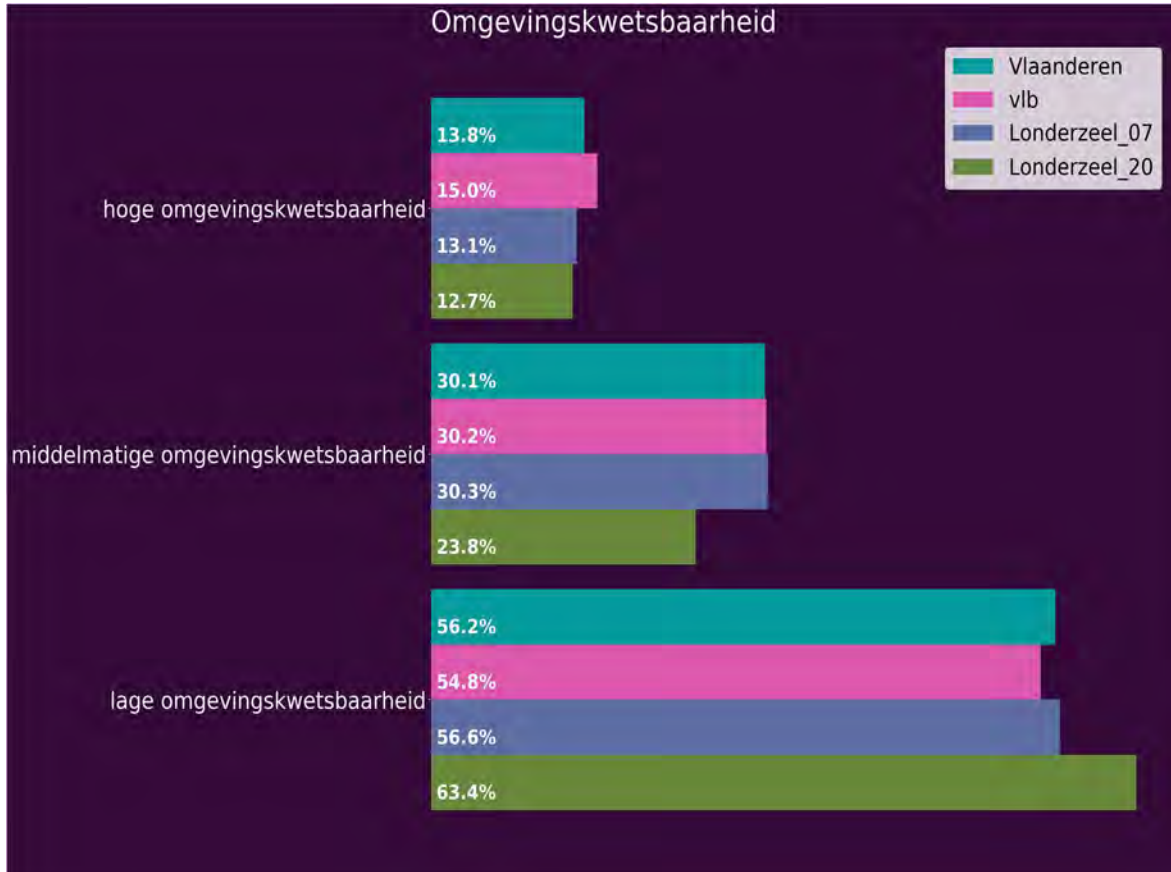

## Omgevingskwetsbaarheid in functie van geslacht

Tabel: Omgevingskwetsbaarheid in functie van geslacht

|                                     | mannen | vrouwen |
|-------------------------------------|--------|---------|
| lage omgevingskwetsbaarheid         | 61,8%  | 64,9%   |
| middelmatige omgevingskwetsbaarheid | 25,3%  | 22,5%   |
| hoge omgevingskwetsbaarheid         | 12,9%  | 12,6%   |

Voor wat betreft lage omgevingskwetsbaarheid, noteren we op dit moment een percentage van 61.8% bij de mannen. Ten aanzien van de vrouwen is dit percentage 3.2% lager. Bekijken we het item middelmatige omgevingskwetsbaarheid, zien we momenteel een percentage van 25.3% bij de mannen. Ten aanzien van de vrouwen is het percentage 2.8% hoger. Aangaande hoge omgevingskwetsbaarheid, ontdekken we momenteel een percentage van 12.9% bij de mannen. Ten aanzien van de vrouwen is dit 0.4% hoger.

*Figuur: Omgevingskwetsbaarheid in functie van geslacht*

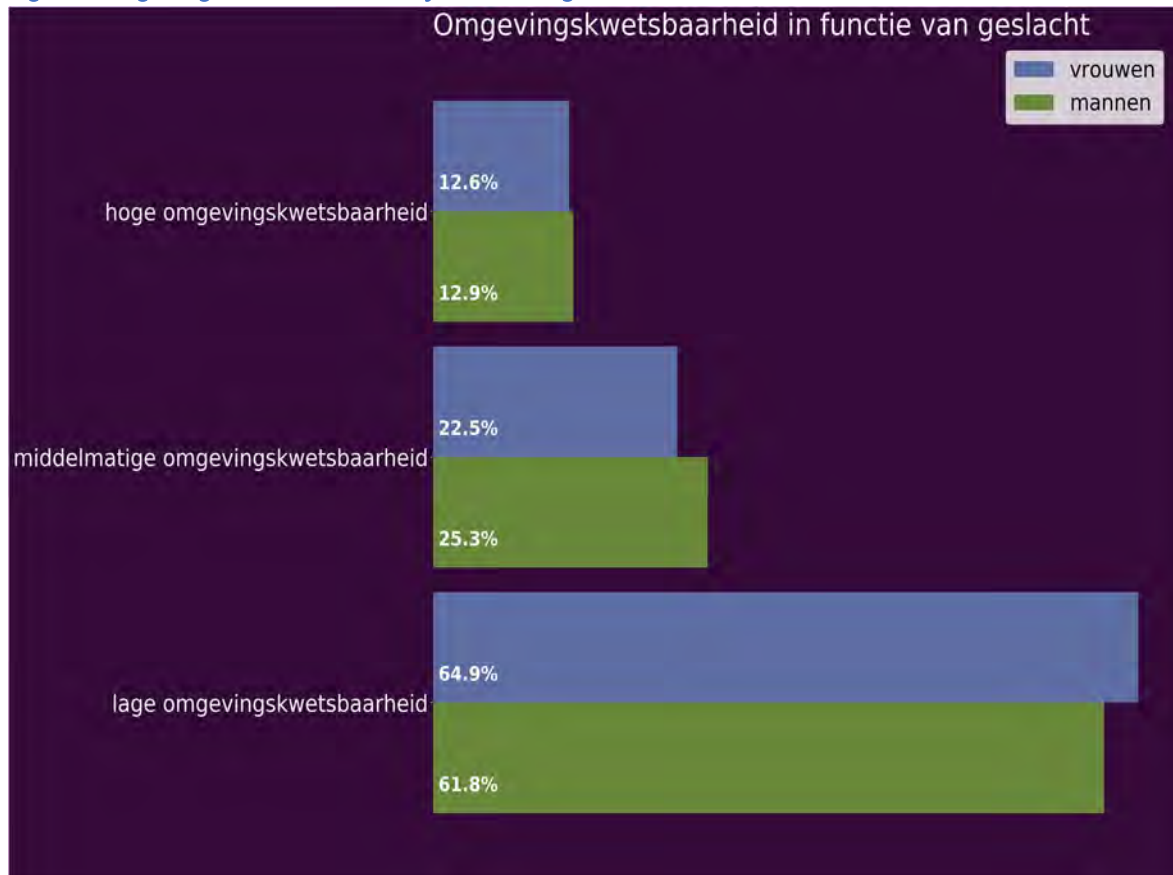

## Omgevingskwetsbaarheid in functie van leeftijdsklasse

Tabel: Omgevingskwetsbaarheid in functie van leeftijdsklasse

|                                     | 60-69j | 70-79j | 80+   |
|-------------------------------------|--------|--------|-------|
| lage omgevingskwetsbaarheid         | 62,0%  | 60,7%  | 70,1% |
| middelmatige omgevingskwetsbaarheid | 24,5%  | 26,5%  | 18,2% |
| hoge omgevingskwetsbaarheid         | 13,5%  | 12,8%  | 11,7% |

Voor wat betreft lage omgevingskwetsbaarheid, constateren we tegenwoordig een percentage van 62.0% bij de 60-69j. Vergeleken met de 70-79j is dit percentage 1.3% hoger. Het percentage bij 60-69j is 8.2% lager dan bij de 80+. Inzake middelmatige omgevingskwetsbaarheid, ontdekken we actueel een percentage van 24.5% bij de 60-69j. Ten opzichte van de 70-79j is het percentage 2.0% lager. Het huidige percentage bij 60-69j is 6.4% hoger dan bij de 80+. Omtrent hoge omgevingskwetsbaarheid, zien we op dit moment een percentage van 13.5% bij de 60-69j. Ten aanzien van de 70-79j is dit percentage 0.7% hoger. Het percentage bij 60-69j is 1.8% hoger dan bij de 80+.

Figuur: Omgevingskwetsbaarheid in functie van leeftijdsklasse

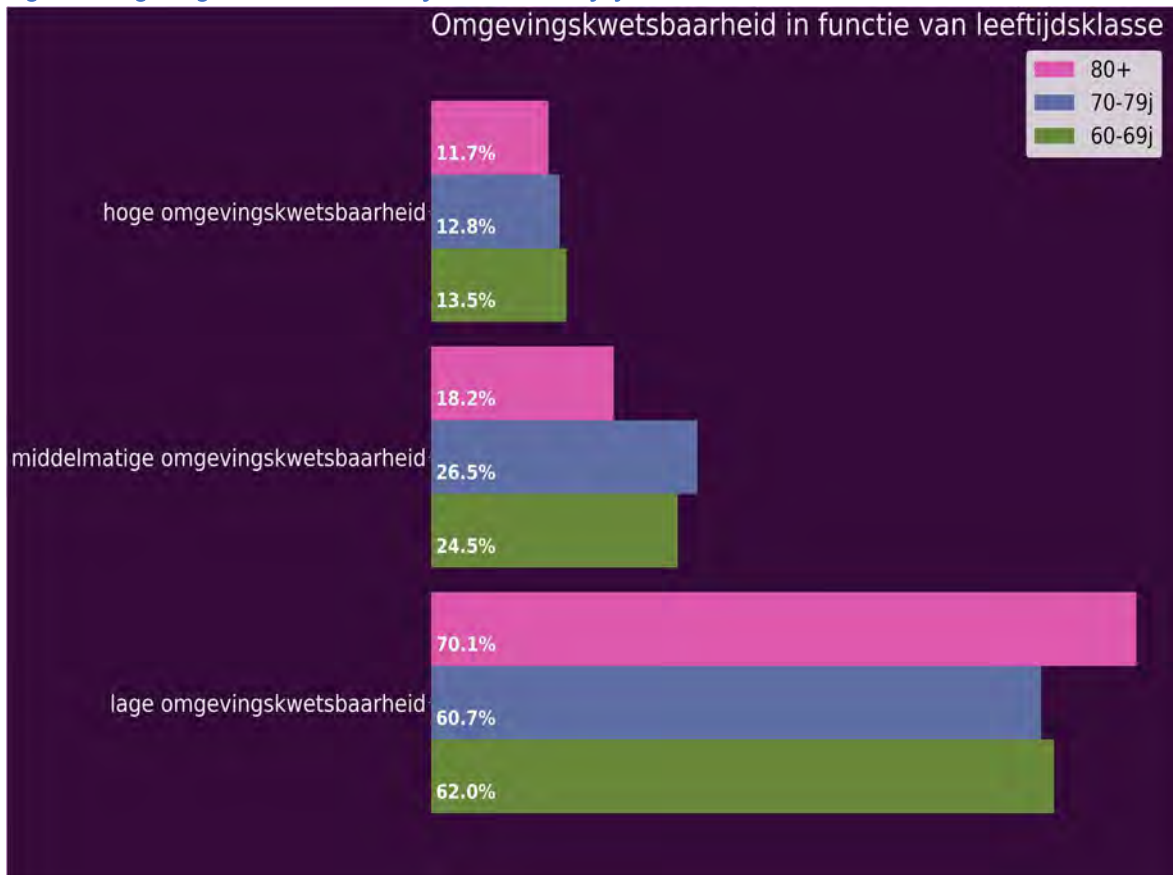

## Potentieel sociaal zorgnetwerk

In dit deel gaan we dieper in op het sociaal netwerk waar thuiswonende ouderen, indien nodig, een beroep op zouden kunnen doen. Dit speelt een belangrijke rol in het kader van vermaatschappelijking van de zorg en de informele zorgverlening.

### Potentieel sociaal netwerk 1: Partner, dochter en zoon

In onderstaande analyses gaan we dieper in op de contacten die men heeft in het dichte sociale netwerk, zijnde contacten met dochter, zoon en partner.

Tabel: Potentieel sociaal netwerk 1:partner, dochter en zoon

|                            | Londerzeel_20 | Londerzeel_07 | Vlaams<br>Brabant | Vlaanderen |
|----------------------------|---------------|---------------|-------------------|------------|
| mogelijke hulp van partner | 69,0%         | 56,4%         | 61,4%             | 62,3%      |
| mogelijke hulp dochter     | 47,9%         | 57,0%         | 51,7%             | 52,9%      |
| mogelijke hulp zoon        | 42,6%         | 49,8%         | 46,0%             | 46,6%      |

Voor wat betreft mogelijke hulp van partner, constateren we actueel een percentage van 69.0%. Ten opzichte van de vorige keer dat de meting plaatsvond is dit percentage 12.5% hoger. Het percentage dat we in de huidige registratie gevonden hebben voor mogelijke hulp van partner, is 7.6% hoger dan in Vlaams Brabant. Ten opzichte van Vlaanderen is het percentage in de huidige meting 6.7% hoger.

Met betrekking tot het item mogelijke hulp dochter, ontdekken we een percentage van 47.9%. Tegenover de vorige meting is dit percentage 9.1% lager. Het actuele percentage in deze meting voor mogelijke hulp dochter is 3.8% lager dan in Vlaams Brabant. In vergelijking met Vlaanderen is het percentage in de huidige meting 5.0% lager.

Bekijken we het item mogelijke hulp zoon, ontdekken we tegenwoordig een percentage van 42.6%. Tegenover de vorige meting is dit percentage 7.1% lager. Het percentage voor mogelijke hulp zoon is 3.3% lager dan in Vlaams Brabant. Tegenover de resultaten in Vlaanderen is het percentage in de huidige meting 3.9% lager.

Figuur: Potentieel sociaal netwerk 1: Partner, dochter en zoon

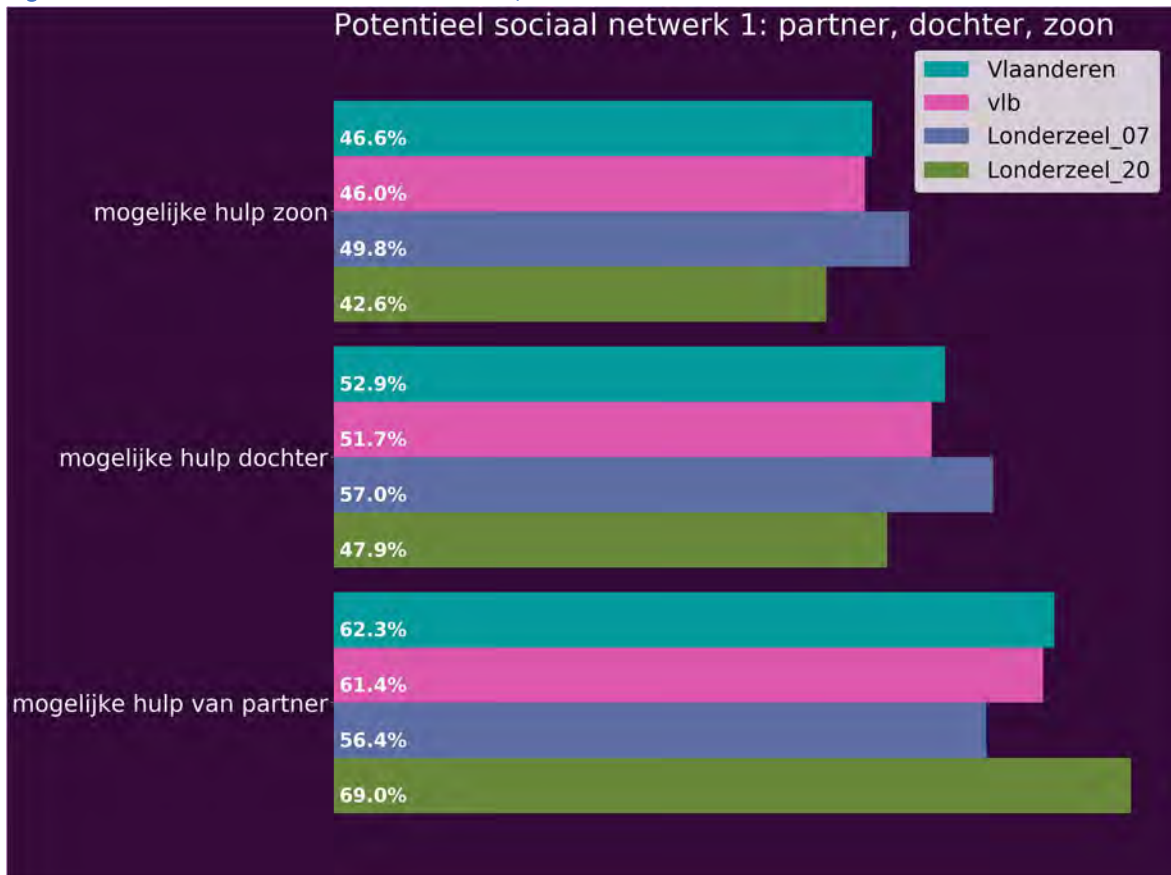



## Potentieel sociaal netwerk 1 in functie van geslacht

Tabel: Potentieel sociaal netwerk 1 in functie van geslacht

|                            | mannen | vrouwen |
|----------------------------|--------|---------|
| mogelijke hulp van partner | 80,0%  | 59,5%   |
| mogelijke hulp dochter     | 42,9%  | 52,2%   |
| mogelijke hulp zoon        | 33,9%  | 50,2%   |

Inzake mogelijke hulp van partner, merken we in de huidige meting een percentage van 80.0% bij de mannen. In vergelijking met de vrouwen is dit 20.5% hoger. Voor wat betreft mogelijke hulp dochter, constateren we tegenwoordig een percentage van 42.9% bij de mannen. In vergelijking met de vrouwen is het percentage 9.3% lager. Inzake mogelijke hulp zoon, ontdekken we tegenwoordig een percentage van 33.9% bij de mannen. Ten opzichte van de vrouwen is het percentage 16.4% lager.

Figuur: Potentieel sociaal netwerk 1 in functie van geslacht

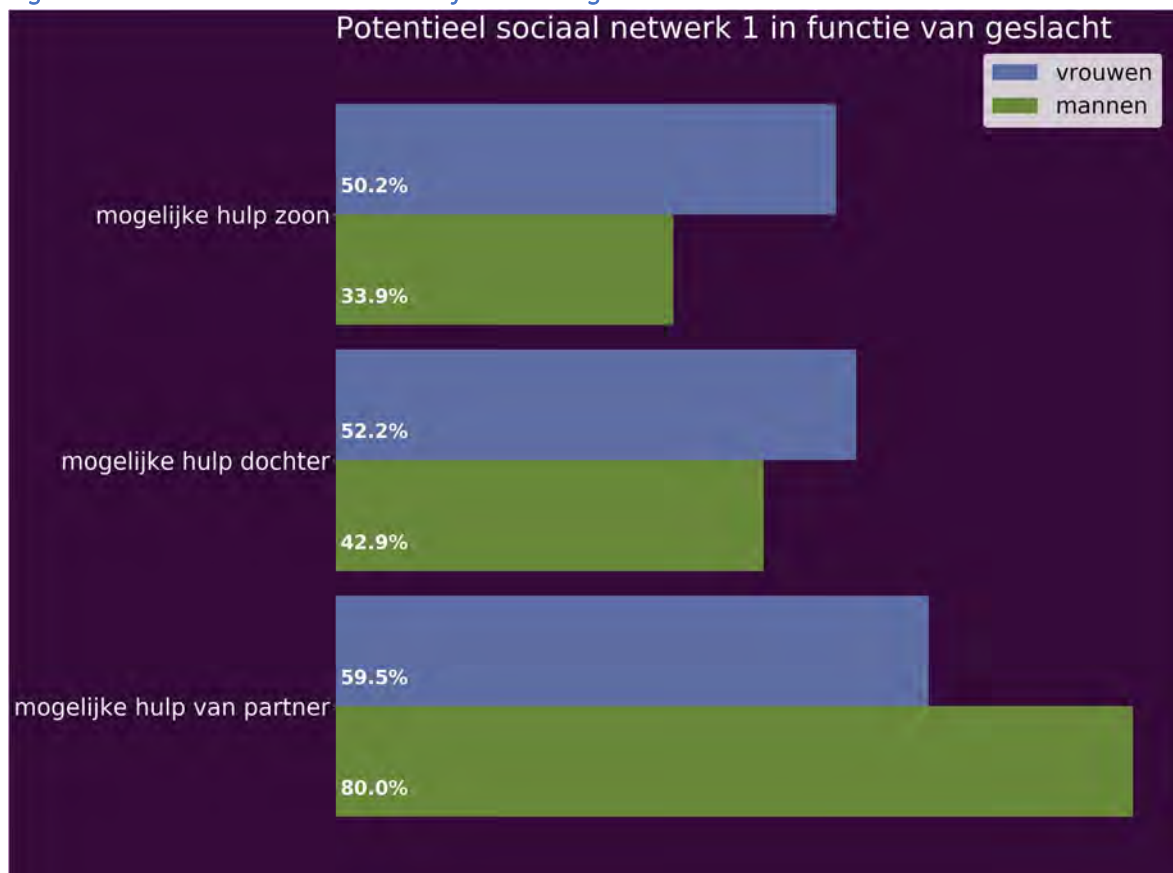

## Potentieel sociaal netwerk 1 in functie van leeftijdsklasse

Tabel: Potentieel sociaal netwerk 1 in functie van leeftijdsklasse

|                            | 60-69j | 70-79j | 80+   |
|----------------------------|--------|--------|-------|
| mogelijke hulp van partner | 80,7%  | 71,8%  | 41,6% |
| mogelijke hulp dochter     | 49,4%  | 44,2%  | 50,6% |
| mogelijke hulp zoon        | 41,6%  | 40,0%  | 47,2% |

Inzake mogelijke hulp van partner, ontdekken we actueel een percentage van 80.7% bij de 60-69j. Vergeleken met de 70-79j is het percentage 8.9% hoger. Het huidige percentage bij 60-69j is 39.1% hoger dan bij de 80+. Bekijken we het item mogelijke hulp dochter, registreren we momenteel een percentage van 49.4% bij de 60-69j. In vergelijking met de 70-79j is dit percentage 5.2% hoger. Het huidige percentage bij 60-69j is 1.2% lager dan bij de 80+. Met betrekking tot het item mogelijke hulp zoon, noteren we op dit moment een percentage van 41.6% bij de 60-69j. Ten aanzien van de 70-79j is het percentage 1.6% hoger. Het actuele percentage bij de 60-69j is 5.6% lager dan bij de 80+.

Figuur: Potentieel sociaal netwerk 1 in functie van leeftijdsklasse

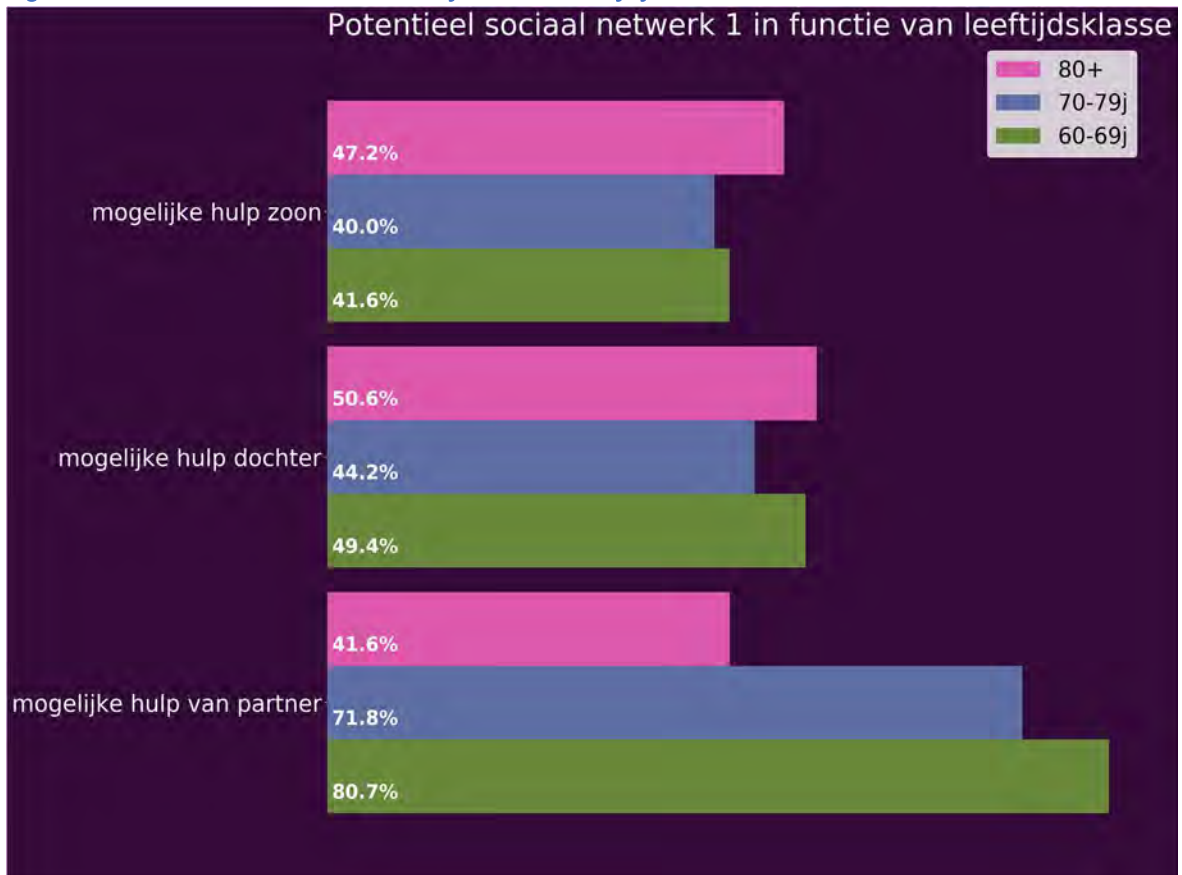

## Sociaal netwerk 2: Kleinkind, schoonzoon en -dochter

Hieronder bekijken we de contacten met leden uit het netwerk dat iets verder verwijderd is van het individu, met name kleinkind(eren), schoonzoon en schoondochter.

Tabel: Sociaal netwerk 2: Kleinkind, schoonzoon en -dochter

|                              | Londerzeel_20 | Londerzeel_07 | Vlaams<br>Brabant | Vlaanderen |
|------------------------------|---------------|---------------|-------------------|------------|
| mogelijke hulp schoondochter | 23,1%         | 36,4%         | 31,8%             | 34,3%      |
| mogelijke hulp schoonzoon    | 22,0%         | 36,2%         | 31,4%             | 33,1%      |
| mogelijke hulp kleinkind     | 21,4%         | 29,7%         | 29,2%             | 29,4%      |

Met betrekking tot het item mogelijke hulp schoondochter, noteren we tegenwoordig een percentage van 23.1%. Vergeleken met de vorige meting is dit percentage 13.3% lager. Het percentage dat we in de huidige registratie gevonden hebben voor mogelijke hulp schoondochter, is 8.7% lager dan in Vlaams Brabant. In vergelijking met Vlaanderen is het momentane percentage 11.2% lager.

Voor wat betreft mogelijke hulp schoonzoon, observeren we tegenwoordig een percentage van 22.0%. Vergeleken met de vorige meting is dit percentage 14.1% lager. Het percentage uit deze meting voor mogelijke hulp schoonzoon, is 9.3% lager dan in Vlaams Brabant. Ten aanzien van de resultaten van Vlaanderen is het huidige percentage 11.0% lager.

Met betrekking tot het item mogelijke hulp kleinkind, ontdekken we actueel een percentage van 21.4%. In vergelijking met de vorige meting is dit percentage 8.3% lager. Het percentage uit deze meting voor mogelijke hulp kleinkind is 7.8% lager dan in Vlaams Brabant. Vergeleken met de cijfers uit Vlaanderen is het percentage in de huidige meting 8.0% lager.

Figuur: Sociaal netwerk 2: Kleinkind, schoonzoon en -dochter

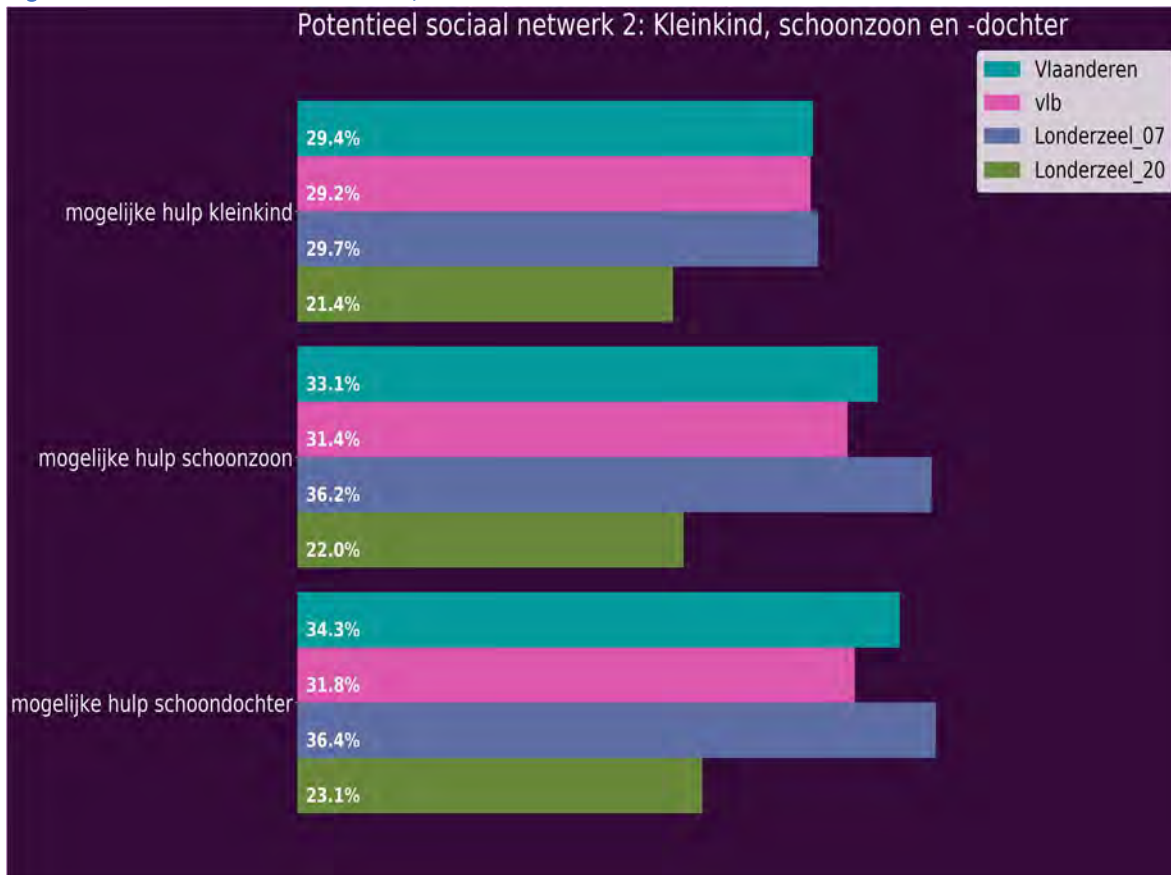

## Potentieel sociaal netwerk 2 in functie van geslacht

Tabel: Potentieel sociaal netwerk 2 in functie van geslacht

|                              | mannen | vrouwen |
|------------------------------|--------|---------|
| mogelijke hulp schoondochter | 14,9%  | 30,5%   |
| mogelijke hulp schoonzoon    | 18,9%  | 24,5%   |
| mogelijke hulp kleinkind     | 14,7%  | 27,0%   |

Bekijken we het item mogelijke hulp schoondochter, zien we tegenwoordig een percentage van 14.9% bij de mannen. Ten opzichte van de vrouwen is het percentage 15.6% lager. Voor wat betreft mogelijke hulp schoonzoon, constateren we momenteel een percentage van 18.9% bij de mannen. Ten aanzien van de vrouwen is het percentage 5.6% lager. Aangaande mogelijke hulp kleinkind, registreren we tegenwoordig een percentage van 14.7% bij de mannen. In vergelijking met de vrouwen is het percentage 12.3% lager.

Figuur: Potentieel sociaal netwerk 2 in functie van geslacht

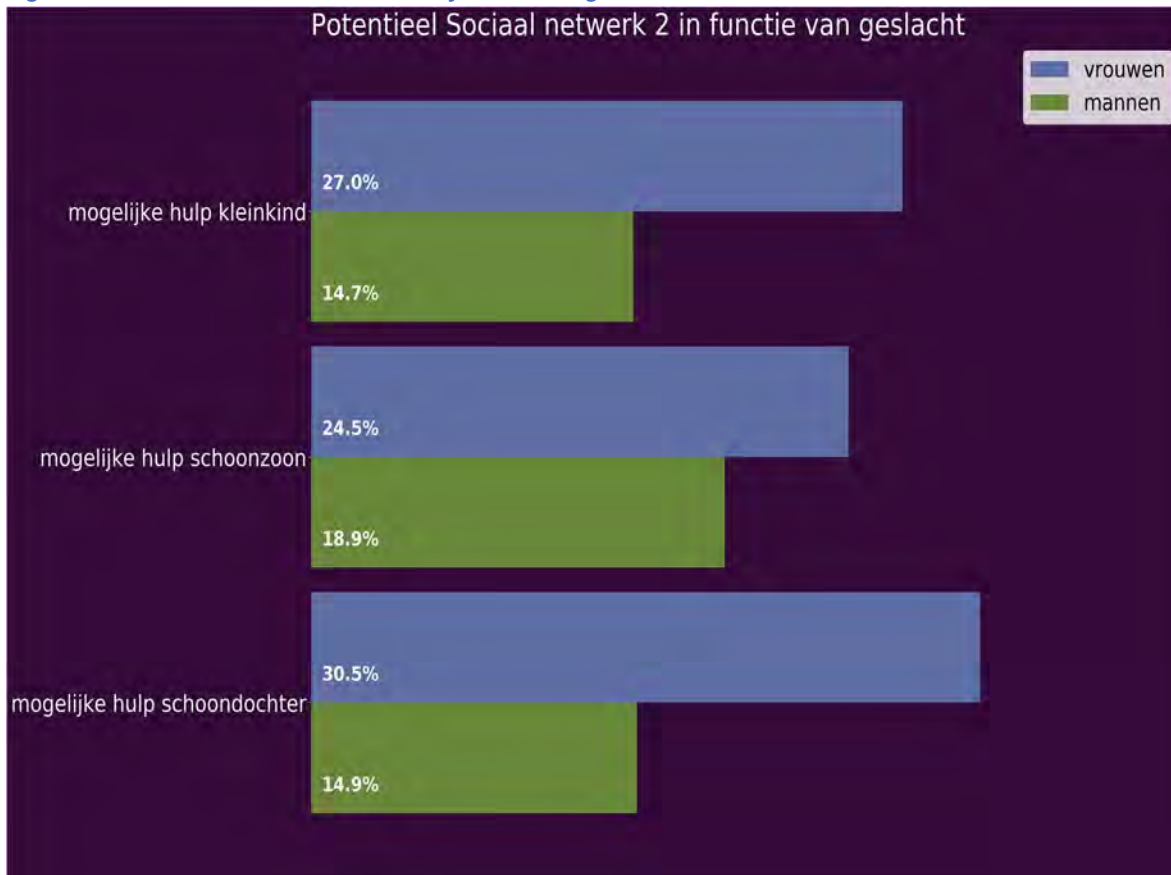

## Potentieel sociaal netwerk 2 in functie van leeftijdsklasse

Tabel: Potentieel sociaal netwerk 2 in functie van leeftijdsklasse

|                              | 60-69j | 70-79j | 80+   |
|------------------------------|--------|--------|-------|
| mogelijke hulp schoondochter | 24,7%  | 19,7%  | 24,7% |
| mogelijke hulp schoonzoon    | 21,1%  | 23,1%  | 23,6% |
| mogelijke hulp kleinkind     | 10,7%  | 26,4%  | 34,8% |

Bekijken we het item mogelijke hulp schoondochter, zien we actueel een percentage van 24.7% bij de 60-69j. Ten opzichte van de 70-79j is dit percentage 5.0% hoger. Het percentage dat we in de huidige registratie gevonden hebben bij de 60-69j is gelijk aan de 80+. Met betrekking tot het item mogelijke hulp schoonzoon, ontdekken we in de huidige meting een percentage van 21.1% bij de 60-69j. Ten opzichte van de 70-79j is dit percentage 2.0% lager. Het huidige percentage bij 60-69j is 2.5% lager dan bij de 80+. Inzake mogelijke hulp kleinkind, merken we momenteel een percentage van 10.7% bij de 60-69j. Tegenover de 70-79j is het percentage 15.7% lager. Het actuele percentage bij de 60-69j is 24.1% lager dan bij de 80+.



Figuur: Potentieel sociaal netwerk 2 in functie van leeftijdsklasse

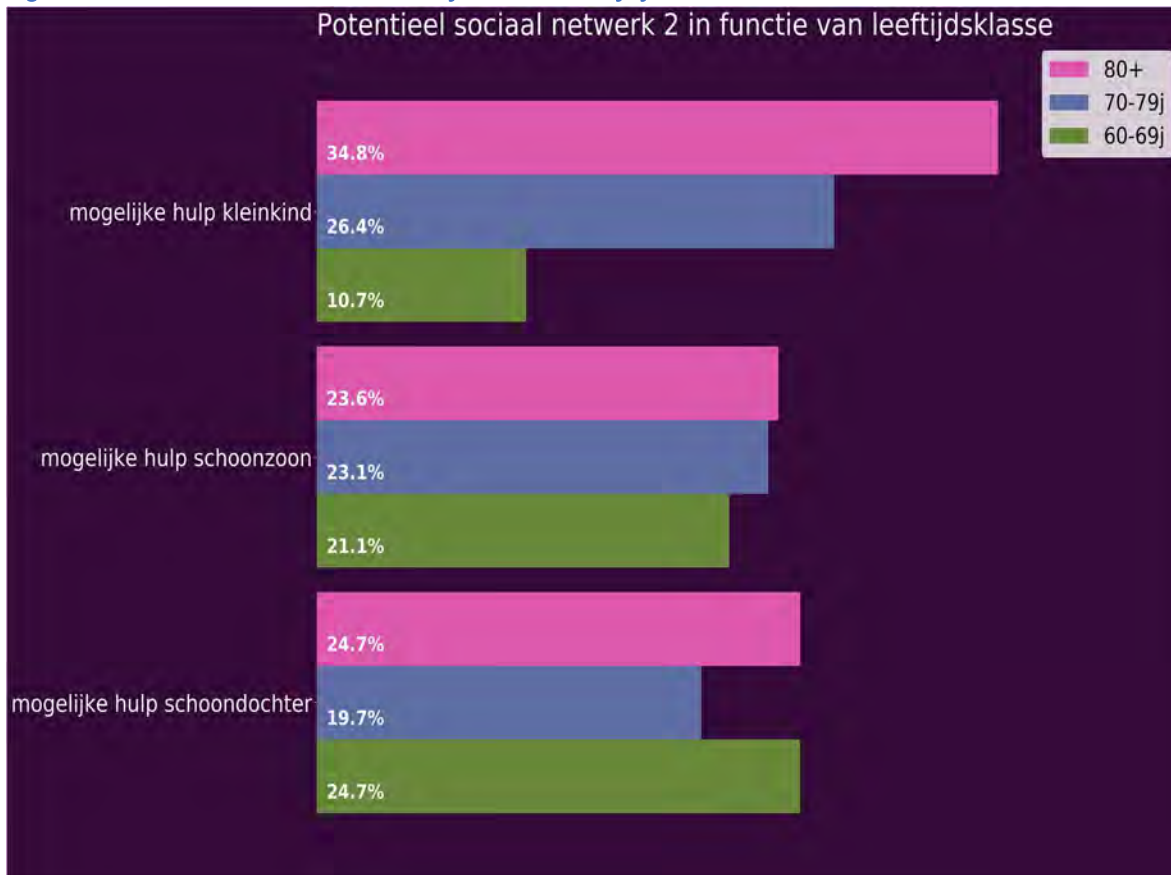

## Sociaal netwerk 3: Zus/broer, familie, vrienden en buren

Onderstaande analyses geven een beeld van de contacten met zus(sen)/broer(s), andere familieleden, vrienden en buren.

Tabel: Sociaal netwerk 3: Zus/broer, familie, vrienden en buren

|                                 | Londerzeel_20 | Londerzeel_07 | Vlaams Brabant | Vlaanderen |
|---------------------------------|---------------|---------------|----------------|------------|
| mogelijke hulp zus/broer        | 23,1%         | 32,2%         | 28,0%          | 31,1%      |
| mogelijke hulp ander familielid | 11,7%         | 20,6%         | 18,5%          | 20,1%      |
| mogelijke hulp buur             | 23,9%         | 44,5%         | 39,9%          | 41,1%      |
| mogelijke hulp vriend           | 20,4%         | 36,9%         | 38,2%          | 38,8%      |

Inzake mogelijke hulp zus/broer, merken we een percentage van 23.1%. Ten opzichte van de vorige meting is dit percentage 9.1% lager. Het actuele percentage in deze meting voor mogelijke hulp zus/broer is 4.9% lager dan in Vlaams Brabant. Ten aanzien van de resultaten van Vlaanderen is het percentage in de huidige meting 8.0% lager.

Aangaande mogelijke hulp ander familielid, noteren we momenteel een percentage van 11.7%. In vergelijking met de vorige meting is dit percentage 9.0% lager. Het percentage dat we in deze meting gevonden hebben voor mogelijke hulp ander familielid is 6.8% lager dan in Vlaams Brabant. Tegenover de resultaten in Vlaanderen is het actuele percentage 8.4% lager.

Omtrent mogelijke hulp buur, constateren we een percentage van 23.9%. In vergelijking met de vorige keer dat de meting plaatsvond is dit percentage 20.6% lager. Het huidige percentage voor mogelijke hulp buur is 16.0% lager dan in Vlaams Brabant. Tegenover de resultaten in Vlaanderen is het actuele percentage 17.2% lager.

Omtrent mogelijke hulp vriend, constateren we op dit moment een percentage van 20.4%. Ten opzichte van de vorige keer dat de meting plaatsvond is dit percentage 16.4% lager. Het percentage dat we in deze meting gevonden hebben voor mogelijke hulp vriend is 17.8% lager dan in Vlaams Brabant. Vergeleken met Vlaanderen is het actuele percentage 18.4% lager.

Figuur: Sociaal netwerk 3: Zus/broer, familie, vrienden en buren

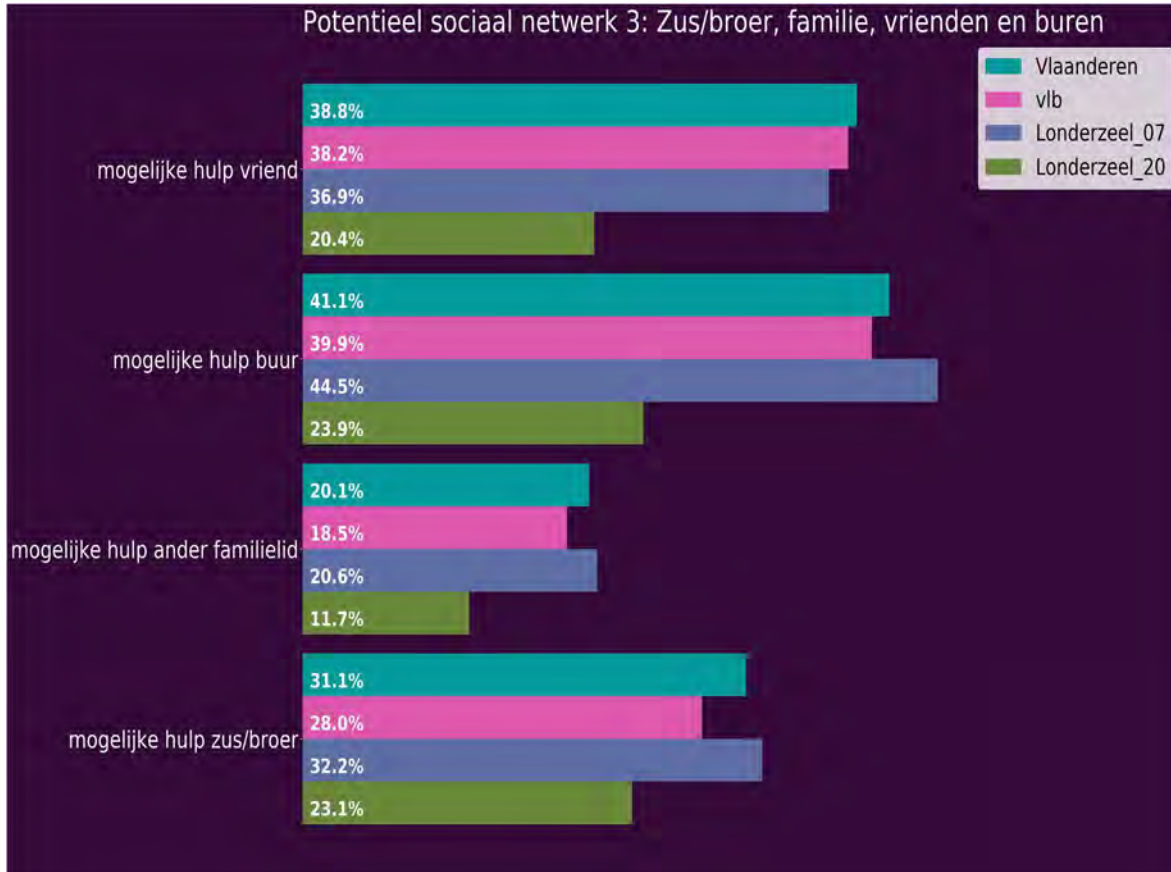

## Sociaal netwerk 3 in functie van geslacht

Tabel: Sociaal netwerk 3 in functie van geslacht

|                                    | mannen | vrouwen |
|------------------------------------|--------|---------|
| mogelijke hulp zus/broer           | 22,3%  | 24,0%   |
| mogelijke hulp ander<br>familielid | 12,0%  | 11,5%   |
| mogelijke hulp buur                | 22,3%  | 25,5%   |
| mogelijke hulp vriend              | 23,4%  | 18,0%   |

Inzake mogelijke hulp zus/broer, observeren we in de huidige meting een percentage van 22.3% bij de mannen. In vergelijking met de vrouwen is dit percentage 1.7% lager. Met betrekking tot het item mogelijke hulp ander familielid, noteren we op dit moment een percentage van 12.0% bij de mannen. Ten opzichte van de vrouwen is dit 0.5% hoger. Omtrent mogelijke hulp buur, merken we actueel een percentage van 22.3% bij de mannen. Tegenover de vrouwen is dit 3.2% lager. Aangaande mogelijke hulp vriend, merken we momenteel een percentage van 23.4% bij de mannen. In vergelijking met de vrouwen is het percentage 5.4% hoger.

Figuur: Sociaal netwerk 3 in functie van geslacht

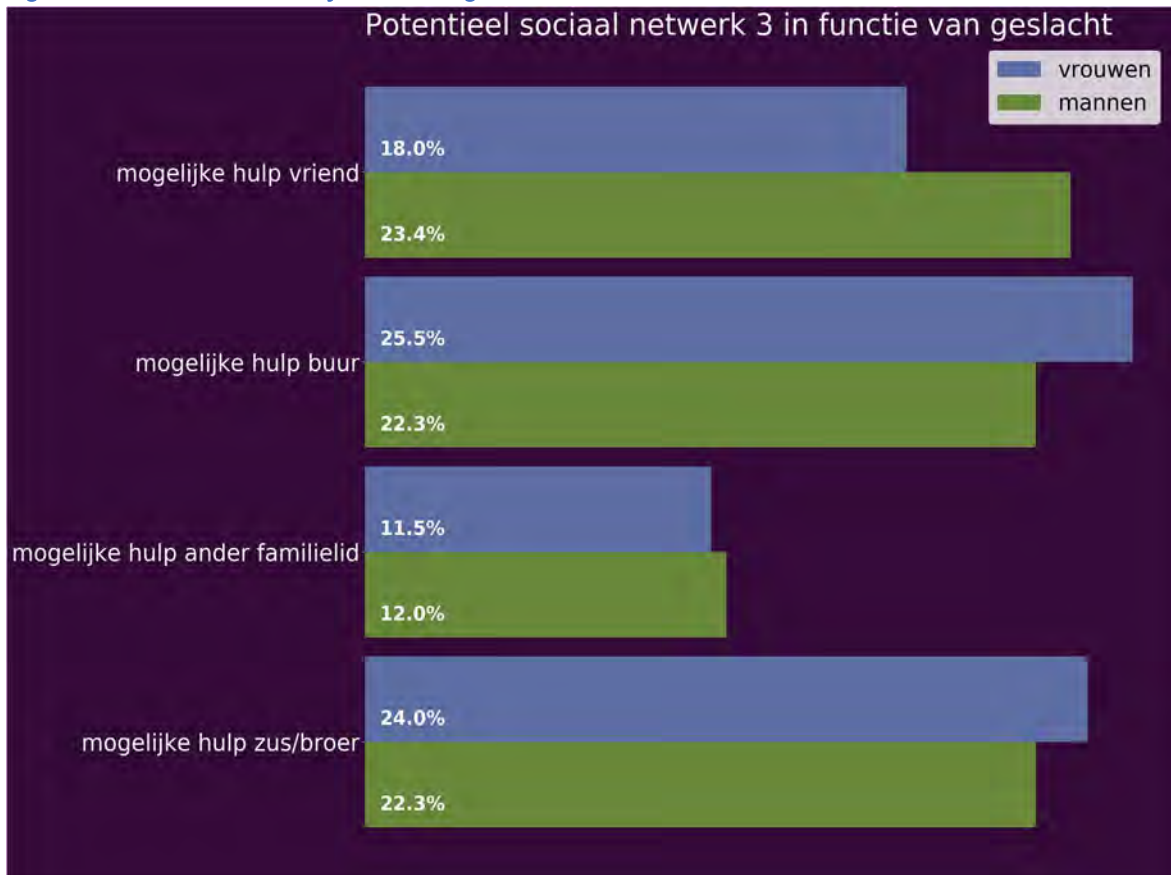

## Sociaal netwerk 3 in functie van leeftijdsklasse

Tabel: Sociaal netwerk 3 in functie van leeftijdsklasse

|                                 | 60-69j | 70-79j | 80+   |
|---------------------------------|--------|--------|-------|
| mogelijke hulp zus/broer        | 28,3%  | 20,5%  | 18,0% |
| mogelijke hulp ander familielid | 14,5%  | 9,4%   | 10,1% |
| mogelijke hulp buur             | 26,5%  | 26,5%  | 15,7% |
| mogelijke hulp vriend           | 24,7%  | 19,7%  | 13,5% |

Bekijken we het item mogelijke hulp zus/broer, zien we op dit moment een percentage van 28.3% bij de 60-69j. Ten opzichte van de 70-79j is dit 7.8% hoger. Het percentage uit deze meting bij de 60-69j is 10.3% hoger dan bij de 80+. Bekijken we het item mogelijke hulp ander familielid, constateren we actueel een percentage van 14.5% bij de 60-69j. In vergelijking met de 70-79j is dit percentage 5.1% hoger. Het actuele percentage bij de 60-69j is 4.3% hoger dan bij de 80+. Inzake mogelijke hulp buur, constateren we actueel een percentage van 26.5% bij de 60-69j. In vergelijking met de 70-79j is dit gelijk. Het percentage uit deze meting bij de 60-69j is 10.8% hoger dan bij de 80+. Omtrent mogelijke hulp vriend, observeren we momenteel een percentage van 24.7% bij de 60-69j. In vergelijking met de 70-79j is dit 5.0% hoger. Het actuele percentage bij de 60-69j is 11.2% hoger dan bij de 80+.

Figuur: Sociaal netwerk 3 in functie van leeftijdsklasse

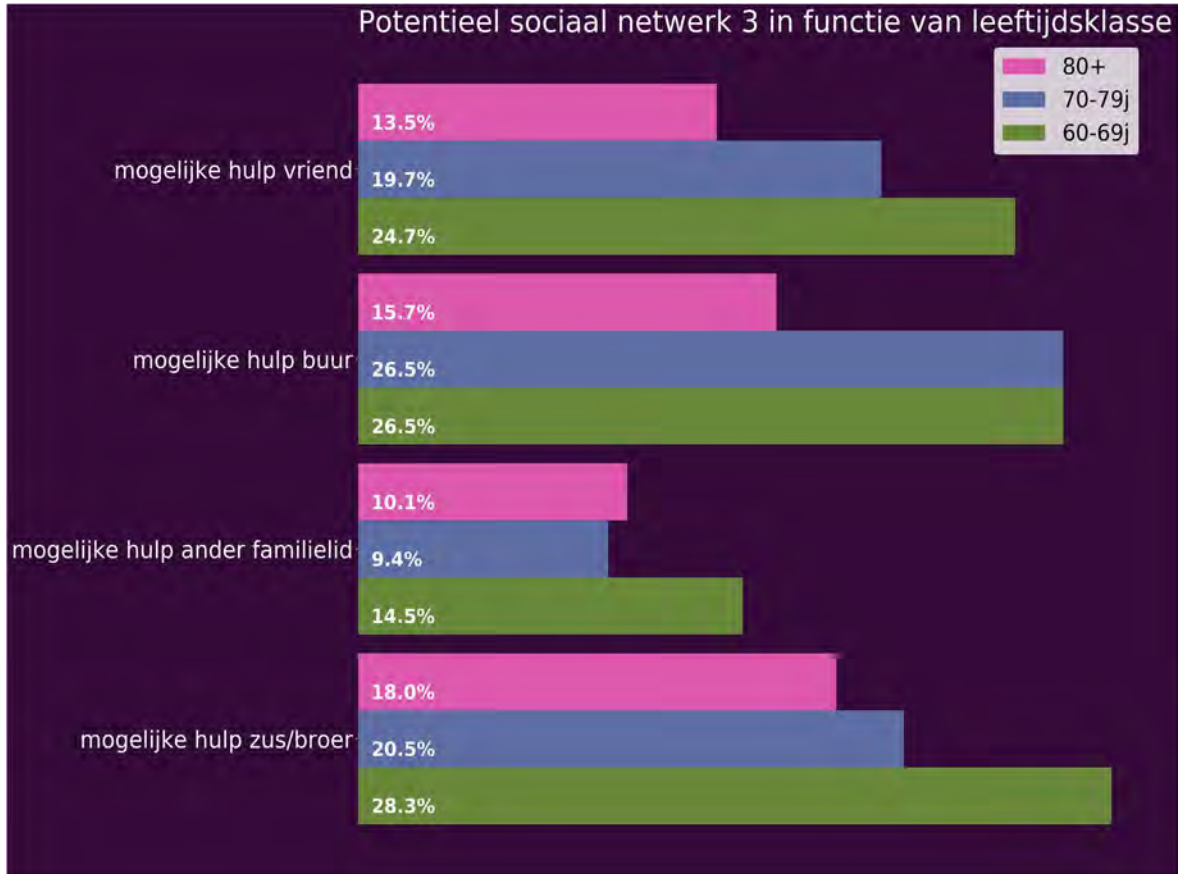

## Contact met dichte familieleden

We bevroegen de respondenten over de contactfrequentie met dichte familieleden. Hieronder wordt het percentage weergegeven van zij die aangeven minstens wekelijks contact hebben.

Tabel: Contact met dichte familieleden

|                               | Londerzeel_20 | Londerzeel_07 | Vlaams Brabant | Vlaanderen |
|-------------------------------|---------------|---------------|----------------|------------|
| contact met kind(eren)        | 86,7%         |               | 86,6%          | 83,9%      |
| contact met schoon(kinderen)  | 68,7%         |               | 71,8%          | 66,4%      |
| contact met kleinkind(eren)   | 73,1%         | 70,7%         | 70,8%          | 71,2%      |
| contact met broer(s)/zus(sen) | 32,1%         | 34,4%         | 31,0%          | 32,0%      |
| contact met ouder(s)          | 16,3%         | 16,2%         | 14,2%          | 19,3%      |

Inzake contact met kind(eren), constateren we een percentage van 86.7%.. Het huidige percentage voor contact met kind(eren) is 0.1% hoger dan in Vlaams Brabant. Tegenover de resultaten in Vlaanderen is het percentage 2.7% hoger.

Voor wat betreft contact met schoon(kinderen), observeren we tegenwoordig een percentage van 68.7%. Het percentage dat we in deze meting gevonden hebben voor contact met schoon(kinderen) is 3.1% lager dan in Vlaams Brabant. Ten aanzien van de resultaten van Vlaanderen is het percentage 2.3% hoger.

Met betrekking tot het item contact met kleinkind(eren), registreren we in de huidige meting een percentage van 73.1%. In vergelijking met de vorige keer dat de meting plaatsvond is dit percentage 2.4% hoger. Het percentage dat we in deze meting gevonden hebben voor contact met kleinkind(eren) is 2.3% hoger dan in Vlaams Brabant. Tegenover de resultaten in Vlaanderen is het momentane percentage 1.9% hoger.

Aangaande contact met broer(s)/zus(sen), registreren we actueel een percentage van 32.1%. Vergeleken met de vorige meting is dit percentage 2.3% lager. Het percentage uit deze meting voor contact met broer(s)/zus(sen) is 1.1% hoger dan in Vlaams Brabant. In vergelijking met Vlaanderen is het actuele percentage 0.1% hoger.

Voor wat betreft contact met ouder(s), constateren we tegenwoordig een percentage van 16.3%. In vergelijking met de vorige meting is dit percentage 0.1% hoger. Het percentage dat we in de huidige



registratie gevonden hebben voor contact met ouder(s) is 2.1% hoger dan in Vlaams Brabant. Vergeleken met de cijfers uit Vlaanderen is het actuele percentage 3.% lager.

*Figuur: Contact met dichte familieleden*

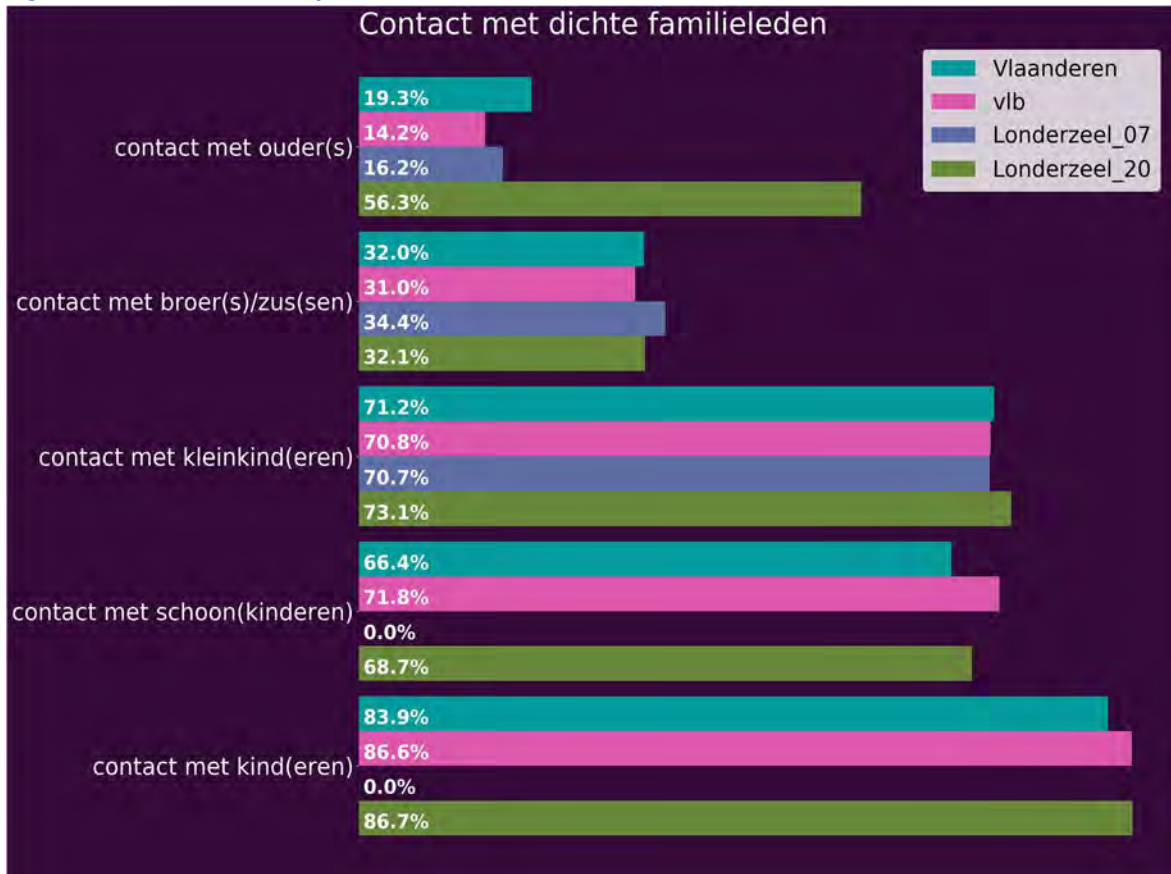

## Contacten met dichte familie in functie van geslacht

Tabel: Contacten met dichte familie in functie van geslacht

|                                 | mannen | vrouwen |
|---------------------------------|--------|---------|
| contact met kind(eren)          | 86,5%  | 86,8%   |
| contact met<br>schoon(kinderen) | 67,5%  | 69,6%   |
| contact met kleinkind(eren)     | 72,0%  | 74,5%   |
| contact met broer(s)/zus(sen)   | 28,6%  | 35,4%   |
| contact met ouder(s)            | 52,3%  | 59,3%   |

Aangaande contact met kind(eren), noteren we in de huidige meting een percentage van 86.5% bij de mannen. Ten opzichte van de vrouwen is dit 0.4% lager. Omtrent contact met schoon(kinderen), observeren we op dit moment een percentage van 67.5% bij de mannen. Ten opzichte van de vrouwen is het percentage 2.1% lager. Met betrekking tot het item contact met kleinkind(eren), noteren we op dit moment een percentage van 72.0% bij de mannen. Ten aanzien van de vrouwen is het percentage 2.5% lager. Bekijken we het item contact met broer(s)/zus(sen), zien we momenteel een percentage van 28.6% bij de mannen. Vergelijken met de vrouwen is het percentage 6.8% lager. Bekijken we het item contact met ouder(s), merken we actueel een percentage van 52.3% bij de mannen. In vergelijking met de vrouwen is het percentage 7.0% lager.

*Figuur: Contacten met dichte familie in functie van geslacht*

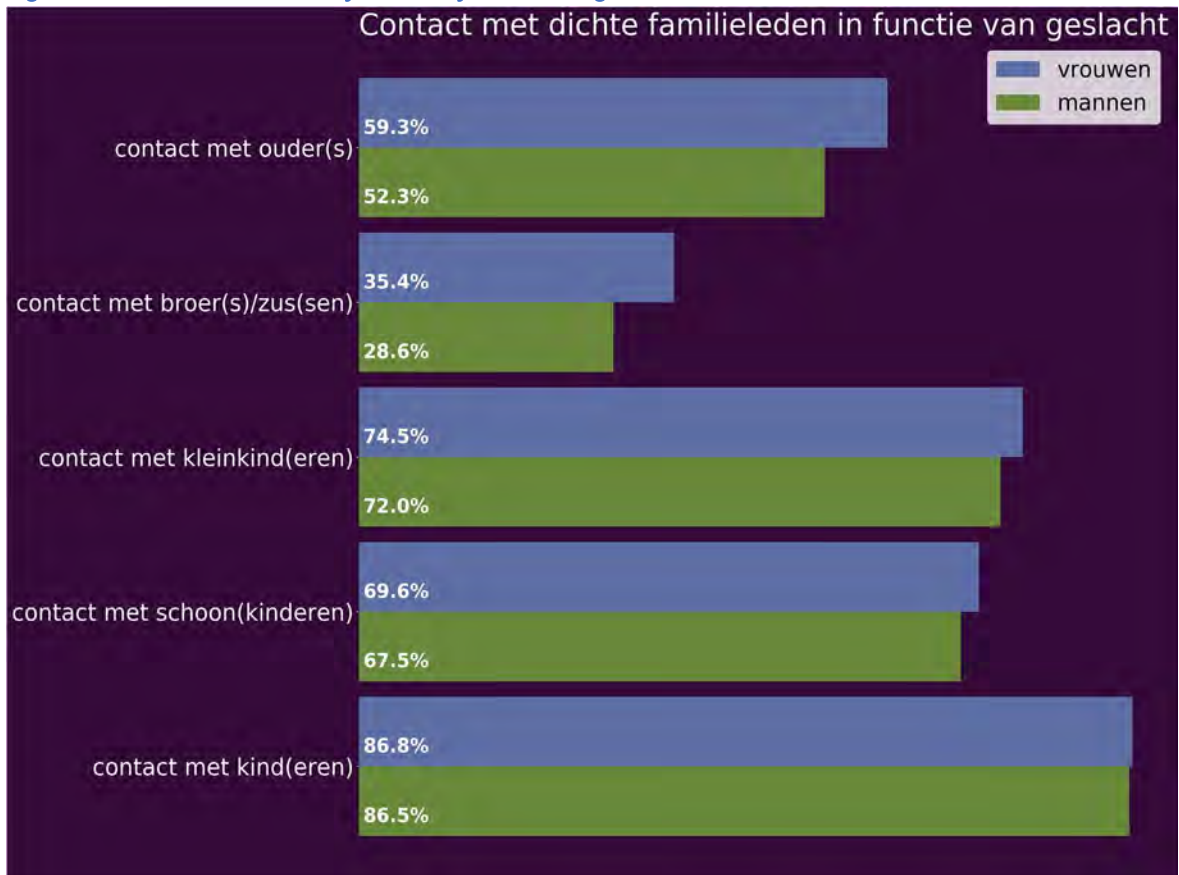

## Contacten met dichte familie in functie van leeftijdsklasse

Tabel: Contacten met dichte familie in functie van leeftijdsklasse

|                                  | 60-69j | 70-79j | 80+   |
|----------------------------------|--------|--------|-------|
| contact met kind(eren)           | 89,0%  | 81,8%  | 88,6% |
| contact met<br>schoon(kinderen)  | 75,7%  | 60,9%  | 66,7% |
| contact met kleinkind(eren)      | 83,6%  | 72,7%  | 54,4% |
| contact met<br>broer(s)/zus(sen) | 30,5%  | 36,2%  | 30,8% |
| contact met ouder(s)             | 70,1%  | 38,5%  | 10,0% |

Inzake contact met kind(eren), registreren we momenteel een percentage van 89.0% bij de 60-69j. Ten opzichte van de 70-79j is dit percentage 7.2% hoger. Het percentage uit deze meting bij de 60-69j is 0.4% hoger dan bij de 80+. Inzake contact met schoon(kinderen), merken we actueel een percentage van 75.7% bij de 60-69j. Ten opzichte van de 70-79j is dit 14.8% hoger. Het percentage bij 60-69j is 9.0% hoger dan bij de 80+. Met betrekking tot het item contact met kleinkind(eren), registreren we actueel een percentage van 83.6% bij de 60-69j. Ten opzichte van de 70-79j is het percentage 10.9% hoger. Het percentage dat we in deze meting gevonden hebben bij de 60-69j is 29.2% hoger dan bij de 80+. Omtrent contact met broer(s)/zus(sen), constateren we momenteel een percentage van 30.5% bij de 60-69j. Vergeleken met de 70-79j is het percentage 5.7% lager. Het percentage bij 60-69j is 0.3% lager dan bij de 80+. Met betrekking tot het item contact met ouder(s), observeren we momenteel een percentage van 70.1% bij de 60-69j. Vergeleken met de 70-79j is het percentage 31.7% hoger. Het percentage dat we in de huidige registratie gevonden hebben bij de 60-69j is 60.1% hoger dan bij de 80+.

Figuur: Contacten met dichte familie in functie van leeftijdsklasse

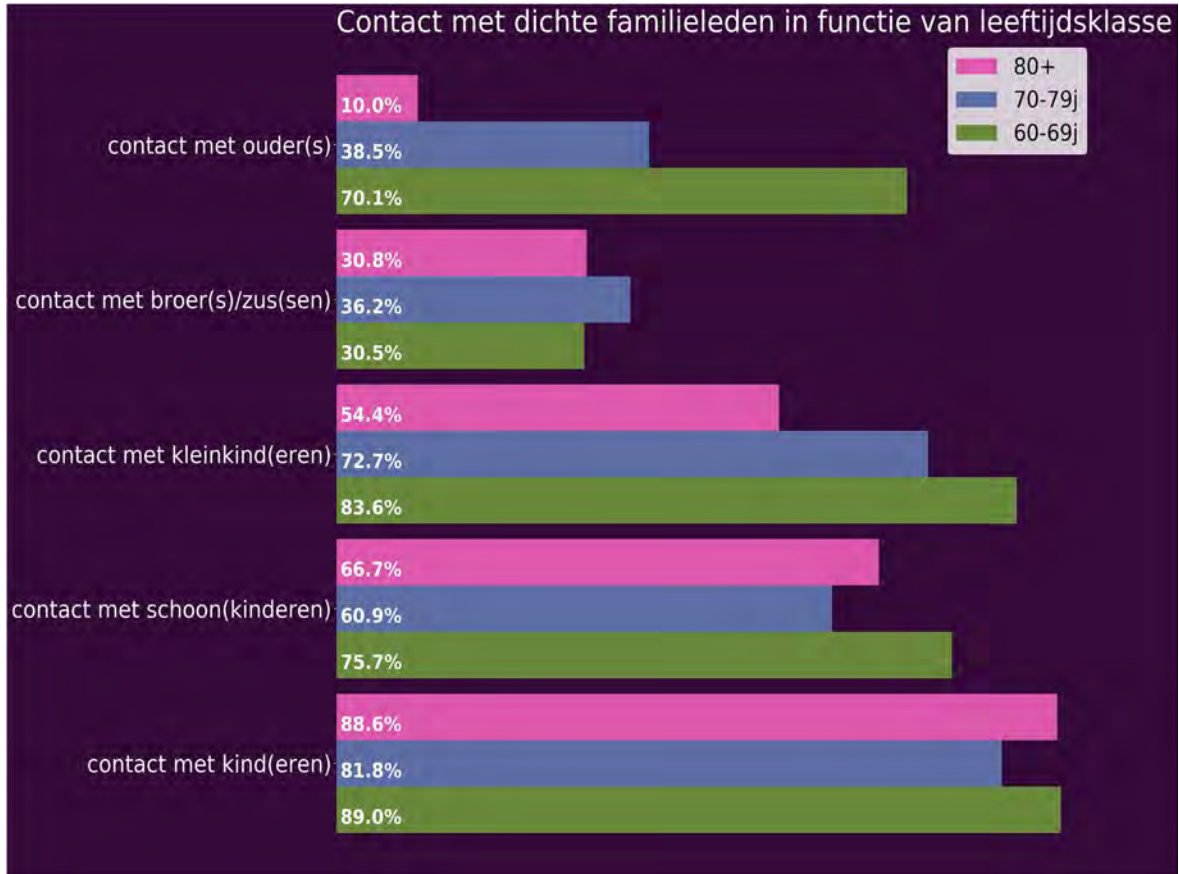

## Contact met andere familieleden

We gingen na in welke mate de respondenten contacten hebben met andere familieleden

Tabel: Contact met andere familieleden

|                                       | Londerzeel_20 | Vlaams Brabant | Vlaanderen |
|---------------------------------------|---------------|----------------|------------|
| contact met andere familieleden       | 16,2%         | 16,4%          | 17,8%      |
| contact met vrienden/kennissen        | 44,5%         | 43,6%          | 45,3%      |
| contact met burens/mensen uit de wijk | 48,4%         | 49,2%          | 51,1%      |

Aangaande contact met andere familieleden, observeren we momenteel een percentage van 16.2%. In de provincie was dit cijfer 0,2% hoger. Het percentage dat we in deze meting gevonden hebben voor contact met andere familieleden is 1,6% lager dan in Vlaanderen.

Inzake contact met vrienden/kennissen, merken we een percentage van 44.5%. In vergelijking met het percentage in Vlaams Brabant is dit percentage 0,9% hoger. Het huidige percentage voor contact met vrienden/kennissen is 0,8% lager dan in Vlaanderen.

Met betrekking tot het item contact met burens/mensen uit de wijk ontdekken we een percentage van 48.4%. IN vergelijking met de provincie is dit 0,8% lager en in vergelijking met Vlaanderen 2,7% lager.

## Contacten met verdere familie en anderen in functie van geslacht

Tabel: Contacten met verdere familie en anderen in functie van geslacht

|                                      | mannen | vrouwen |
|--------------------------------------|--------|---------|
| contact met andere familieleden      | 16,2%  | 16,2%   |
| contact met vrienden/kennissen       | 45,2%  | 44,2%   |
| contact met buren/mensen uit de wijk | 48,1%  | 48,6%   |

Met betrekking tot contact met andere familieleden, noteren we tegenwoordig een percentage van 16.2% bij de mannen. Tegenover de vrouwen is dit percentage gelijk. Omtrent contact met vrienden/kennissen, constateren we in de huidige meting een percentage van 45.2% bij de mannen. Tegenover de vrouwen is het percentage 1.0% hoger. Bekijken we het item contact met buren/mensen uit de wijk, ontdekken we momenteel een percentage van 48.1% bij de mannen. Vergeleken met de vrouwen is het percentage 0.5% lager.

*Figuur: Contacten met verdere familie en anderen in functie van geslacht*





## Contacten met verdere familie en anderen in functie van leeftijdsklasse

Tabel: Contacten met verdere familie en anderen in functie van leeftijdsklasse

|  | 60-69j | 70-79j | 80+   |
|--|--------|--------|-------|
| contact met andere familieleden        | 15,0%  | 17,9%  | 16,7% |
| contact met vrienden/kennissen         | 46,2%  | 45,4%  | 40,0% |
| contact met burenen/mensen uit de wijk | 47,7%  | 46,7%  | 52,1% |

Voor wat betreft contact met andere familieleden, constateren we actueel een percentage van 15.0% bij de 60-69j. Tegenover de 70-79j is dit 2.8% lager. Het percentage dat we in de huidige registratie gevonden hebben bij de 60-69j is 1.6% lager dan bij de 80+. Bekijken we het item contact met vrienden/kennissen, merken we momenteel een percentage van 46.2% bij de 60-69j. Vergeleken met de 70-79j is het percentage 0.8% hoger. Het percentage bij 60-69j is 6.2% hoger dan bij de 80+. Voor wat betreft contact met burenen/mensen uit de wijk, noteren we op dit moment een percentage van 47.7% bij de 60-69j. In vergelijking met de 70-79j is dit 1.0% hoger. Het huidige percentage bij 60-69j is 4.3% lager dan bij de 80+.

*Figuur: Contacten met verdere familie en anderen in functie van leeftijdsklasse*

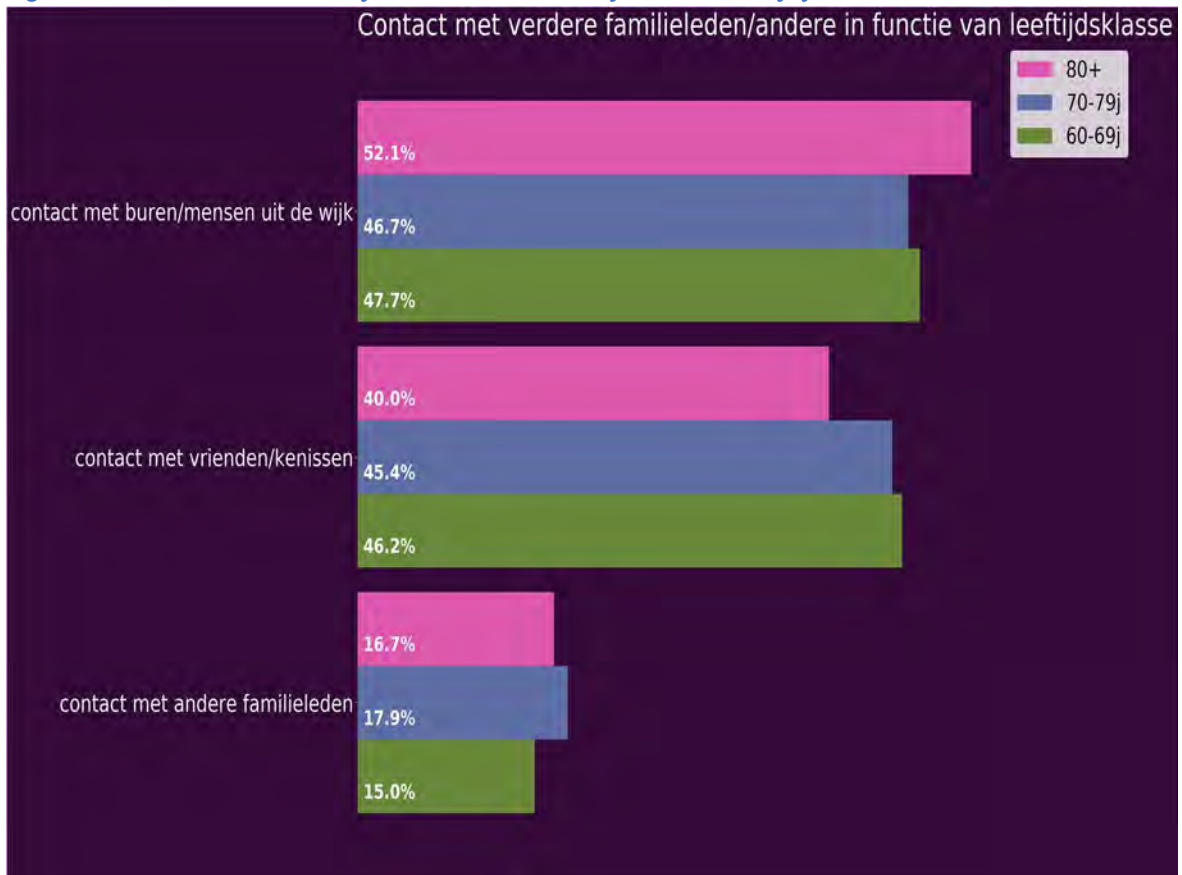

## Tevreden over contacten dichte familieleden

Naast de frequentie van de contacten, vroegen we de respondenten ook in welke mate ze tevreden waren over deze contacten. Hieronder nemen we die personen die aangaven tevreden of heel tevreden te zijn over de contacten samen.

Tabel: Tevreden over contacten dichte familieleden

|   | Londerzeel_20 |
|---|---------------|
| tevreden over contact met man/vrouw/partner | 95,6%         |
| tevreden over contact met kind(eren)        | 95,5%         |
| tevreden over contact met schoon(kinderen)  | 91,7%         |
| tevreden over contact met kleinkind(eren)   | 94,4%         |
| tevreden over contact met broer(s)/zus(sen) | 82,6%         |
| tevreden over contact met ouder(s)          | 83,8%         |

Bekijken we het item tevreden over contact met man/vrouw/partner, merken we actueel een percentage van 95.6%. Inzake tevreden over contact met kind(eren), constateren we tegenwoordig een percentage van 95.5%. Bekijken we het item tevreden over contact met schoon(kinderen), observeren we tegenwoordig een percentage van 91.7%. Met betrekking tot het item tevreden over contact met kleinkind(eren), merken we tegenwoordig een percentage van 94.4%. Met betrekking tot het item tevreden over contact met broer(s)/zus(sen), registreren we in de huidige meting een percentage van 82.6%. Aangaande tevreden over contact met ouder(s), zien we een percentage van 83.8%.

## Tevredenheid over contacten met dichte familie in functie van geslacht

Tabel: Tevredenheid over contacten met dichte familie in functie van geslacht

|   | mannen | vrouwen |
|---|--------|---------|
| tevreden over contact met man/vrouw/partner | 96,4%  | 94,6%   |
| tevreden over contact met kind(eren)        | 96,1%  | 95,0%   |
| tevreden over contact met schoon(kinderen)  | 93,6%  | 90,3%   |
| tevreden over contact met kleinkind(eren)   | 95,3%  | 93,5%   |
| tevreden over contact met broer(s)/zus(sen) | 86,5%  | 79,1%   |
| tevreden over contact met ouder(s)          | 86,7%  | 81,6%   |

Inzake tevreden over contact met man/vrouw/partner, constateren we actueel een percentage van 96.4% bij de mannen. In vergelijking met de vrouwen is het percentage 1.8% hoger. Met betrekking tot het item tevreden over contact met kind(eren), ontdekken we op dit moment een percentage van 96.1% bij de mannen. Ten aanzien van de vrouwen is het percentage 1.1% hoger. Bekijken we het item tevreden over contact met schoon(kinderen), constateren we actueel een percentage van 93.6% bij de mannen. Vergeleken met de vrouwen is dit 3.4% hoger. Met betrekking tot het item tevreden over contact met kleinkind(eren), noteren we tegenwoordig een percentage van 95.3% bij de mannen. Ten aanzien van de vrouwen is dit 1.8% hoger. Met betrekking tot het item tevreden over contact met broer(s)/zus(sen), registreren we tegenwoordig een percentage van 86.5% bij de mannen. In vergelijking met de vrouwen is dit 7.4% hoger. Omtrent tevreden over contact met ouder(s), observeren we actueel een percentage van 86.7% bij de mannen. Ten opzichte van de vrouwen is het percentage 5.1% hoger.

Figuur: Tevredenheid over contacten met dichte familie in functie van geslacht

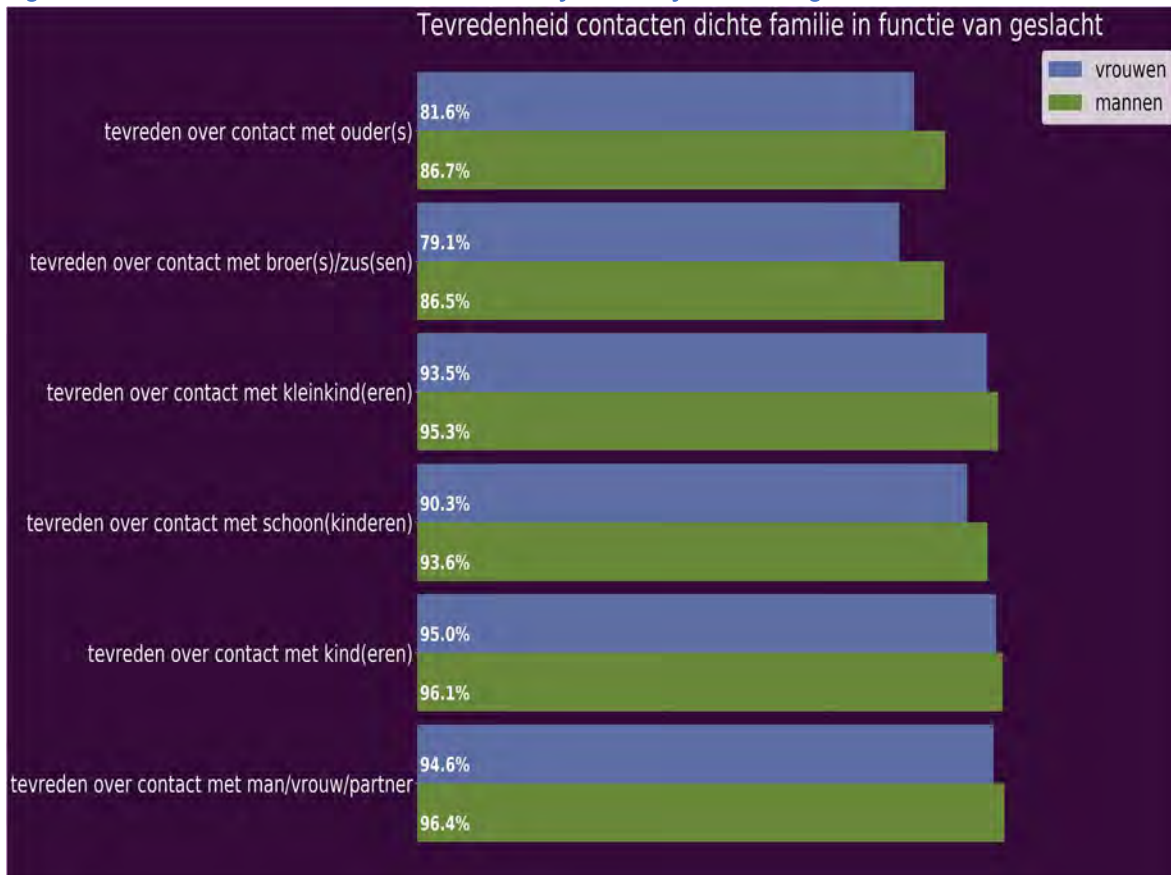

## Tevredenheid over contacten met dichte familie in functie van leeftijdsklasse

Tabel: Tevredenheid over contacten met dichte familie in functie van leeftijdsklasse

|   | 60-69j | 70-79j | 80+   |
|---|--------|--------|-------|
| tevreden over contact met man/vrouw/partner | 93,3%  | 98,8%  | 95,7% |
| tevreden over contact met kind(eren)        | 95,9%  | 94,5%  | 96,1% |
| tevreden over contact met schoon(kinderen)  | 93,4%  | 89,3%  | 91,9% |
| tevreden over contact met kleinkind(eren)   | 94,8%  | 94,6%  | 93,2% |
| tevreden over contact met broer(s)/zus(sen) | 77,4%  | 87,4%  | 87,1% |
| tevreden over contact met ouder(s)          | 81,8%  | 100,0% |       |

Aangaande tevreden over contact met man/vrouw/partner, constateren we in de huidige meting een percentage van 93.3% bij de 60-69j. In vergelijking met de 70-79j is het percentage 5.5% lager. Het percentage dat we in deze meting gevonden hebben bij de 60-69j is 2.3% lager dan bij de 80+. Met betrekking tot het item tevreden over contact met kind(eren), constateren we op dit moment een percentage van 95.9% bij de 60-69j. Ten aanzien van de 70-79j is het percentage 1.4% hoger. Het percentage bij 60-69j is 0.2% lager dan bij de 80+. Aangaande tevreden over contact met schoon(kinderen), ontdekken we in de huidige meting een percentage van 93.4% bij de 60-69j. Vergeleken met de 70-79j is het percentage 4.1% hoger. Het huidige percentage bij 60-69j is 1.5% hoger dan bij de 80+. Bekijken we het item tevreden over contact met kleinkind(eren), constateren we op dit moment een percentage van 94.8% bij de 60-69j. Ten aanzien van de 70-79j is het percentage 0.3% hoger. Het huidige percentage bij 60-69j is 1.7% hoger dan bij de 80+. Bekijken we het item tevreden over contact met broer(s)/zus(sen), merken we op dit moment een percentage van 77.4% bij de 60-69j. Ten aanzien van de 70-79j is het percentage 10.0% lager. Het percentage dat we in de huidige registratie gevonden hebben bij de 60-69j is 9.7% lager dan bij de 80+. Aangaande tevreden over contact met ouder(s), constateren we tegenwoordig een percentage van 81.8% bij de 60-69j. In vergelijking met de 70-79j is dit 18.2% lager.

Figuur: Tevredenheid over contacten met dichte familie in functie van leeftijdsklasse

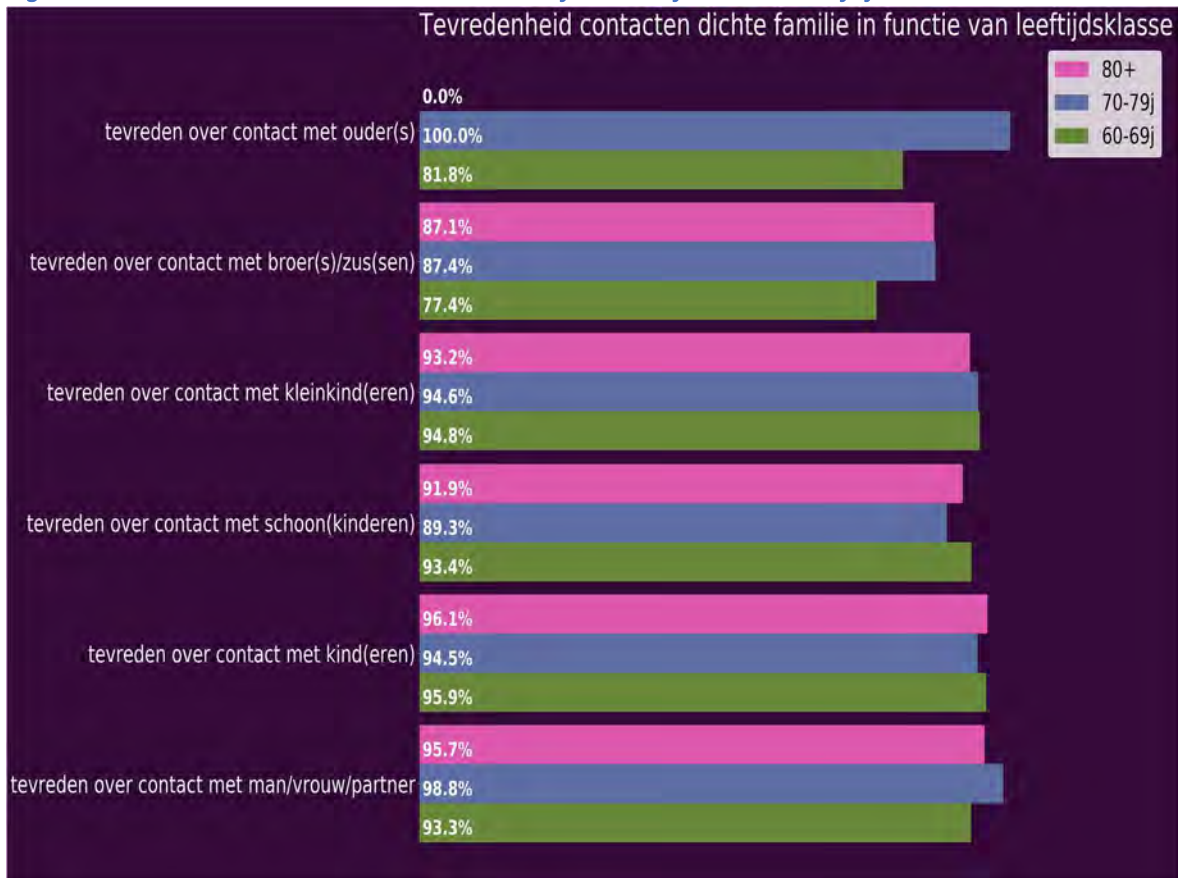

## tevreden over contacten andere familieleden

Onderstaande analyses tonen de tevredenheid over de contacten met andere familieleden.

Tabel: Tevreden over contacten andere familieleden

| Londerzeel_20  |       |
|--|-------|
| tevreden over contact met andere familieleden        | 78,2% |
| tevreden over contact met vrienden/kennissen         | 87,2% |
| tevreden over contact met burenen/mensen uit de wijk | 79,6% |

Bekijken we het item tevreden over contact met andere familieleden, registreren we een percentage van 78.2%. Inzake tevreden over contact met vrienden/kennissen, observeren we actueel een percentage van 87.2%. Met betrekking tot het item tevreden over contact met burenen/mensen uit de wijk, constateren we in de huidige meting een percentage van 79.6%.



## Tevredenheid over contacten met verdere familie en anderen in functie van geslacht

Tabel: Tevredenheid over contacten met verdere familie en anderen in functie van geslacht

|   | mannen | vrouwen |
|---|--------|---------|
| tevreden over contact met andere familieleden     | 79,9%  | 76,5%   |
| tevreden over contact met vrienden/kennissen      | 86,2%  | 88,7%   |
| tevreden over contact met burenmensen uit de wijk | 81,0%  | 78,4%   |

Aangaande tevreden over contact met andere familieleden, noteren we momenteel een percentage van 79.9% bij de mannen. Vergeleken met de vrouwen is dit percentage 3.3% hoger. Voor wat betreft tevreden over contact met vrienden/kennissen, ontdekken we in de huidige meting een percentage van 86.2% bij de mannen. Ten opzichte van de vrouwen is het percentage 2.5% lager. Voor wat betreft tevreden over contact met burenmensen uit de wijk, noteren we momenteel een percentage van 81.0% bij de mannen. Ten aanzien van de vrouwen is dit percentage 2.6% hoger.

*Figuur: Tevredenheid over contacten met verdere familie en anderen in functie van geslacht*



## Tevredenheid over contacten met verdere familie en anderen in functie van leeftijdsklasse

Tabel: Tevredenheid over contacten met verdere familie en anderen in functie van leeftijdsklasse

|   | 60-69j | 70-79j | 80+   |
|---|--------|--------|-------|
| tevreden over contact met andere familieleden     | 77,4%  | 83,8%  | 71,2% |
| tevreden over contact met vrienden/kennissen      | 86,7%  | 87,8%  | 88,2% |
| tevreden over contact met burenmensen uit de wijk | 75,3%  | 84,3%  | 81,6% |

Inzake tevreden over contact met andere familieleden, registreren we actueel een percentage van 77.4% bij de 60-69j. Tegenover de 70-79j is dit 6.3% lager. Het actuele percentage in deze meting bij de 60-69j is 6.3% hoger dan bij de 80+. Inzake tevreden over contact met vrienden/kennissen, constateren we op dit moment een percentage van 86.7% bij de 60-69j. Tegenover de 70-79j is het percentage 1.1% lager. Het percentage dat we in deze meting gevonden hebben bij de 60-69j is 1.5% lager dan bij de 80+. Omtrent tevreden over contact met burenmensen uit de wijk, registreren we momenteel een percentage van 75.3% bij de 60-69j. Vergeleken met de 70-79j is dit percentage 9.0% lager. Het actuele percentage bij de 60-69j is 6.3% lager dan bij de 80+.

*Figuur: Tevredenheid over contacten met verdere familie en anderen in functie van leeftijdsklasse*

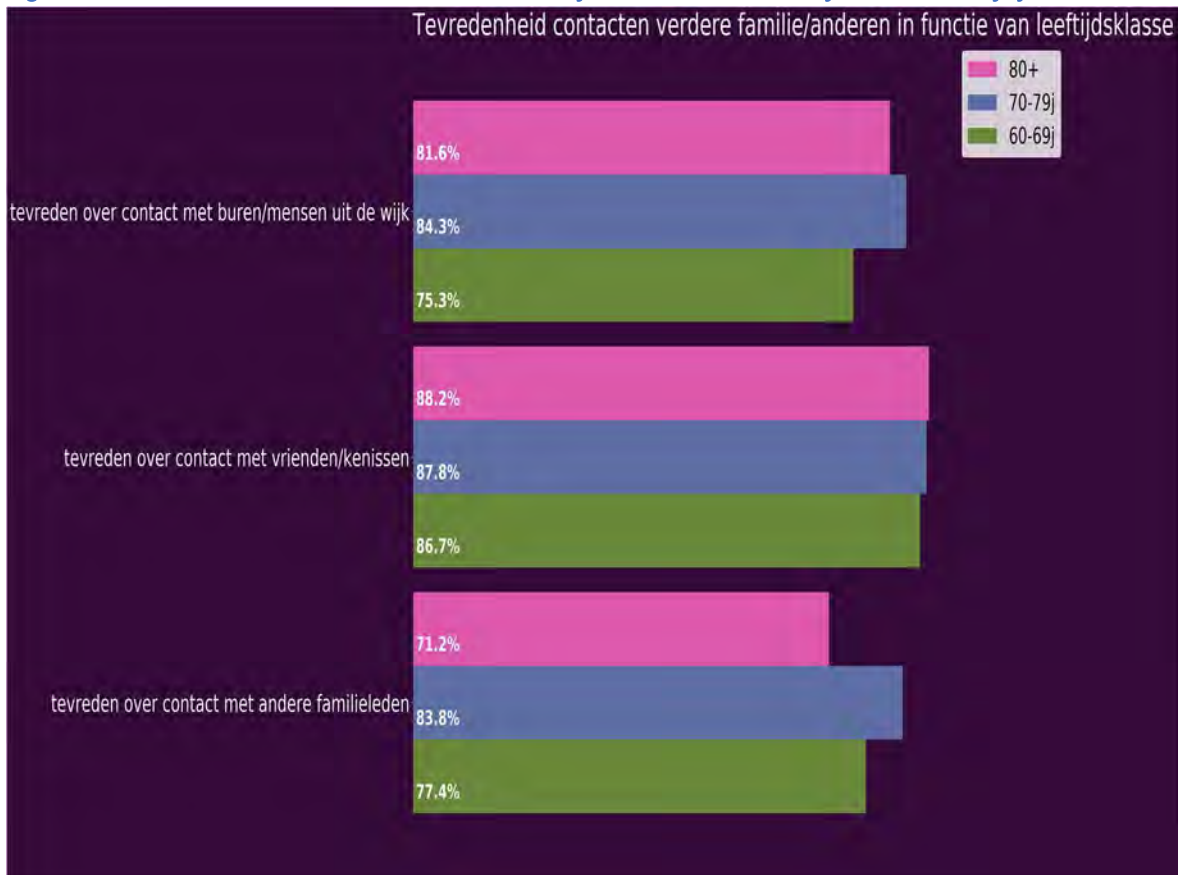

## Vervoer

In de volgende analyses gaan we dieper in op het gebruik van eigen vervoermiddelen.

### Gebruik eigen vervoersmiddelen

In een eerste reeks analyses gaan we na in welke mate de respondenten gebruik maakten van eigen vervoersmiddelen.

Tabel: Gebruik eigen vervoersmiddelen

|                          | Londerzeel_20 | Londerzeel_07 | Vlaams<br>Brabant | Vlaanderen |
|--------------------------|---------------|---------------|-------------------|------------|
| te voet                  | 62,4%         | 59,0%         | 60,4%             | 59,4%      |
| te voet met hulpmiddelen | 5,4%          |               |                   | 0,6%       |
| rolwagen/scootmobiel     | 2,6%          |               |                   | 0,3%       |
| wagen                    | 78,0%         | 72,0%         | 77,7%             | 74,8%      |
| fiets                    | 40,4%         | 48,4%         | 30,3%             | 43,9%      |
| elektrische fiets        | 24,8%         |               |                   |            |

Inzake te voet, zien we op dit moment een percentage van 62.4%. Vergeleken met de vorige meting is dit percentage 3.4% hoger. Het huidige percentage voor te voet is 2.0% hoger dan in Vlaams Brabant. In vergelijking met Vlaanderen is het momentane percentage 3.0% hoger.

Bekijken we het item te voet met hulpmiddelen, constateren we een percentage van 5.4%. Tegenover de resultaten in Vlaanderen is het momentane percentage 4.8% hoger.

Inzake rolwagen/scootmobiel, merken we momenteel een percentage van 2.6%. Tegenover de resultaten in Vlaanderen is het percentage in de huidige meting 2.3% hoger.

Met betrekking tot het item wagen, ontdekken we in de huidige meting een percentage van 78.0%. Vergeleken met de vorige meting is dit percentage 6.0% hoger. Het actuele percentage in deze meting voor wagen is 0.3% hoger dan in Vlaams Brabant. Tegenover de resultaten in Vlaanderen is het momentane percentage 3.2% hoger.

Voor wat betreft fiets, noteren we in de huidige meting een percentage van 40.4%. Ten opzichte van de vorige keer dat de meting plaatsvond is dit percentage 8.0% lager. Het huidige percentage voor fiets is 10.1% hoger dan in Vlaams Brabant. Ten opzichte van Vlaanderen is het percentage 3.5% lager.

Aangaande elektrische fiets, zien we op dit moment een percentage van 24.8%.

Figuur: Gebruik eigen vervoersmiddelen

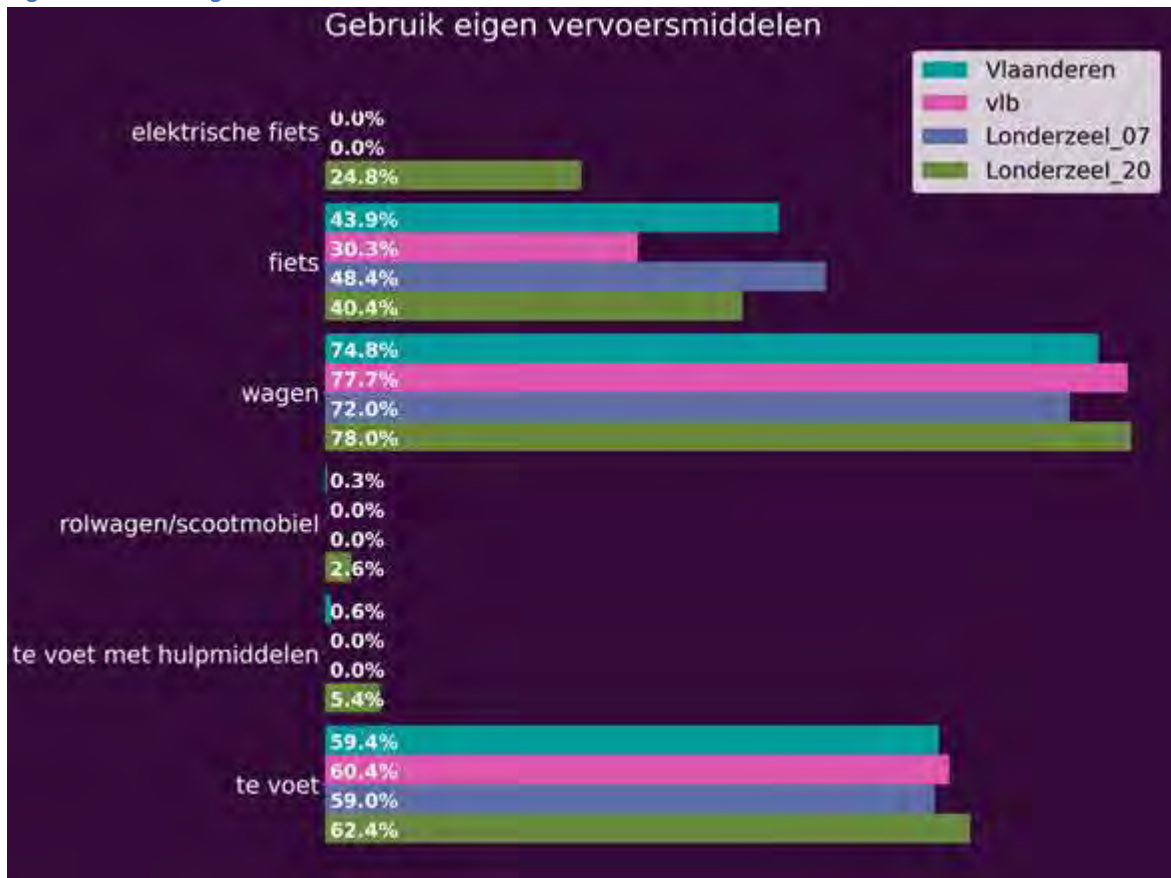

## Eigen vervoer in functie van geslacht

Tabel: Eigen vervoer in functie van geslacht

|                          | mannen | vrouwen |
|--------------------------|--------|---------|
| te voet                  | 65,0%  | 60,7%   |
| te voet met hulpmiddelen | 3,8%   | 6,8%    |
| rolwagen/scootmobiel     | 2,7%   | 2,4%    |
| wagen                    | 81,4%  | 75,2%   |
| fiets                    | 45,9%  | 35,4%   |
| elektrische fiets        | 23,5%  | 26,2%   |

Omtrent te voet, noteren we momenteel een percentage van 65.0% bij de mannen. Tegenover de vrouwen is dit percentage 4.3% hoger. Met betrekking tot het item te voet met hulpmiddelen, constateren we in de huidige meting een percentage van 3.8% bij de mannen. In vergelijking met de vrouwen is dit percentage 3.0% lager. Met betrekking tot het item rolwagen/scootmobiel, constateren we momenteel een percentage van 2.7% bij de mannen. In vergelijking met de vrouwen is dit 0.3% hoger. Bekijken we het item wagen, ontdekken we in de huidige meting een percentage van 81.4% bij de mannen. Tegenover de vrouwen is het percentage 6.2% hoger. Omtrent fiets, noteren we tegenwoordig een percentage van 45.9% bij de mannen. Tegenover de vrouwen is het percentage 10.5% hoger. Voor wat betreft elektrische fiets, observeren we actueel een percentage van 23.5% bij de mannen. In vergelijking met de vrouwen is dit 2.7% lager.

*Figuur: Eigen vervoer in functie van geslacht*

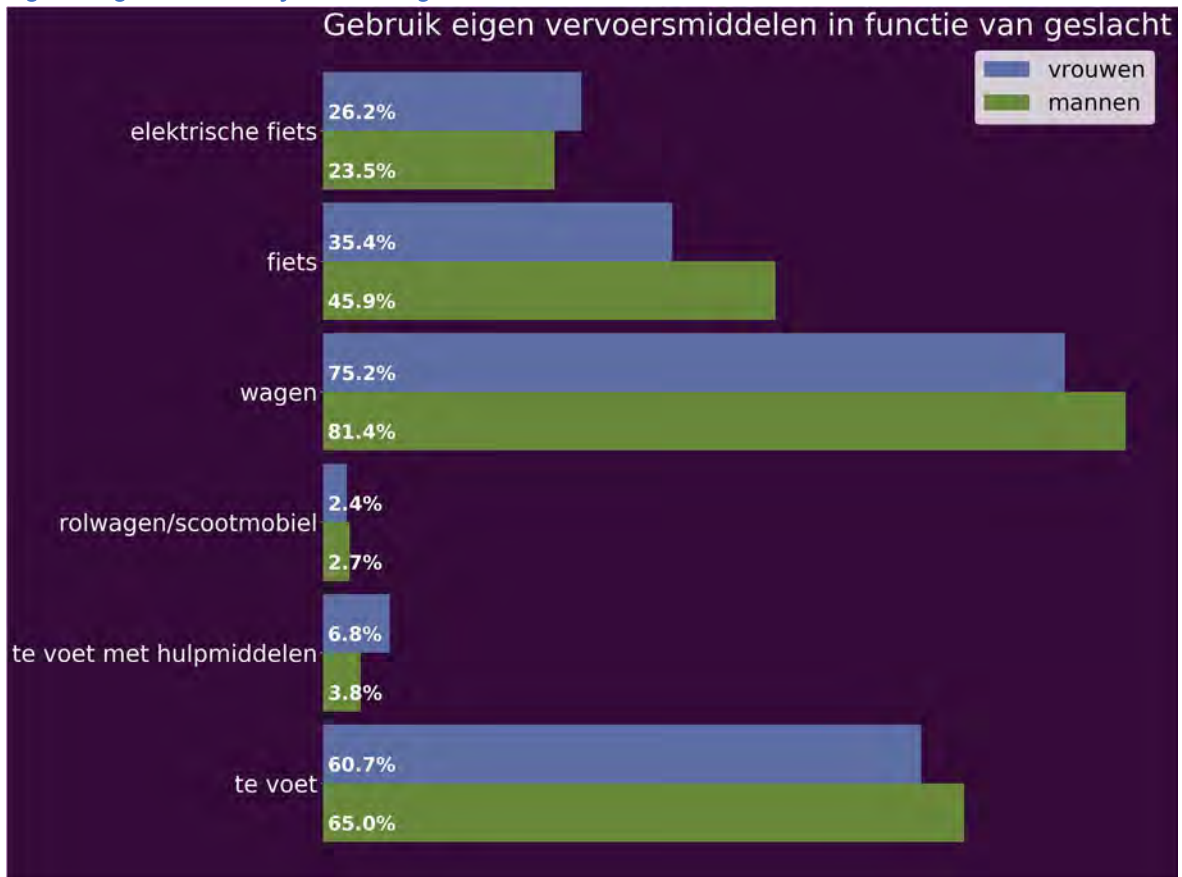



## Eigen vervoer in functie van leeftijdsklasse

Tabel: Eigen vervoer in functie van leeftijdsklasse

|                          | 60-69j | 70-79j | 80+   |
|--------------------------|--------|--------|-------|
| te voet                  | 70,4%  | 60,8%  | 51,1% |
| te voet met hulpmiddelen | 1,2%   | 4,8%   | 14,1% |
| rolwagen/scootmobiel     | 1,8%   | 1,6%   | 5,4%  |
| wagen                    | 90,5%  | 80,8%  | 51,1% |
| fiets                    | 42,6%  | 47,2%  | 26,1% |
| elektrische fiets        | 29,0%  | 29,6%  | 10,9% |

Met betrekking tot te voet, constateren we tegenwoordig een percentage van 70.4% bij de 60-69j. Ten aanzien van de 70-79j is dit percentage 9.6% hoger. Het percentage bij 60-69j is 19.3% hoger dan bij de 80+. Bekijken we het item te voet met hulpmiddelen, constateren we op dit moment een percentage van 1.2% bij de 60-69j. In vergelijking met de 70-79j is dit percentage 3.6% lager. Het percentage dat we in de huidige registratie gevonden hebben bij de 60-69j is 12.9% lager dan bij de 80+. Voor wat betreft rolwagen/scootmobiel, noteren we op dit moment een percentage van 1.8% bij de 60-69j. Vergeleken met de 70-79j is dit percentage 0.2% hoger. Het percentage dat we in de huidige registratie gevonden hebben bij de 60-69j is 3.7% lager dan bij de 80+. Met betrekking tot het item wagen, constateren we op dit moment een percentage van 90.5% bij de 60-69j. Ten aanzien van de 70-79j is dit percentage 9.7% hoger. Het percentage bij 60-69j is 39.4% hoger dan bij de 80+. Met betrekking tot het item fiets, registreren we tegenwoordig een percentage van 42.6% bij de 60-69j. Tegenover de 70-79j is dit 4.6% lager. Het actuele percentage in deze meting bij de 60-69j is 16.5% hoger dan bij de 80+. Inzake elektrische fiets, observeren we tegenwoordig een percentage van 29.0% bij de 60-69j. Ten opzichte van de 70-79j is dit percentage 0.6% lager. Het huidige percentage bij 60-69j is 18.1% hoger dan bij de 80+.

Figuur: Eigen vervoer in functie van leeftijdsklasse

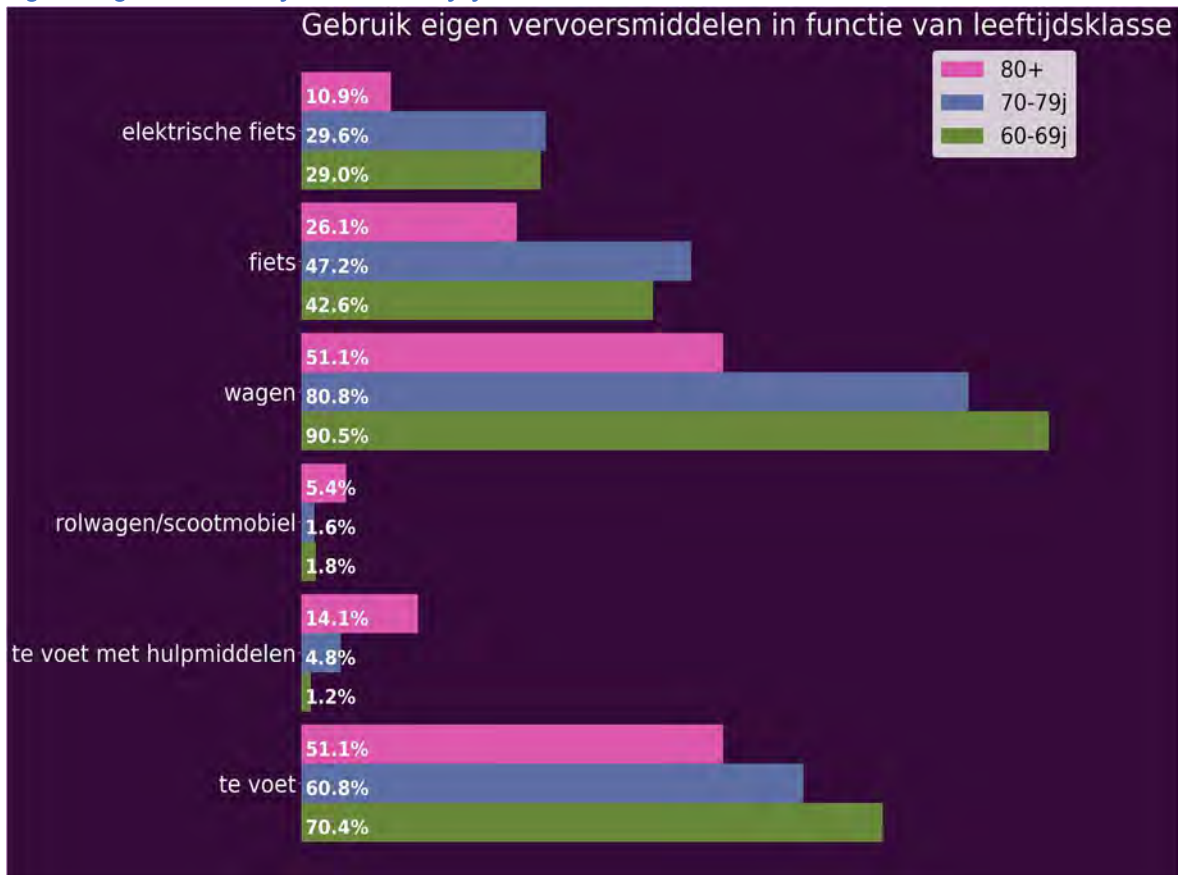

## Vallen

Vallen is een belangrijk aandachtspunt bij thuiswonende ouderen, zeker met de cijfers inzake onaangepastheid van de woning in het achterhoofd.

### Valfrequentie

Een belangrijk thema dat we in dit rapport behandelen is vallen. We vroegen de respondenten hoe vaak ze de afgelopen 12 maand gevallen zijn. Op basis van de antwoorden deelden de de respondenten in drie klassen in. 1 à 2 keer gevallen, 3 à 4 keer gevallen of meer dan vier keer. Het percentage dat niet gevallen is in de afgelopen 12 maand, wordt in onderstaande tabellen niet afgedrukt. Ook hier kan het gebeuren dat cijfers ontbreken, omdat deze variabele in de vorige meting niet bevraagd werd.

Tabel: Valfrequentie

|                                      | Londerzeel_20 | Londerzeel_07 | Vlaams<br>Brabant | Vlaanderen |
|--------------------------------------|---------------|---------------|-------------------|------------|
| 1 à 2 keer gevallen dit jaar         | 13,1%         | 14,9%         | 15,0%             | 14,4%      |
| 3 à 4 keer gevallen dit jaar         | 6,4%          | 8,2%          | 9,6%              | 9,5%       |
| meer dan 4 keer gevallen dit<br>jaar | 2,6%          | 3,2%          | 3,1%              | 3,0%       |

Inzake 1 à 2 keer gevallen dit jaar, noteren we momenteel een percentage van 13.1%. Tegenover de vorige meting is dit percentage 1.8% lager. Het percentage voor 1 à 2 keer gevallen dit jaar, is 1.9% lager dan in Vlaams Brabant. Ten aanzien van de resultaten van Vlaanderen is het actuele percentage 1.3% lager.

Aangaande 3 à 4 keer gevallen dit jaar, observeren we een percentage van 6.4%. Ten aanzien van de vorige meting is dit percentage 1.8% lager. Het huidige percentage voor 3 à 4 keer gevallen dit jaar, is 3.2% lager dan in Vlaams Brabant. Ten opzichte van Vlaanderen is het percentage in de huidige meting 3.1% lager.

Aangaande meer dan 4 keer gevallen dit jaar, ontdekken we op dit moment een percentage van 2.6%. Tegenover de vorige meting is dit percentage 0.7% lager. Het actuele percentage voor meer dan 4 keer gevallen dit jaar, is 0.5% lager dan in Vlaams Brabant. Vergeleken met de cijfers uit Vlaanderen is het actuele percentage 0.4% lager.

Figuur: Valfrequentie

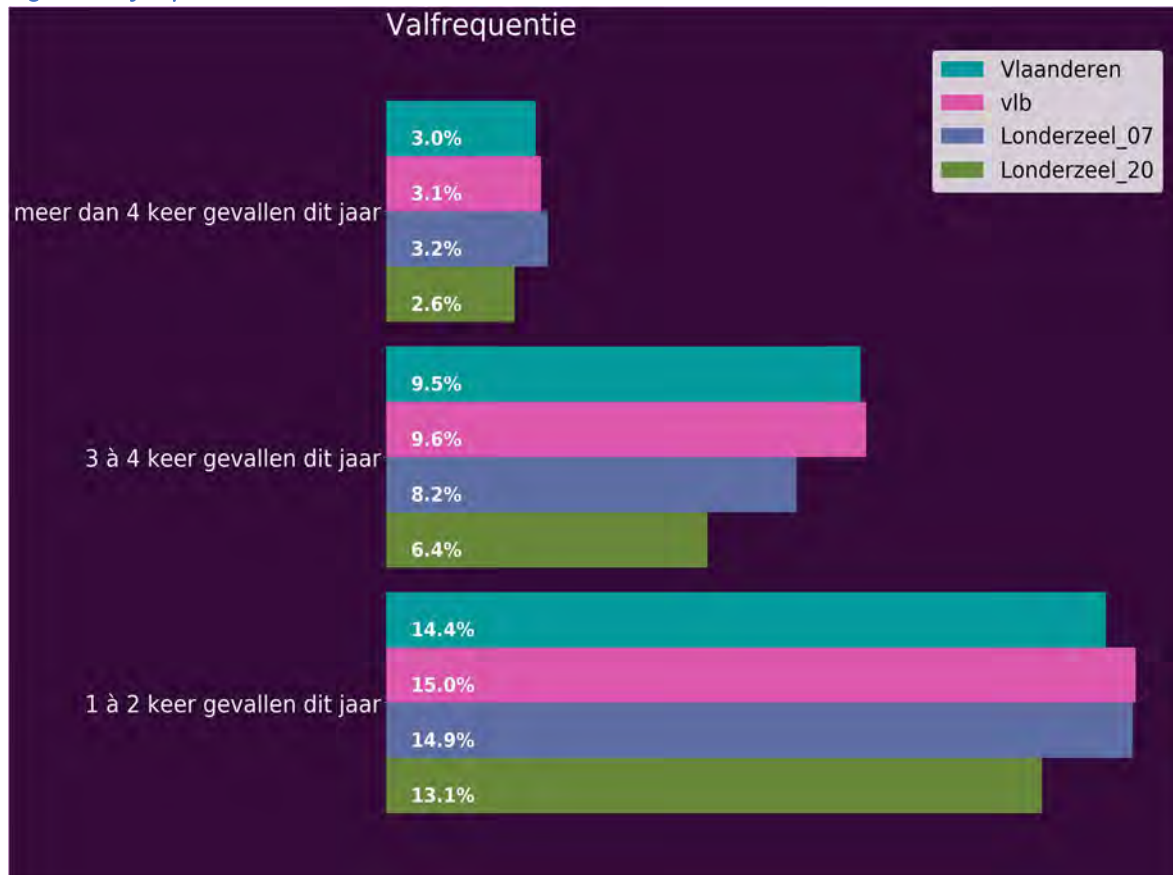

## Valfrequentie in functie van geslacht

Tabel: Valfrequentie in functie van geslacht

|                                   | mannen | vrouwen |
|-----------------------------------|--------|---------|
| 1 à 2 keer gevallen dit jaar      | 9,4%   | 16,0%   |
| 3 à 4 keer gevallen dit jaar      | 5,0%   | 7,8%    |
| meer dan 4 keer gevallen dit jaar | 2,2%   | 2,9%    |

Met betrekking tot 1 à 2 keer gevallen dit jaar, noteren we op dit moment een percentage van 9.4% bij de mannen. Vergeleken met de vrouwen is dit percentage 6.6% lager. Inzake 3 à 4 keer gevallen dit jaar, ontdekken we actueel een percentage van 5.0% bij de mannen. Vergeleken met de vrouwen is dit 2.8% lager. Voor wat betreft meer dan 4 keer gevallen dit jaar, noteren we op dit moment een percentage van 2.2% bij de mannen. In vergelijking met de vrouwen is dit 0.7% lager.

Figuur: Valfrequentie in functie van geslacht

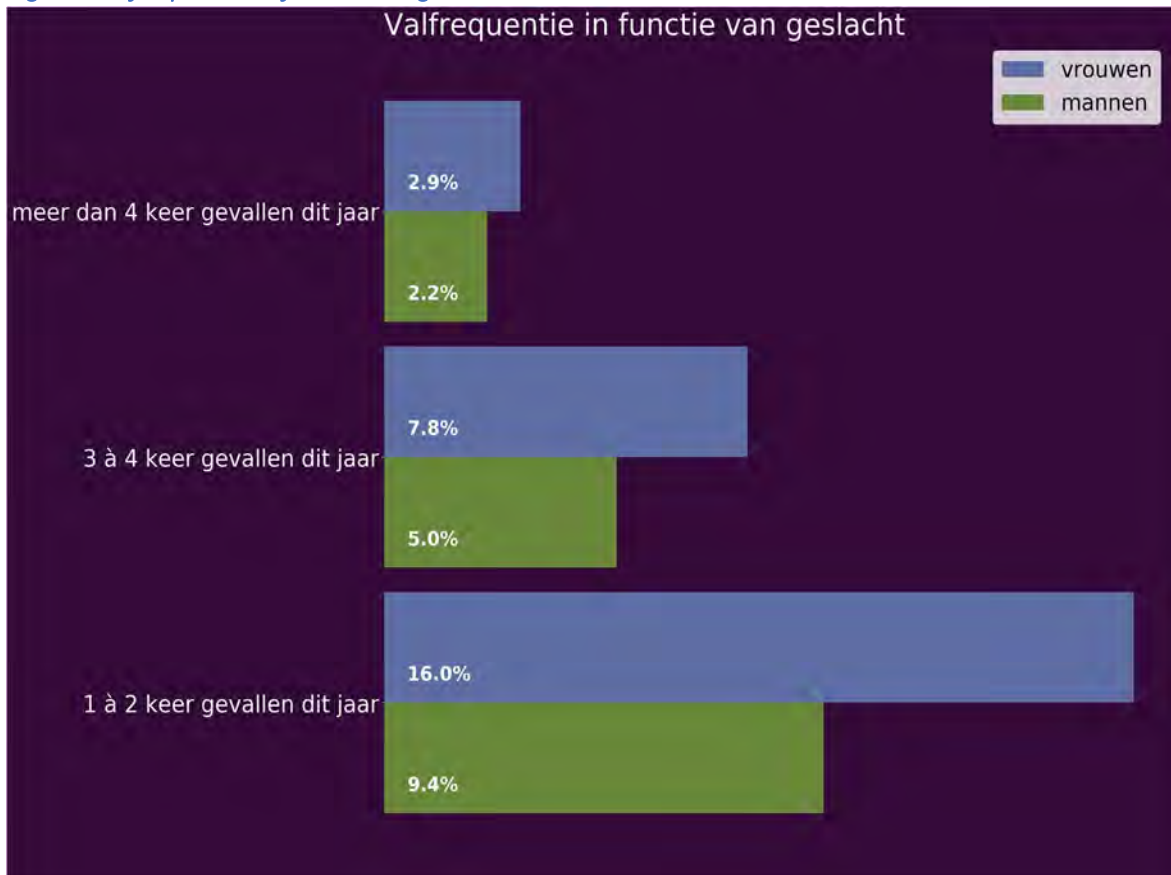

## Valfrequentie in functie van leeftijdsklasse

Tabel: Valfrequentie in functie van leeftijdsklasse

|                                   | 60-69j | 70-79j | 80+   |
|-----------------------------------|--------|--------|-------|
| 1 à 2 keer gevallen dit jaar      | 8,9%   | 15,9%  | 16,5% |
| 3 à 4 keer gevallen dit jaar      | 5,4%   | 7,1%   | 7,7%  |
| meer dan 4 keer gevallen dit jaar | 1,8%   | 1,6%   | 4,4%  |

Omtrent 1 à 2 keer gevallen dit jaar, constateren we actueel een percentage van 8.9% bij de 60-69j. Ten aanzien van de 70-79j is het percentage 6.9% lager. Het huidige percentage bij 60-69j is 7.6% lager dan bij de 80+. Bekijken we het item 3 à 4 keer gevallen dit jaar, registreren we op dit moment een percentage van 5.4% bij de 60-69j. Ten aanzien van de 70-79j is het percentage 1.8% lager. Het actuele percentage bij de 60-69j is 2.3% lager dan bij de 80+. Met betrekking tot het item meer dan 4 keer gevallen dit jaar, constateren we tegenwoordig een percentage van 1.8% bij de 60-69j. Ten opzichte van de 70-79j is het percentage 0.2% hoger. Het percentage dat we in de huidige registratie gevonden hebben bij de 60-69j is 2.6% lager dan bij de 80+.

Figuur: Valfrequentie in functie van leeftijdsklasse

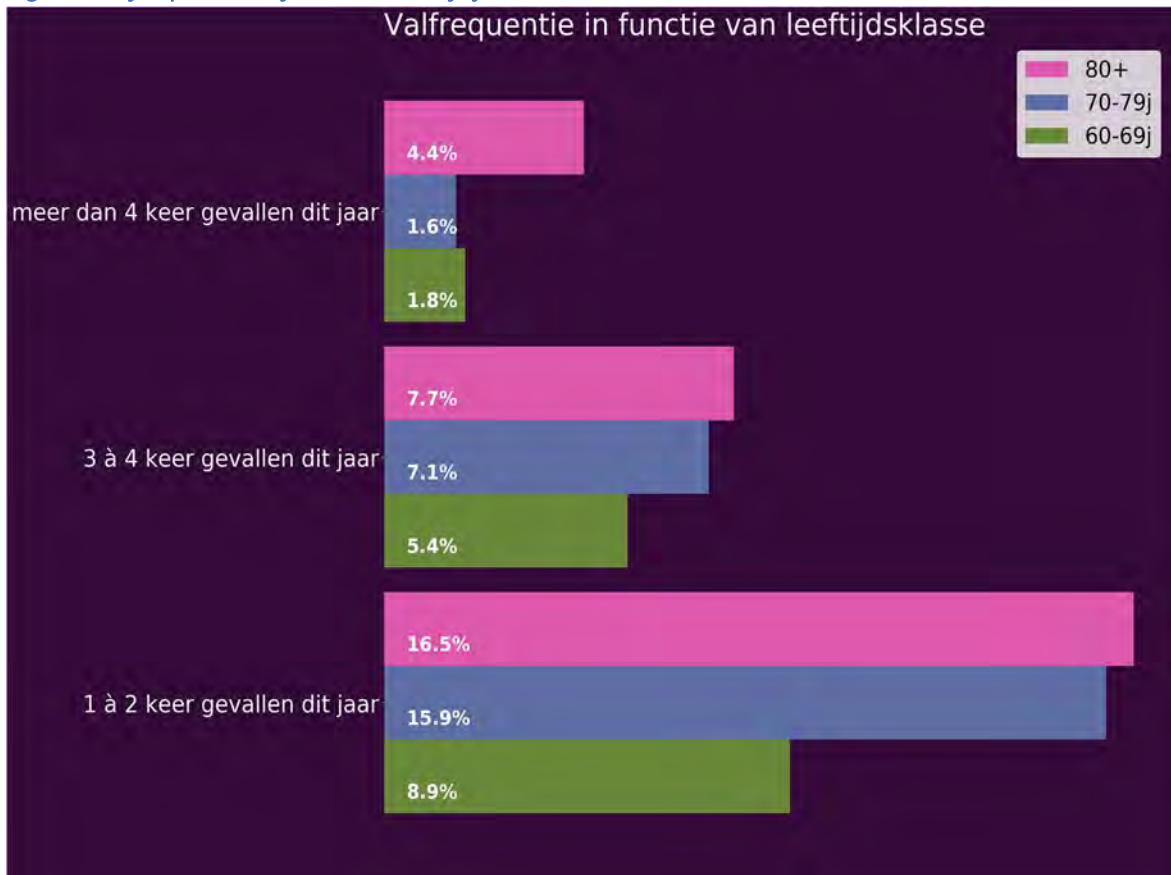



## Ondervoeding

Een volgende belangrijk aspect, dat we bespreken in het thema gezondheid, is ondervoeding. Over ondervoeding is heel wat cijfermateriaal ter beschikking over ouderen die in intramurale settings verblijven. Volgens ons, is dit de eerste keer dat ondervoeding bij thuiswonende ouderen op een dergelijke representatieve manier onderzocht wordt. Om dit te meten gebruikten we drie vragen die deel uit maken van de Mini Nutritional Assessment (MNA) en waarvan geweten is dat ze een grote voorspellende waarde voor ondervoeding hebben. Op basis van de individuele totaalscores voor ondervoeding werden de respondenten ingedeeld in ondervoed, risico op ondervoeding en goed gevoed. Ook in deze tabellen kunnen gegevens van vorige metingen ontbreken omdat deze vragen niet opgenomen waren in de vorige vragenlijst.

Tabel: Ondervoeding

|                        | Londerzeel_20 | Vlaams<br>Brabant | Vlaanderen |
|------------------------|---------------|-------------------|------------|
| ondervoed              | 9,6%          | 10,8%             | 11,7%      |
| risico op ondervoeding | 13,0%         | 14,6%             | 17,7%      |
| goed gevoed            | 77,4%         | 74,6%             | 70,6%      |

Bekijken we het item ondervoed, merken we in de huidige meting een percentage van 9.6%. Ten opzichte van Vlaams Brabant is dit percentage 1.2% lager. Het percentage voor ondervoed is 2.1% lager dan in Vlaanderen.

Met betrekking tot het item risico op ondervoeding, zien we op dit moment een percentage van 13.0%. Vergeleken met Vlaams Brabant is dit percentage 1.6% lager. Het actuele percentage in deze meting voor risico op ondervoeding is 4.6% lager dan in Vlaanderen.

Aangaande goed gevoed, registreren we tegenwoordig een percentage van 77.4%. Ten opzichte van Vlaams Brabant is dit percentage 2.8% hoger. Het percentage uit deze meting voor goed gevoed is 6.8% hoger dan in Vlaanderen.

Figuur: Ondervoeding

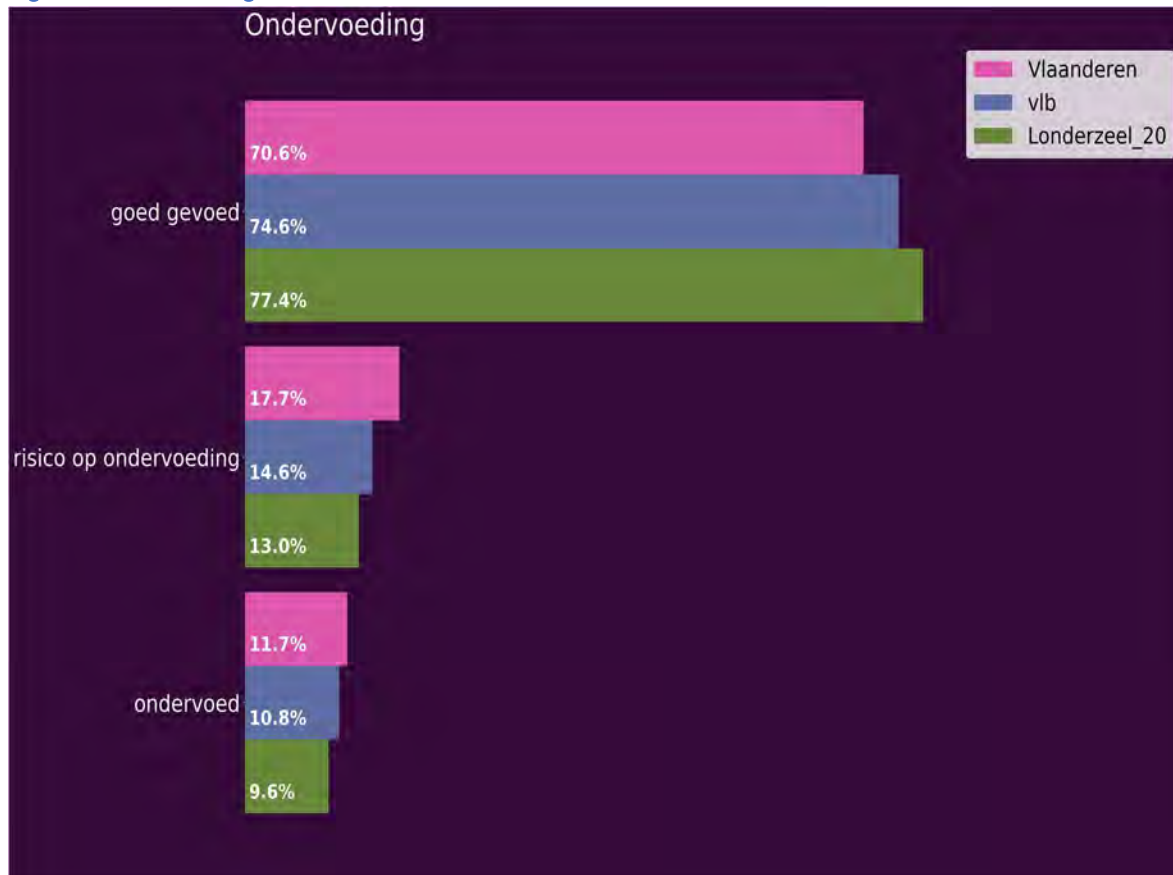

## Ondervoeding in functie van geslacht

Tabel: Ondervoeding in functie van geslacht

|                        | mannen | vrouwen |
|------------------------|--------|---------|
| ondervoed              | 7,2%   | 11,9%   |
| risico op ondervoeding | 10,5%  | 15,5%   |
| goed gevoed            | 82,3%  | 72,7%   |

Voor wat betreft ondervoed, merken we actueel een percentage van 7.2% bij de mannen. In vergelijking met de vrouwen is het percentage 4.7% lager. Omtrent risico op ondervoeding, merken we op dit moment een percentage van 10.5% bij de mannen. Vergeleken met de vrouwen is dit percentage 5.0% lager. Voor wat betreft goed gevoed, noteren we op dit moment een percentage van 82.3% bij de mannen. In vergelijking met de vrouwen is dit 9.6% hoger.

Figuur: Ondervoeding in functie van geslacht

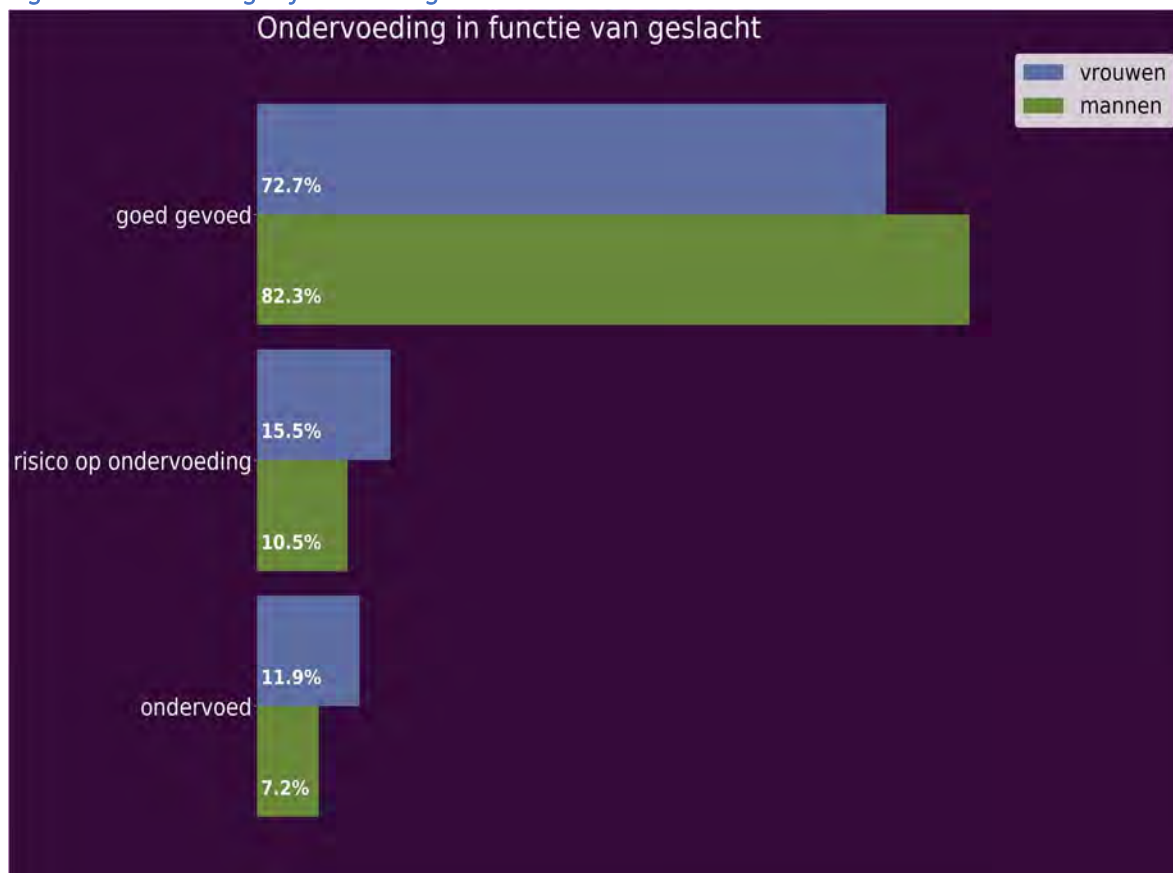

## Ondervoeding in functie van leeftijdsklasse

Tabel: Ondervoeding in functie van leeftijdsklasse

|                        | 60-69j | 70-79j | 80+   |
|------------------------|--------|--------|-------|
| ondervoed              | 6,5%   | 10,9%  | 14,0% |
| risico op ondervoeding | 13,1%  | 10,9%  | 16,3% |
| goed gevoed            | 80,4%  | 78,2%  | 69,8% |

Met betrekking tot ondervoed, merken we momenteel een percentage van 6.5% bij de 60-69j. Tegenover de 70-79j is het percentage 4.4% lager. Het percentage dat we in deze meting gevonden hebben bij de 60-69j is 7.4% lager dan bij de 80+. Omtrent risico op ondervoeding, registreren we tegenwoordig een percentage van 13.1% bij de 60-69j. Ten aanzien van de 70-79j is het percentage 2.2% hoger. Het percentage bij 60-69j is 3.2% lager dan bij de 80+. Aangaande goed gevoed, merken we in de huidige meting een percentage van 80.4% bij de 60-69j. Ten opzichte van de 70-79j is dit 2.2% hoger. Het percentage dat we in deze meting gevonden hebben bij de 60-69j is 10.6% hoger dan bij de 80+.

Figuur: Ondervoeding in functie van leeftijdsklasse

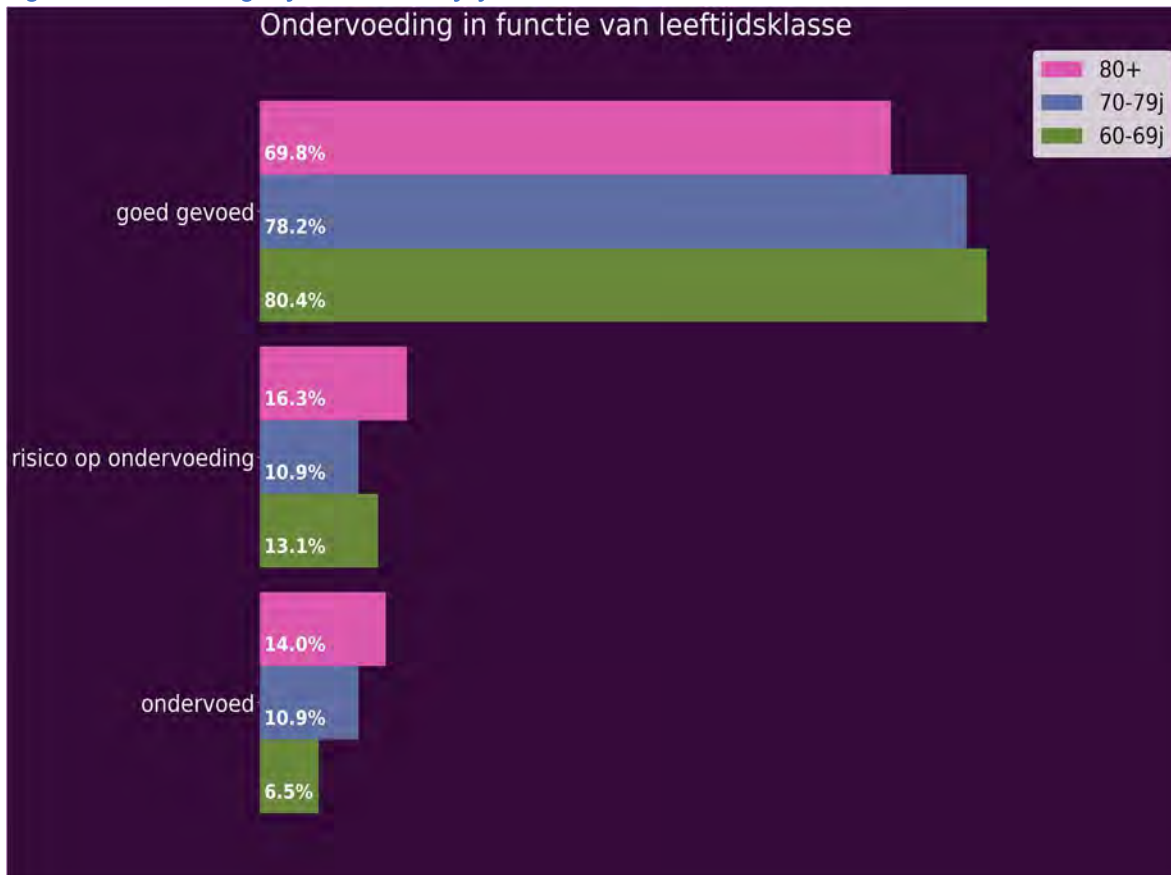

## Zicht

Een volgend aspect, dat we bespreken binnen het thema gezondheid, is zicht. We vroegen de respondenten of ze goed zien, en indien dit niet het geval is ze dan een al dan niet aangepaste bril dragen. Ook hier kunnen terug gegevens uit vorige metingen ontbreken aangezien de vraag niet opgenomen was in de toenmalige vragenlijst.

Tabel: Zicht

|  | Londerzeel_20 |
|--|---------------|
| Ik zie goed                                      | 45,8%         |
| Ik zie slecht, en draag géén of een slechte bril | 4,2%          |
| Ik zie slecht, maar heb een goede bril           | 50,0%         |

Inzake ik zie goed, ontdekken we in de huidige meting een percentage van 45.8%. Met betrekking tot het item ik zie slecht, en draag géén of een slechte bril, observeren we momenteel een percentage van 4.2%. Aangaande ik zie slecht, maar heb een goede bril, ontdekken we op dit moment een percentage van 50.0%.

Figuur: Zicht



## Zicht in functie van geslacht

Tabel: Zicht in functie van geslacht

|  | mannen | vrouwen |
|--|--------|---------|
| Ik zie goed                                      | 51,4%  | 40,9%   |
| Ik zie slecht, en draag géén of een slechte bril | 5,6%   | 3,0%    |
| Ik zie slecht, maar heb een goede bril           | 43,0%  | 56,2%   |

Voor wat betreft ik zie goed, constateren we tegenwoordig een percentage van 51.4% bij de mannen. Ten opzichte van de vrouwen is het percentage 10.5% hoger. Bekijken we het item Ik zie slecht, en draag géén of een slechte bril, noteren we tegenwoordig een percentage van 5.6% bij de mannen. Tegenover de vrouwen is dit 2.6% hoger. Bekijken we het item Ik zie slecht, maar heb een goede bril, constateren we op dit moment een percentage van 43.0% bij de mannen. Ten aanzien van de vrouwen is dit percentage 13.1% lager.



Figuur: Zicht in functie van geslacht

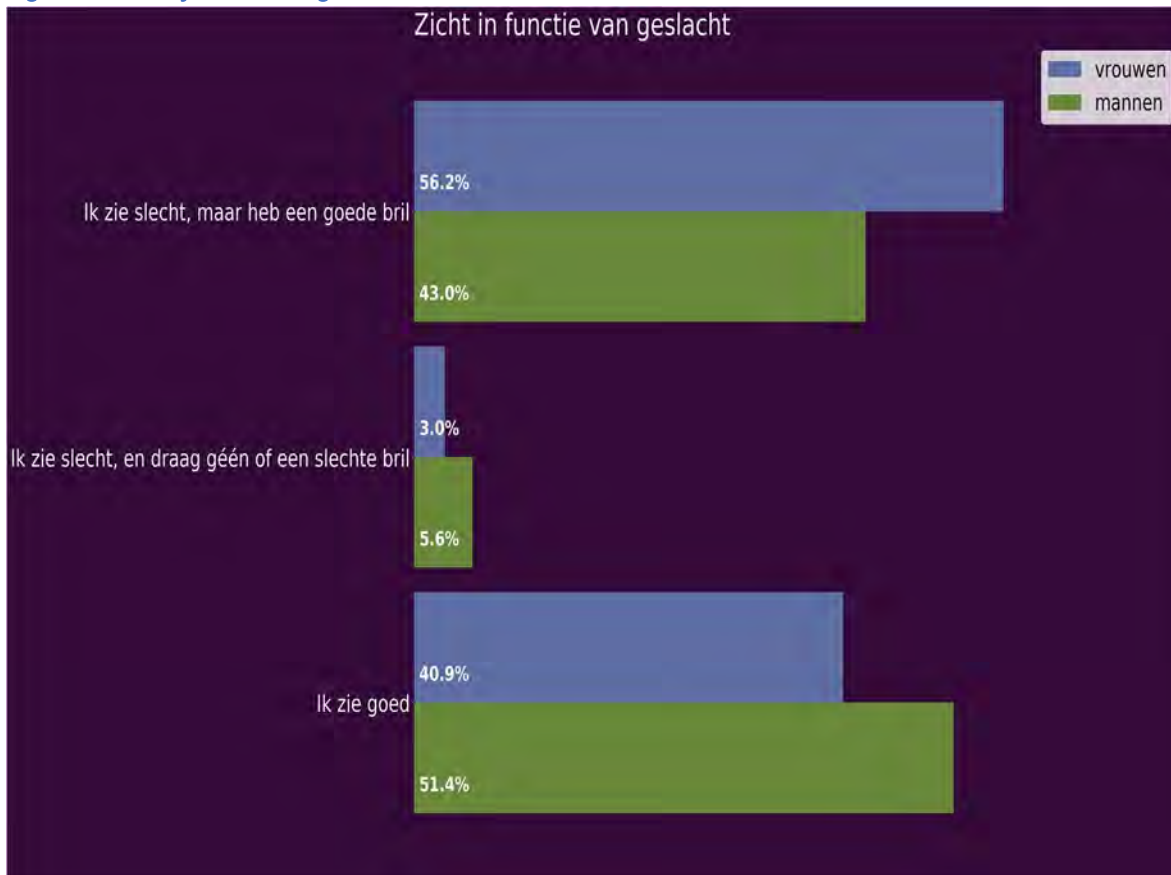

## Zicht in functie van leeftijdsklasse

Tabel: Zicht in functie van leeftijdsklasse

|  | 60-69j | 70-79j | 80+   |
|--|--------|--------|-------|
| Ik zie goed                                      | 44,0%  | 45,2%  | 50,0% |
| Ik zie slecht, en draag géén of een slechte bril | 4,8%   | 2,4%   | 5,7%  |
| Ik zie slecht, maar heb een goede bril           | 51,2%  | 52,4%  | 44,3% |

Bekijken we het item Ik zie goed, ontdekken we in de huidige meting een percentage van 44.0% bij de 60-69j. In vergelijking met de 70-79j is dit 1.1% lager. Het percentage bij 60-69j is 6.0% lager dan bij de 80+. Omtrent Ik zie slecht, en draag géén of een slechte bril, registreren we actueel een percentage van 4.8% bij de 60-69j. Vergeleken met de 70-79j is het percentage 2.3% hoger. Het percentage uit deze meting bij de 60-69j is 0.9% lager dan bij de 80+. Inzake Ik zie slecht, maar heb een goede bril, registreren we tegenwoordig een percentage van 51.2% bij de 60-69j. Tegenover de 70-79j is het percentage 1.2% lager. Het percentage bij 60-69j is 6.9% hoger dan bij de 80+.

Figuur: Zicht in functie van leeftijdsklasse

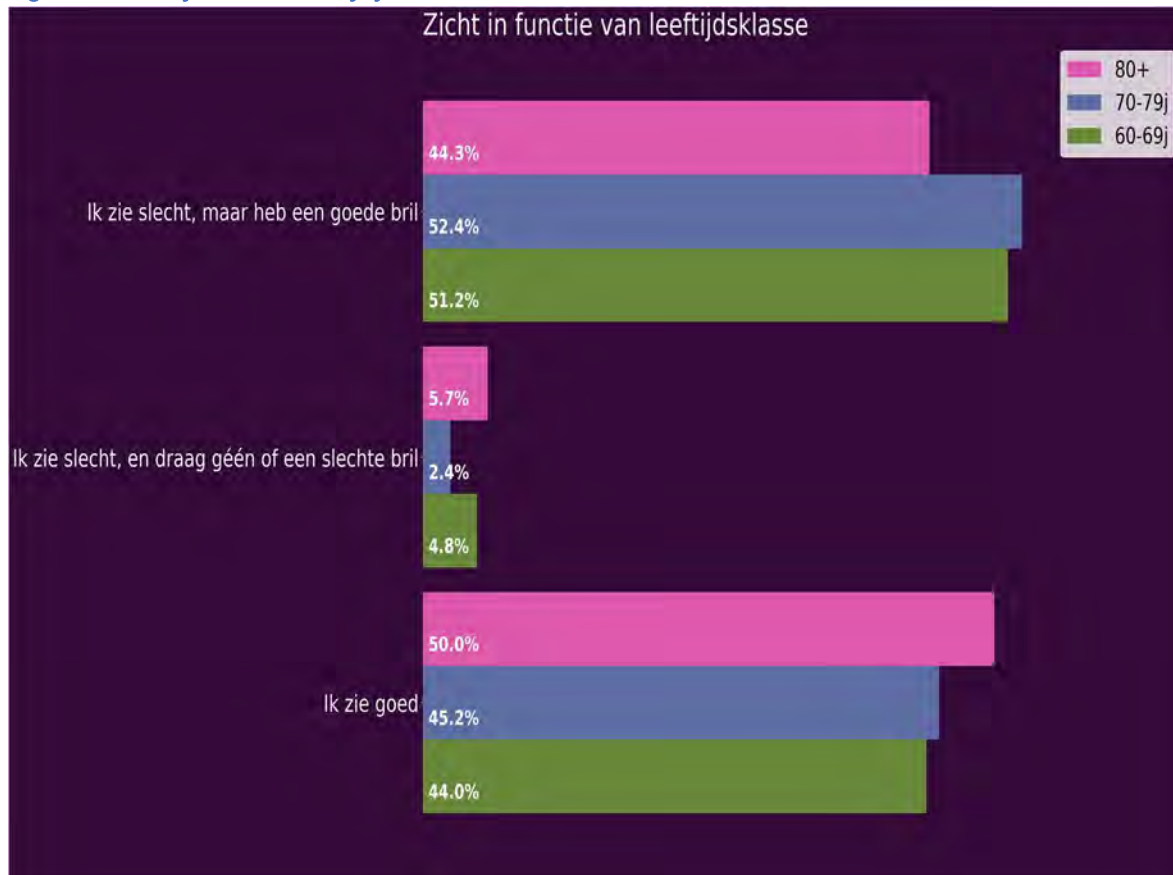

## Gehoor

Naast zicht, speelt ook het gehoor een belangrijke rol binnen de gezondheid van thuiswonende ouderen. Bovendien heeft onderzoek de relatie tussen gehoor en sociale contacten en het bijwonen van activiteiten aangetoond. We vroegen ouderen of ze goed horen en indien dit niet het geval is of ze al dan niet een hoorapparaat dragen.

Tabel: Gehoor

|   | Londerzeel_20 |
|---|---------------|
| Ik hoor goed                                | 69,3%         |
| Ik hoor slecht, en draag géén hoorapparaat  | 18,9%         |
| Ik hoor slecht, maar draag een hoorapparaat | 11,9%         |

Aangaande Ik hoor goed, zien we tegenwoordig een percentage van 69.3%. Bekijken we het item Ik hoor slecht, en draag géén hoorapparaat, zien we een percentage van 18.9%. Voor wat betreft Ik hoor slecht, maar draag een hoorapparaat, noteren we actueel een percentage van 11.9%.

Figuur: Gehoor



## Gehoor in functie van geslacht

Tabel: Gehoor in functie van geslacht

|   | mannen | vrouwen |
|---|--------|---------|
| Ik hoor goed                                | 65,0%  | 73,4%   |
| Ik hoor slecht, en draag géén hoorapparaat  | 23,5%  | 14,8%   |
| Ik hoor slecht, maar draag een hoorapparaat | 11,5%  | 11,8%   |

Aangaande Ik hoor goed, merken we in de huidige meting een percentage van 65.0% bij de mannen. Tegenover de vrouwen is dit 8.4% lager. Met betrekking tot het item Ik hoor slecht, en draag géén hoorapparaat, zien we in de huidige meting een percentage van 23.5% bij de mannen. In vergelijking met de vrouwen is het percentage 8.7% hoger. Inzake Ik hoor slecht, maar draag een hoorapparaat, noteren we tegenwoordig een percentage van 11.5% bij de mannen. Ten aanzien van de vrouwen is dit 0.3% lager.

*Figuur: Gehoor in functie van geslacht*

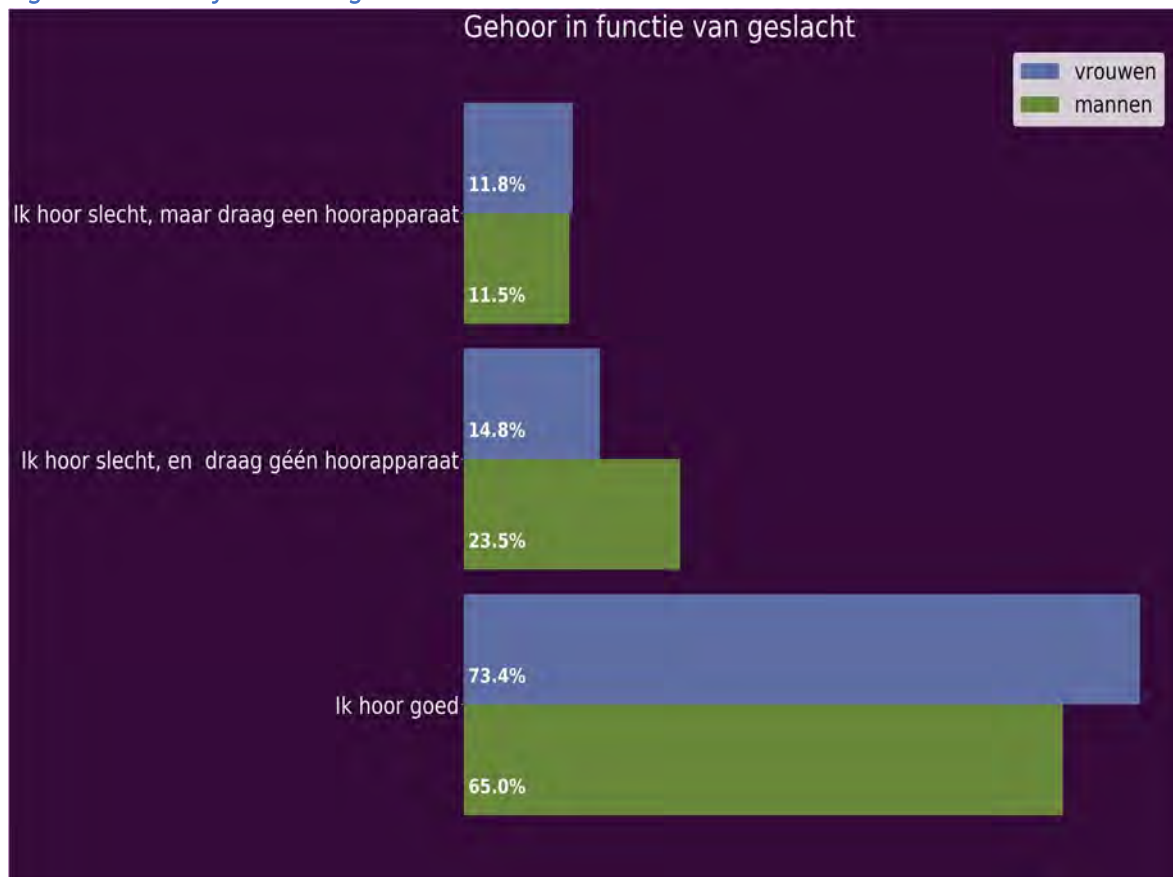

## Gehoor in functie van leeftijdsklasse

Tabel: Gehoor in functie van leeftijdsklasse

|   | 60-69j | 70-79j | 80+   |
|---|--------|--------|-------|
| Ik hoor goed                                | 74,0%  | 76,4%  | 50,6% |
| Ik hoor slecht, en draag géén hoorapparaat  | 17,8%  | 15,0%  | 27,0% |
| Ik hoor slecht, maar draag een hoorapparaat | 8,3%   | 8,7%   | 22,5% |

Met betrekking tot Ik hoor goed, registreren we momenteel een percentage van 74.0% bij de 60-69j. Ten aanzien van de 70-79j is dit 2.4% lager. Het percentage dat we in deze meting gevonden hebben bij de 60-69j is 23.4% hoger dan bij de 80+. Omtrent Ik hoor slecht, en draag géén hoorapparaat, merken we momenteel een percentage van 17.8% bij de 60-69j. Tegenover de 70-79j is dit percentage 2.8% hoger. Het percentage dat we in deze meting gevonden hebben bij de 60-69j is 9.2% lager dan bij de 80+. Voor wat betreft Ik hoor slecht, maar draag een hoorapparaat, registreren we tegenwoordig een percentage van 8.3% bij de 60-69j. Ten aanzien van de 70-79j is dit 0.4% lager. Het percentage dat we in de huidige registratie gevonden hebben bij de 60-69j is 14.2% lager dan bij de 80+.



Figuur: Gehoor in functie van leeftijdsklasse

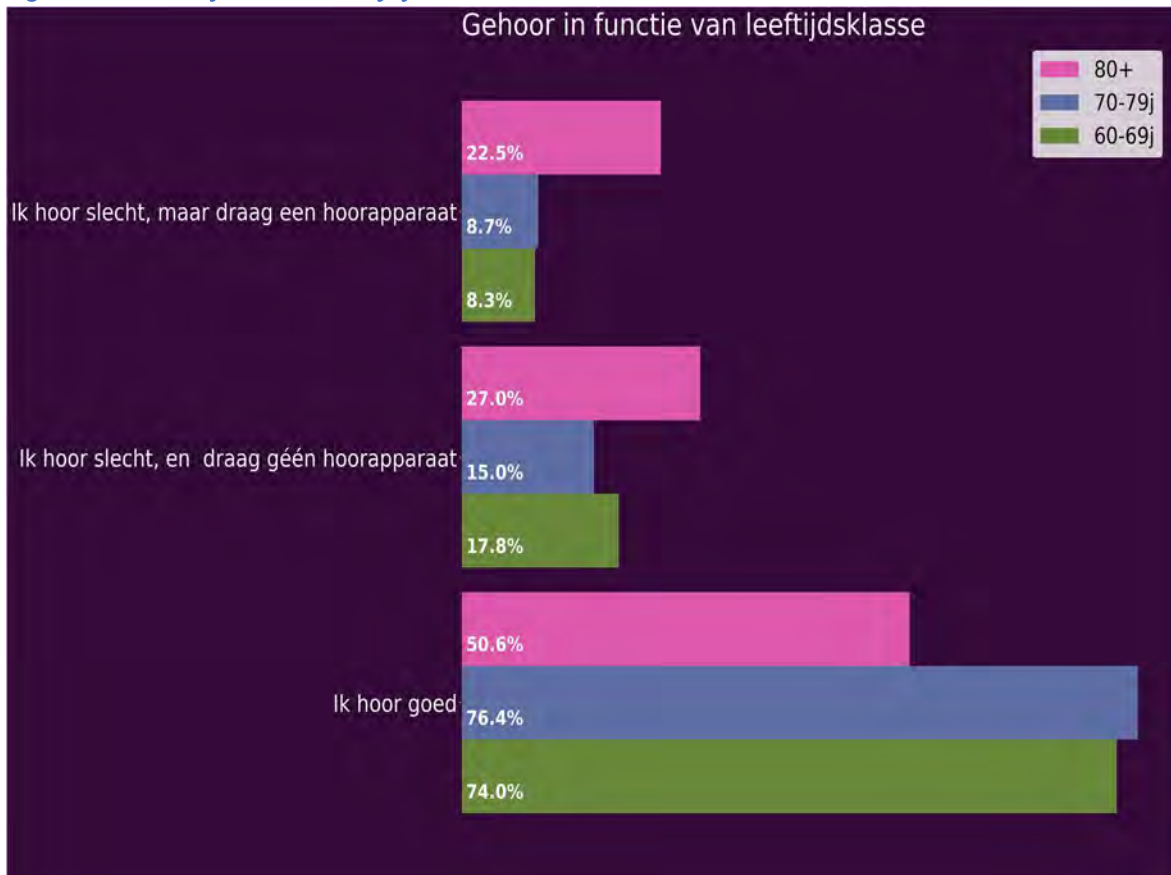

## Hulp

In de volgende reeks analyses gaan we na hoe het gesteld is met de hulp die thuiswonende ouderen ontvangen en in welke mate ze tevreden zijn over die hulp.

### Hulp nodig voor

Het is ook mogelijk dat men bij het verouderen hulp nodig heeft. Om hier een zicht op te krijgen vroegen we aan de respondenten of zij hulp nodig hebben voor persoonlijke zorg, het huishouden en/ of persoonlijke verplaatsingen. Hieronder worden de percentages weergegeven van zij die aangegeven hebben hulp nodig te hebben.

Tabel: Hulp nodig voor

|                                   | Londerzeel_20 | Londerzeel_07 | Vlaams<br>Brabant | Vlaanderen |
|-----------------------------------|---------------|---------------|-------------------|------------|
| hulp nodig voor persoonlijke zorg | 7,3%          | 10,0%         | 9,8%              | 10,8%      |
| hulp nodig voor huishouden        | 16,8%         | 20,8%         | 22,2%             | 23,1%      |
| hulp nodig voor verplaatsen       | 17,3%         | 22,9%         | 21,2%             | 20,3%      |

Voor wat betreft hulp nodig voor persoonlijke zorg, noteren we een percentage van 7.3%. Vergeleken met de vorige meting is dit percentage 2.8% lager. Het percentage dat we in de huidige registratie gevonden hebben voor hulp nodig voor persoonlijke zorg is 2.5% lager dan in Vlaams Brabant. In vergelijking met Vlaanderen is het huidig percentage 3.6% lager.

Omtrent hulp nodig voor huishouden, zien we actueel een percentage van 16.8%. In vergelijking met de vorige keer dat de meting plaatsvond is dit percentage 4.0% lager. Het actuele percentage in deze meting voor hulp nodig voor huishouden is 5.4% lager dan in Vlaams Brabant. Vergeleken met de cijfers uit Vlaanderen is het huidig percentage 6.4% lager.

Voor wat betreft hulp nodig voor verplaatsen, ontdekken we actueel een percentage van 17.3%. Tegenover de vorige meting is dit percentage 5.6% lager. Het percentage uit deze meting voor hulp nodig voor verplaatsen is 3.9% lager dan in Vlaams Brabant. Ten opzichte van Vlaanderen is het actuele percentage 3.0% lager.

Figuur: Hulp nodig voor

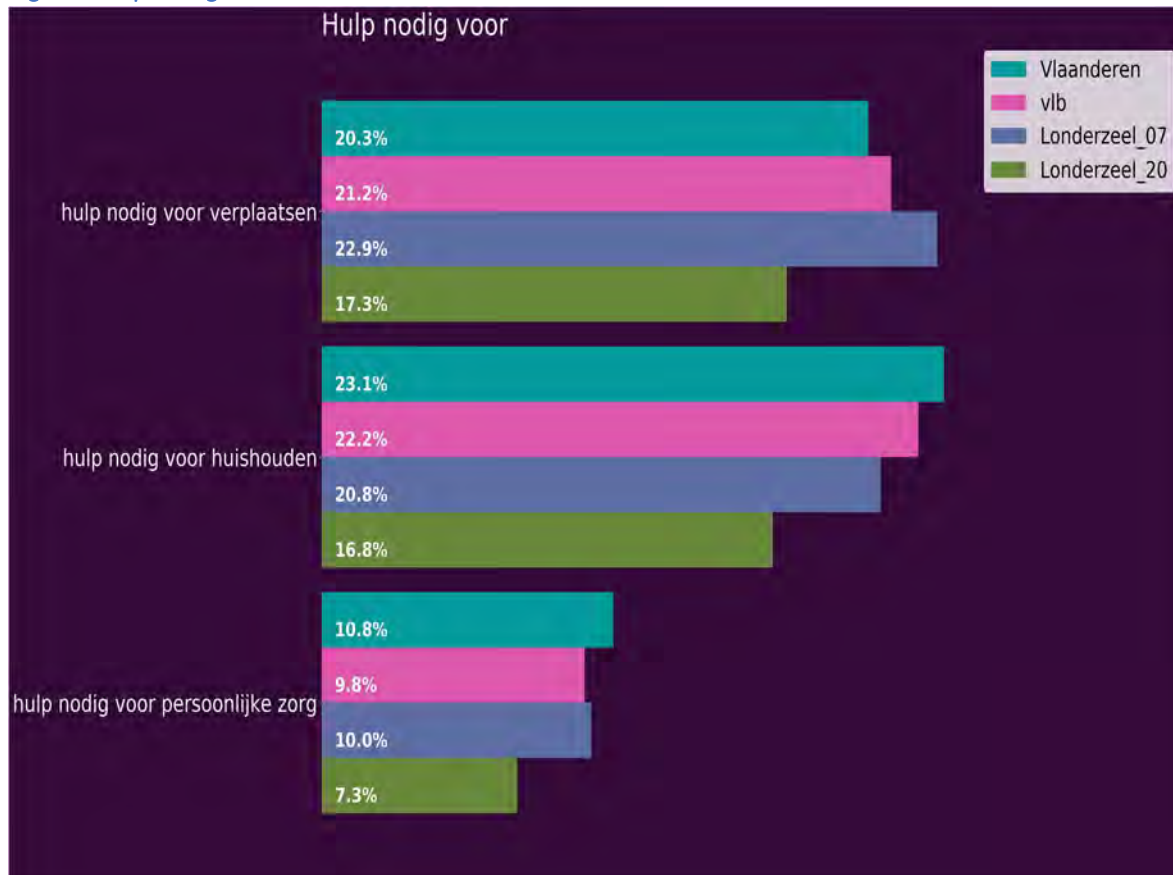

## Hulp nodig in functie van geslacht

Tabel: Hulp nodig in functie van geslacht

|                                   | mannen | vrouwen |
|-----------------------------------|--------|---------|
| hulp nodig voor persoonlijke zorg | 5,0%   | 8,8%    |
| hulp nodig voor huishouden        | 12,9%  | 19,9%   |
| hulp nodig voor verplaatsen       | 11,3%  | 22,3%   |

Omtrent hulp nodig voor persoonlijke zorg, registreren we tegenwoordig een percentage van 5.0% bij de mannen. Vergeleken met de vrouwen is dit 3.8% lager. Omtrent hulp nodig voor huishouden, constateren we actueel een percentage van 12.9% bij de mannen. Ten aanzien van de vrouwen is dit percentage 7.0% lager. Inzake hulp nodig voor verplaatsen, noteren we momenteel een percentage van 11.3% bij de mannen. Ten opzichte van de vrouwen is dit 11.0% lager.

*Figuur: Hulp nodig in functie van geslacht*

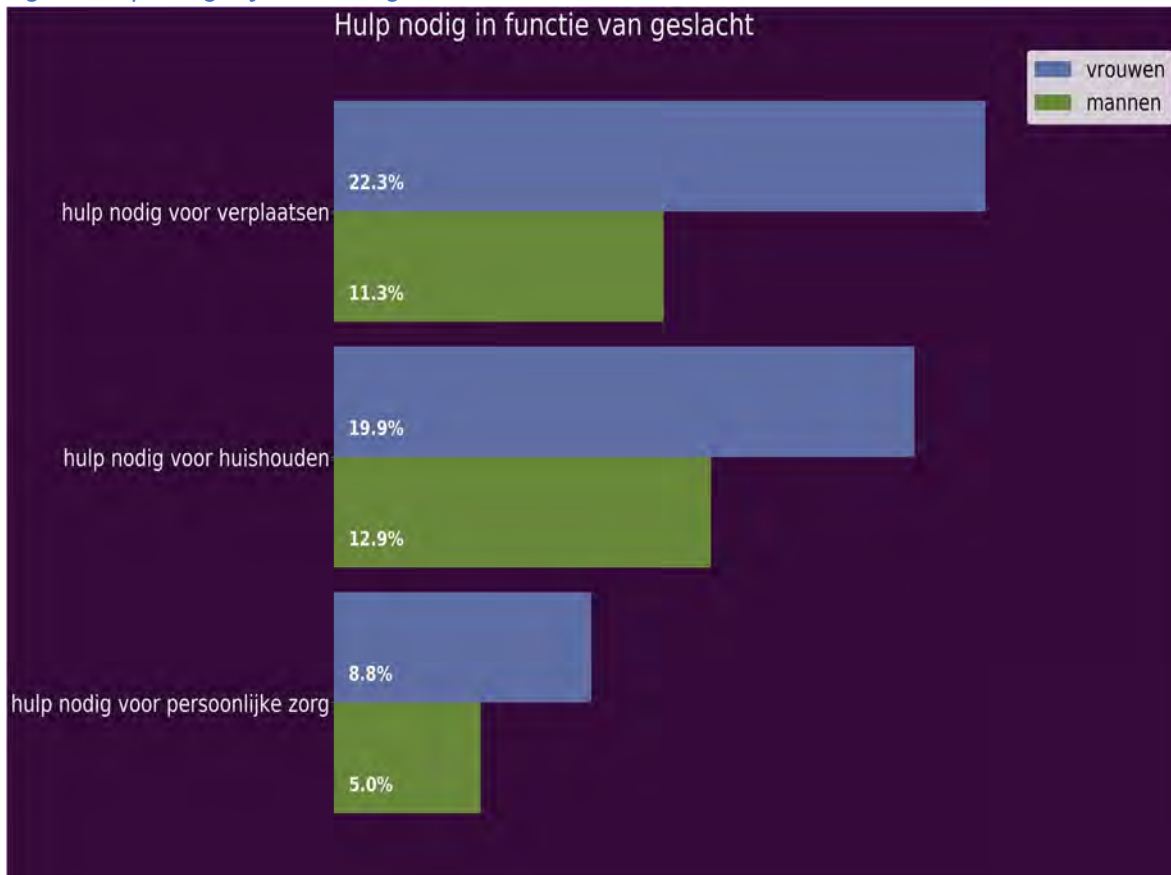

## Hulp nodig in functie van leeftijdsklasse

Tabel: Hulp nodig in functie van leeftijdsklasse

|                                   | 60-69j | 70-79j | 80+   |
|-----------------------------------|--------|--------|-------|
| hulp nodig voor persoonlijke zorg | 1,8%   | 5,6%   | 19,5% |
| hulp nodig voor huishouden        | 13,3%  | 13,9%  | 27,7% |
| hulp nodig voor verplaatsen       | 4,8%   | 15,6%  | 46,3% |

Voor wat betreft hulp nodig voor persoonlijke zorg, ontdekken we tegenwoordig een percentage van 1.8% bij de 60-69j. Vergeleken met de 70-79j is het percentage 3.9% lager. Het percentage dat we in de huidige registratie gevonden hebben bij de 60-69j is 17.8% lager dan bij de 80+. Met betrekking tot het item hulp nodig voor huishouden, constateren we momenteel een percentage van 13.3% bij de 60-69j. In vergelijking met de 70-79j is het percentage 0.7% lager. Het percentage bij 60-69j is 14.5% lager dan bij de 80+. Met betrekking tot het item hulp nodig voor verplaatsen, zien we op dit moment een percentage van 4.8% bij de 60-69j. Vergeleken met de 70-79j is dit percentage 10.8% lager. Het percentage bij 60-69j is 41.6% lager dan bij de 80+.

*Figuur: Hulp nodig in functie van leeftijdsklasse*

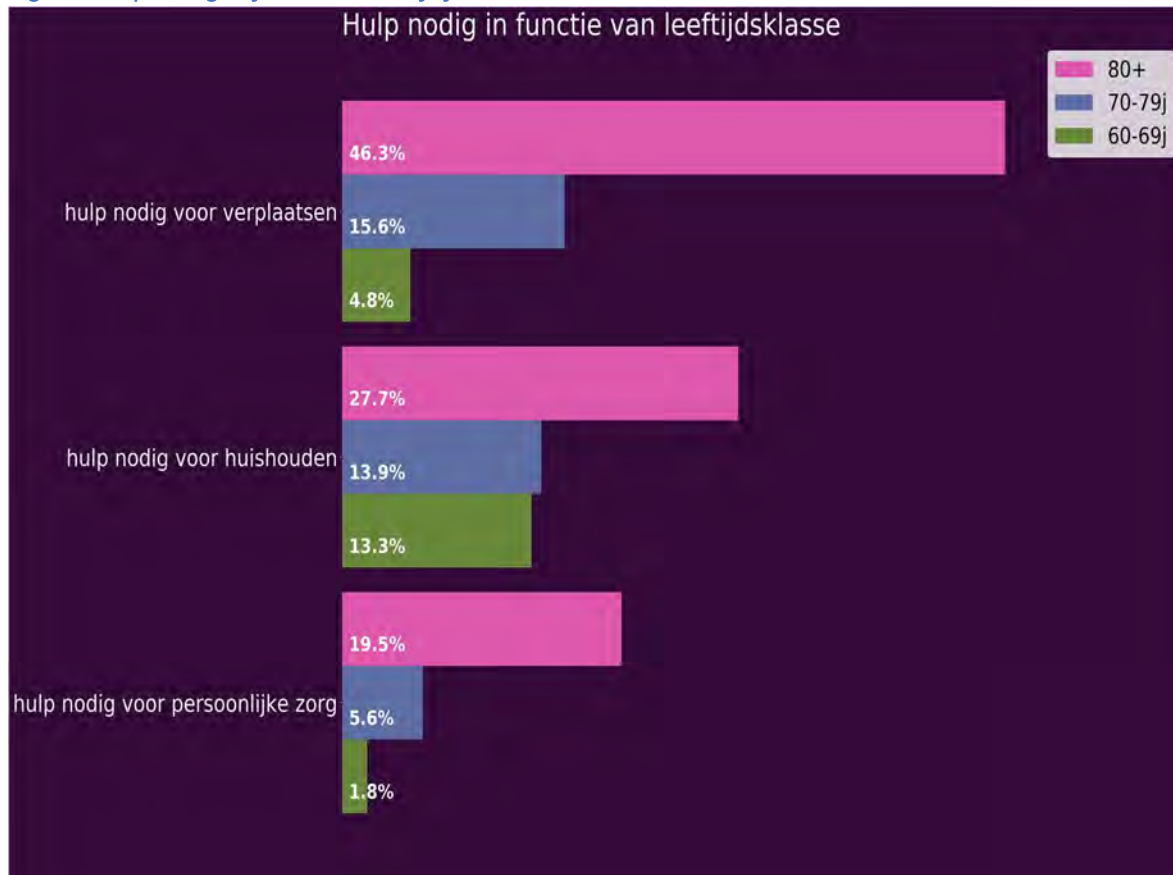

## Hulp van niemand, terwijl hulp nodig is

Er zijn echter ook ouderen die hulp nodig hebben, maar die geen hulp krijgen. Dit kan te wijten zijn aan het feit dat de weg naar de hulpverlening niet gevonden wordt, of dat de actuele screenings-, detectie- en inschalingsinstrumenten, te kort schieten.

Tabel: Hulp van niemand, terwijl hulp nodig is

|                            | Londerzeel_20 | Londerzeel_07 | Vlaams Brabant | Vlaanderen |
|----------------------------|---------------|---------------|----------------|------------|
| mogelijke hulp van niemand | 7,1%          | 12,7%         | 8,9%           | 9,3%       |

Inzake mogelijke hulp van niemand, ontdekken we een percentage van 7.1%. In vergelijking met de vorige meting is dit percentage 5.6% lager. Het percentage voor mogelijke hulp van niemand is 1.8% lager dan in Vlaams Brabant. Ten aanzien van de resultaten van Vlaanderen is het percentage in de huidige meting 2.2% lager.

Figuur: Hulp van niemand, terwijl hulp nodig is

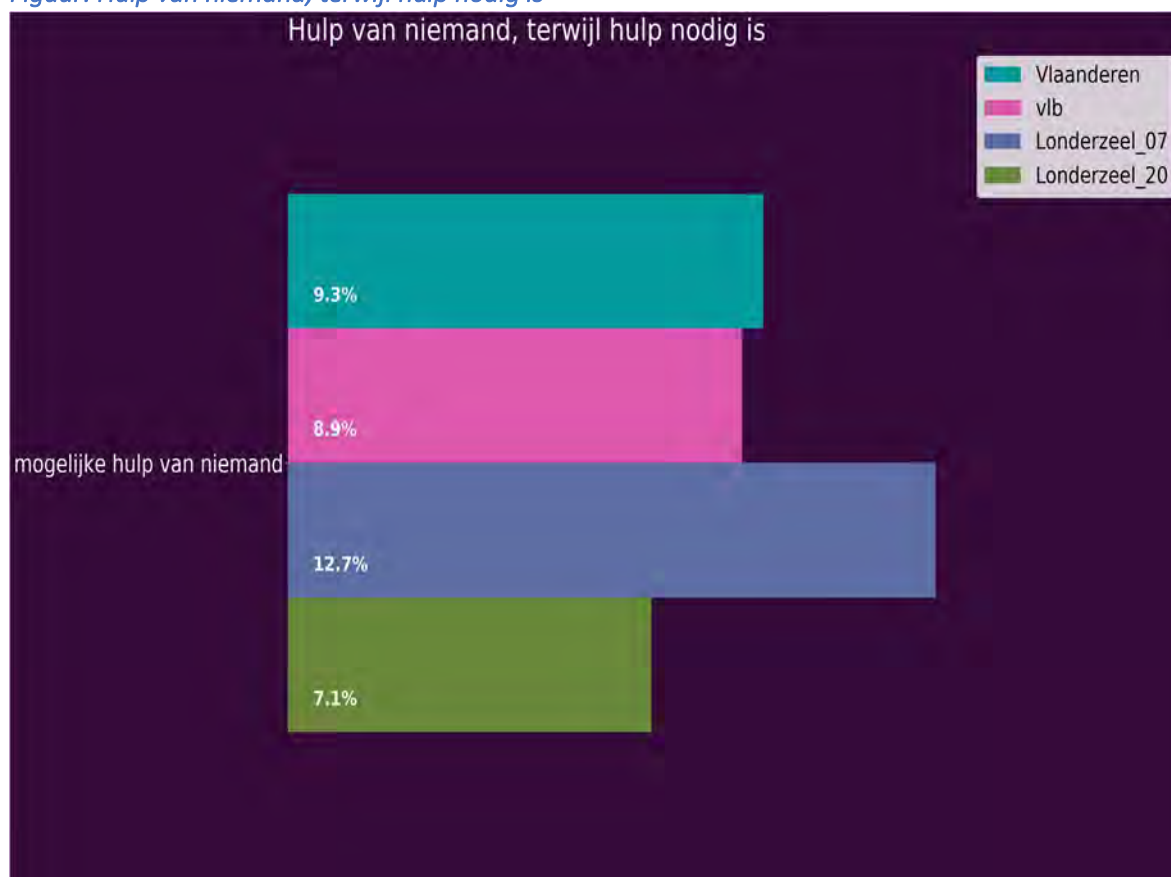



## Hulp van niemand hulp in functie van geslacht

Tabel: Hulp van niemand in functie van geslacht

|                            | mannen | vrouwen |
|----------------------------|--------|---------|
| mogelijke hulp van niemand | 6,9%   | 5,2%    |

Met betrekking tot mogelijke hulp van niemand, ontdekken we op dit moment een percentage van 6.9% bij de mannen. Vergeleken met de vrouwen is dit percentage 1.7% hoger.

Figuur: Hulp van niemand hulp in functie van geslacht

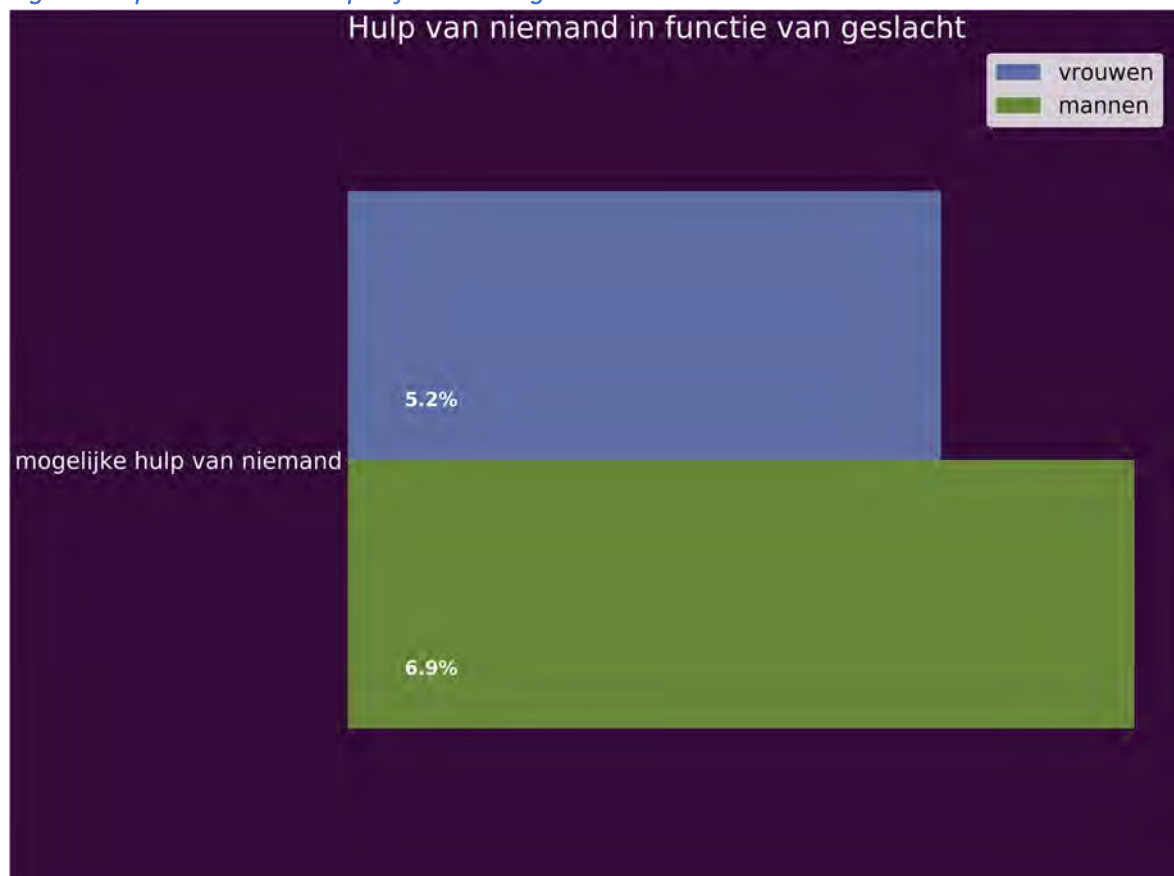

## Hulp van niemand in functie van leeftijdsklasse

Tabel: Hulp van niemand in functie van leeftijdsklasse

|                            | 60-69j | 70-79j | 80+  |
|----------------------------|--------|--------|------|
| mogelijke hulp van niemand | 2,9%   | 10,0%  | 6,3% |

Aangaande mogelijke hulp van niemand, merken we tegenwoordig een percentage van 2.9% bij de 60-69j. Ten opzichte van de 70-79j is dit percentage 7.1% lager. Het actuele percentage bij de 60-69j is 3.4% lager dan bij de 80+.

Figuur: Hulp van niemand in functie van leeftijdsklasse



## Hulp van diensten

Ouderen kunnen ook hulp krijgen van diensten zoals de boodschappendienst, de klusjesdienst, dienst warme maaltijden en het dienstencentrum. Hieronder bekijken we in welke mate er hulp van deze diensten verkregen wordt.

Tabel: Hulp van diensten

|                                    | Londerzeel_20 | Londerzeel_07 | Vlaams<br>Brabant | Vlaanderen |
|------------------------------------|---------------|---------------|-------------------|------------|
| krijgt hulp van boodschappendienst | 4,4%          | 5,6%          | 3,5%              | 3,4%       |
| krijgt hulp van klusjesdienst      | 2,2%          | 2,8%          | 6,6%              | 6,1%       |
| krijgt hulp mbt warme maaltijden   | 4,4%          | 12,0%         | 8,7%              | 8,8%       |
| krijgt hulp van dienstencentrum    |               | 2,8%          | 3,1%              | 3,4%       |

Bekijken we het item krijgt hulp van boodschappendienst, registreren we momenteel een percentage van 4.4%. Vergeleken met de vorige meting is dit percentage 1.1% lager. Het percentage dat we in deze meting gevonden hebben voor krijgt hulp van boodschappendienst is 0.9% hoger dan in Vlaams Brabant. Ten aanzien van de resultaten van Vlaanderen is het momentane percentage 1.1% hoger.

Bekijken we het item krijgt hulp van klusjesdienst, observeren we in de huidige meting een percentage van 2.2%. Tegenover de vorige meting is dit percentage 0.6% lager. Het percentage uit deze meting voor krijgt hulp van klusjesdienst is 4.4% lager dan in Vlaams Brabant. Vergeleken met de cijfers uit Vlaanderen is het percentage 3.9% lager.

Inzake krijgt hulp mbt warme maaltijden, merken we in de huidige meting een percentage van 4.4%. In vergelijking met de vorige keer dat de meting plaatsvond is dit percentage 7.6% lager. Het percentage voor krijgt hulp mbt warme maaltijden is 4.3% lager dan in Vlaams Brabant. Vergeleken met de cijfers uit Vlaanderen is het actuele percentage 4.4% lager.

Met betrekking tot het item krijgt hulp van dienstencentrum kregen we geen antwoord.

Figuur: Hulp van diensten

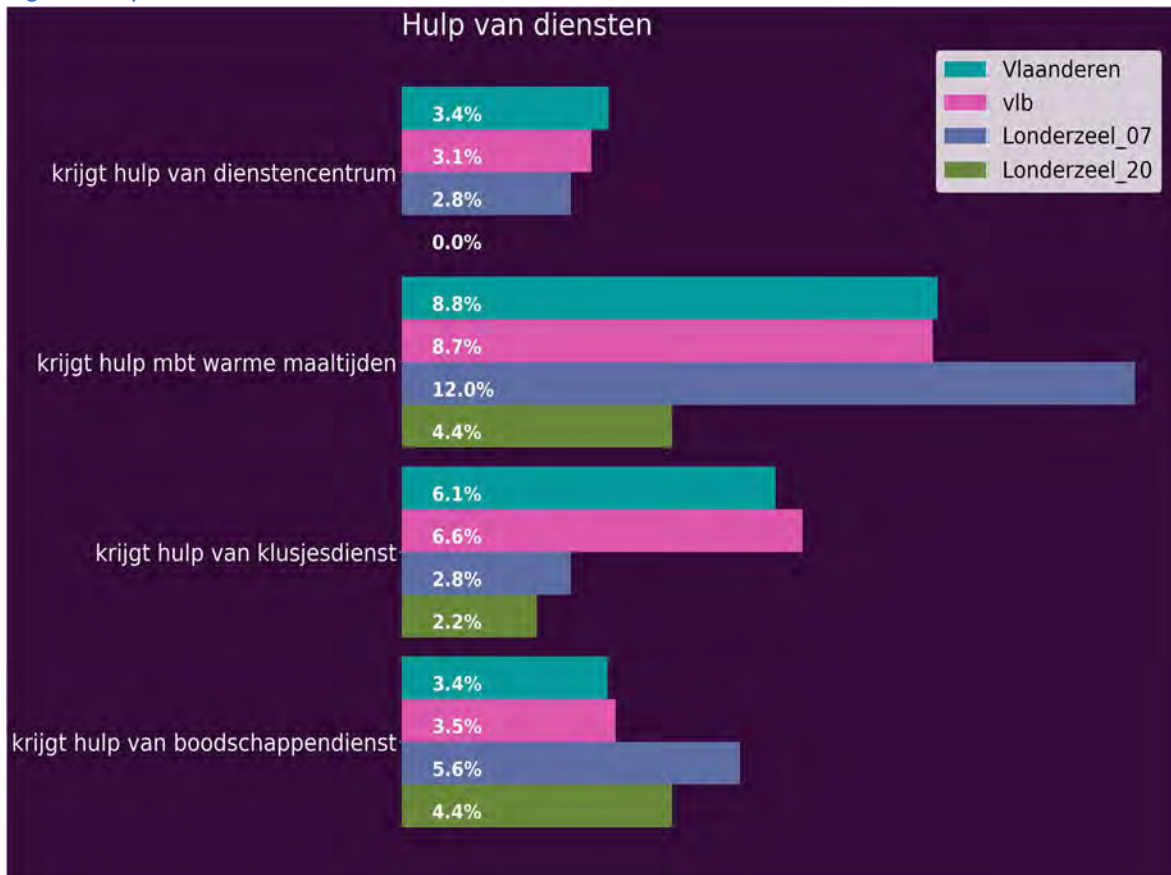

## Hulp van diensten in functie van geslacht

Tabel: Hulp van diensten in functie van geslacht

|                                    | mannen | vrouwen |
|------------------------------------|--------|---------|
| krijgt hulp van boodschappendienst | 4,2%   | 4,7%    |
| krijgt hulp van klusjesdienst      |        | 3,7%    |
| krijgt hulp mbt warme maaltijden   | 4,2%   | 4,7%    |

Bekijken we het item krijgt hulp van boodschappendienst, ontdekken we actueel een percentage van 4.2% bij de mannen. Vergeleken met de vrouwen is dit percentage 0.4% lager. Inzake krijgt hulp van klusjesdienst, ontdekken we momenteel een percentage van 3.8% bij de mannen. In vergelijking met de vrouwen is het percentage 1.1% lager. Omtrent krijgt hulp mbt warme maaltijden zien we op dit moment een percentage van 4.2% bij de mannen. Ten opzichte van de vrouwen is dit 0.4% lager.

Figuur: Hulp van diensten in functie van geslacht

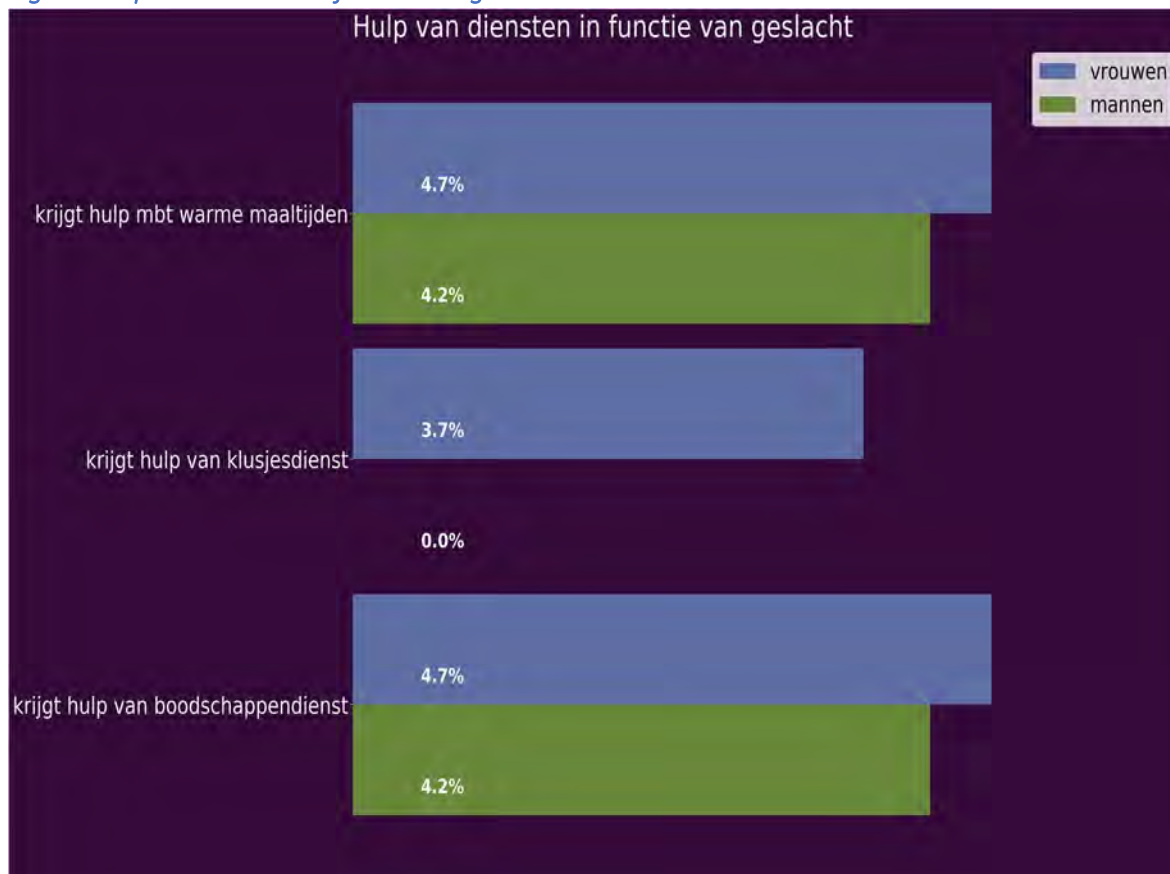

## Hulp van diensten in functie van leeftijdsklasse

Tabel: Hulp van diensten in functie van leeftijdsklasse

|                                    | 60-69j | 70-79j | 80+  |
|------------------------------------|--------|--------|------|
| krijgt hulp van boodschappendienst | 2,0%   | 1,8%   | 8,5% |
| krijgt hulp van klusjesdienst      | 2,0%   | 1,8%   | 2,8% |
| krijgt hulp mbt warme maaltijden   |        | 3,6%   | 8,5% |

Aangaande krijgt hulp van boodschappendienst, noteren we op dit moment een percentage van 2.0% bij de 60-69j. Vergeleken met de 70-79j is het percentage 0.1% hoger. Het actuele percentage in deze meting bij de 60-69j is 6.5% lager dan bij de 80+. Voor wat betreft krijgt hulp van klusjesdienst, registreren we momenteel een percentage van 2.0% bij de 60-69j. In vergelijking met de 70-79j is dit percentage 0.1% hoger. Het actuele percentage in deze meting bij de 60-69j is 0.9% lager dan bij de 80+. Bekijken we het item krijgt hulp mbt warme maaltijden, merken we in de huidige meting een percentage van 3.6% bij de 70-79j en 8.5% bij de 80+.

Figuur: Hulp van diensten in functie van leeftijdsklasse

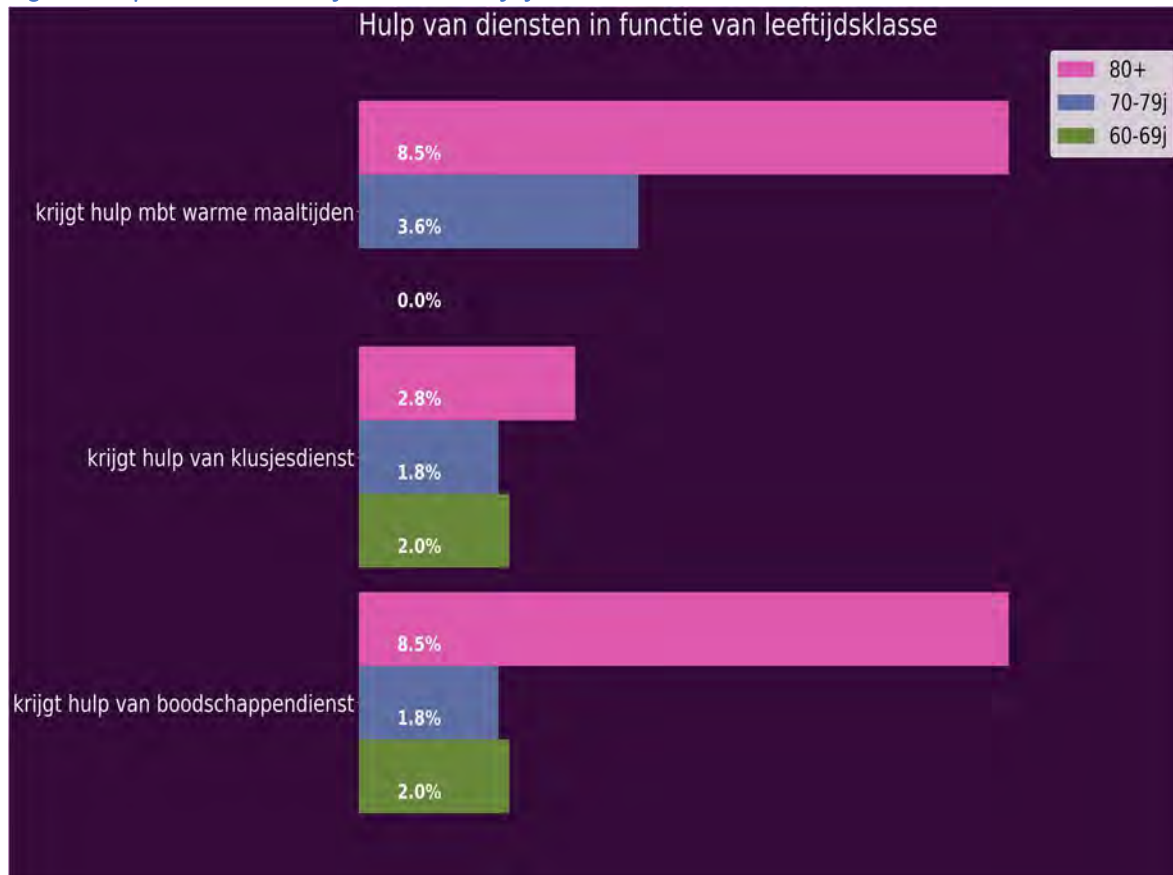



## Hulp van familie

Een tweede bron van hulpverlening bevindt zich in de familie. We gingen na in welke mate hulpbehoevende ouderen effectief hulp krijgen van de partner, de kinderen, de kleinkinderen of andere leden van de familie.

Tabel: Hulp van familie

|                                    | Londerzeel_20 | Londerzeel_07 | Vlaams<br>Brabant | Vlaanderen |
|------------------------------------|---------------|---------------|-------------------|------------|
| krijgt hulp van partner            | 42,8%         | 29,6%         | 40,0%             | 37,5%      |
| krijgt hulp van kind(eren)         | 45,6%         | 63,9%         | 59,9%             | 56,2%      |
| krijgt hulp van<br>kleinkind(eren) | 20,6%         | 34,3%         | 28,3%             | 26,4%      |
| krijgt hulp van familie            | 15,0%         | 31,5%         | 24,1%             | 22,9%      |

Voor wat betreft krijgt hulp van partner, merken we op dit moment een percentage van 42.8%. In vergelijking met de vorige keer dat de meting plaatsvond is dit percentage 13.1% hoger. Het percentage voor krijgt hulp van partner is 2.8% hoger dan in Vlaams Brabant. Ten opzichte van Vlaanderen is het percentage 5.2% hoger.

Met betrekking tot het item krijgt hulp van kind(eren), ontdekken we tegenwoordig een percentage van 45.6%. Ten opzichte van de vorige meting is dit percentage 18.3% lager. Het actuele percentage in deze meting voor krijgt hulp van kind(eren) is 14.3% lager dan in Vlaams Brabant. Vergeleken met Vlaanderen is het actuele percentage 10.6% lager.

Bekijken we het item krijgt hulp van kleinkind(eren), noteren we momenteel een percentage van 20.6%. Ten aanzien van de vorige meting is dit percentage 13.7% lager. Het percentage dat we in deze meting gevonden hebben voor krijgt hulp van kleinkind(eren) is 7.7% lager dan in Vlaams Brabant. Tegenover de resultaten in Vlaanderen is het percentage in de huidige meting 5.8% lager.

Inzake krijgt hulp van familie, zien we momenteel een percentage van 15.0%. Ten aanzien van de vorige meting is dit percentage 16.5% lager. Het percentage voor krijgt hulp van familie is 9.1% lager dan in Vlaams Brabant. Tegenover de resultaten in Vlaanderen is het actuele percentage 7.9% lager.

Figuur: Hulp van familie

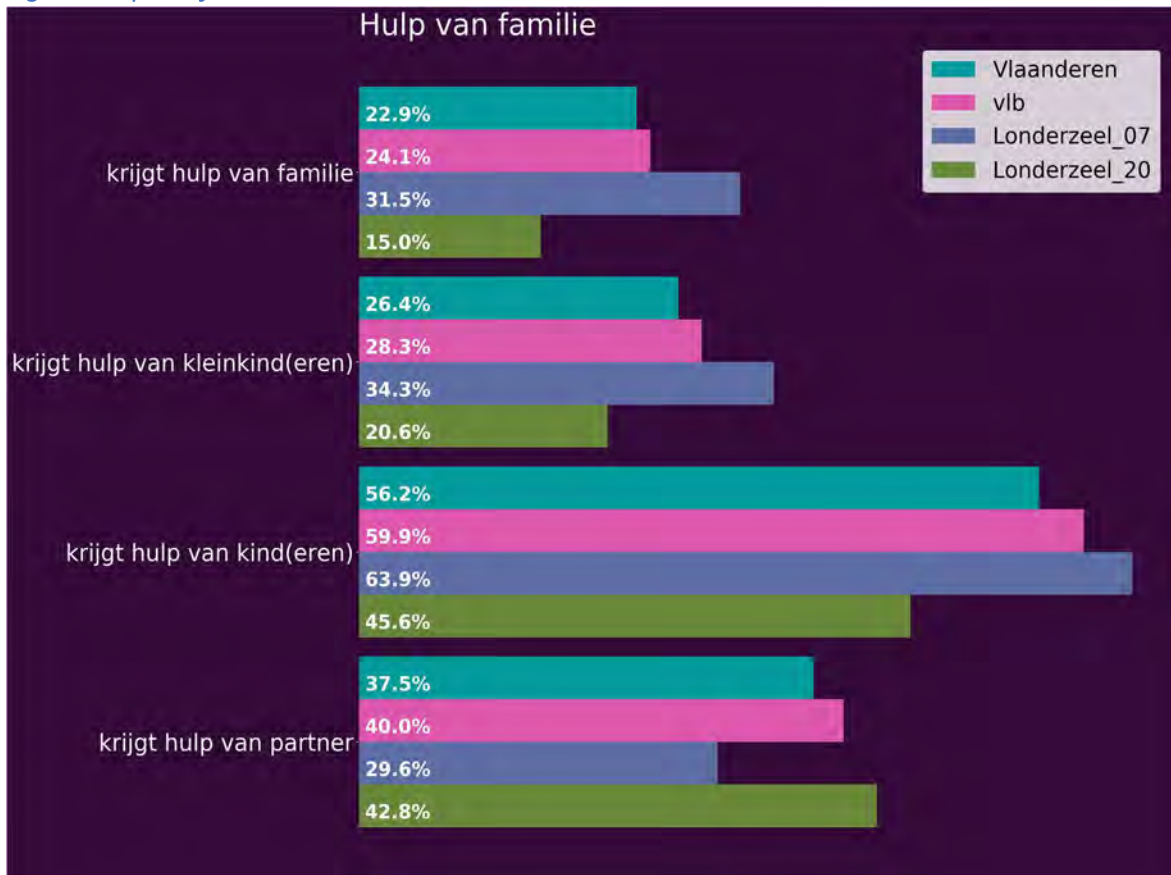

## Hulp van familie in functie van geslacht

Tabel: Hulp van familie in functie van geslacht

|                                 | mannen | vrouwen |
|---------------------------------|--------|---------|
| krijgt hulp van partner         | 53,5%  | 35,5%   |
| krijgt hulp van kind(eren)      | 33,8%  | 52,3%   |
| krijgt hulp van kleinkind(eren) | 18,3%  | 21,5%   |
| krijgt hulp van familie         | 18,3%  | 13,1%   |

Inzake krijgt hulp van partner, constateren we tegenwoordig een percentage van 53.5% bij de mannen. Tegenover de vrouwen is dit 18.0% hoger. Voor wat betreft krijgt hulp van kind(eren), ontdekken we tegenwoordig een percentage van 33.8% bij de mannen. Ten aanzien van de vrouwen is dit 18.5% lager. Inzake krijgt hulp van kleinkind(eren), constateren we in de huidige meting een percentage van 18.3% bij de mannen. In vergelijking met de vrouwen is het percentage 3.2% lager. Met betrekking tot het item krijgt hulp van familie, noteren we actueel een percentage van 18.3% bij de mannen. In vergelijking met de vrouwen is dit percentage 5.2% hoger.

*Figuur: Hulp van familie in functie van geslacht*

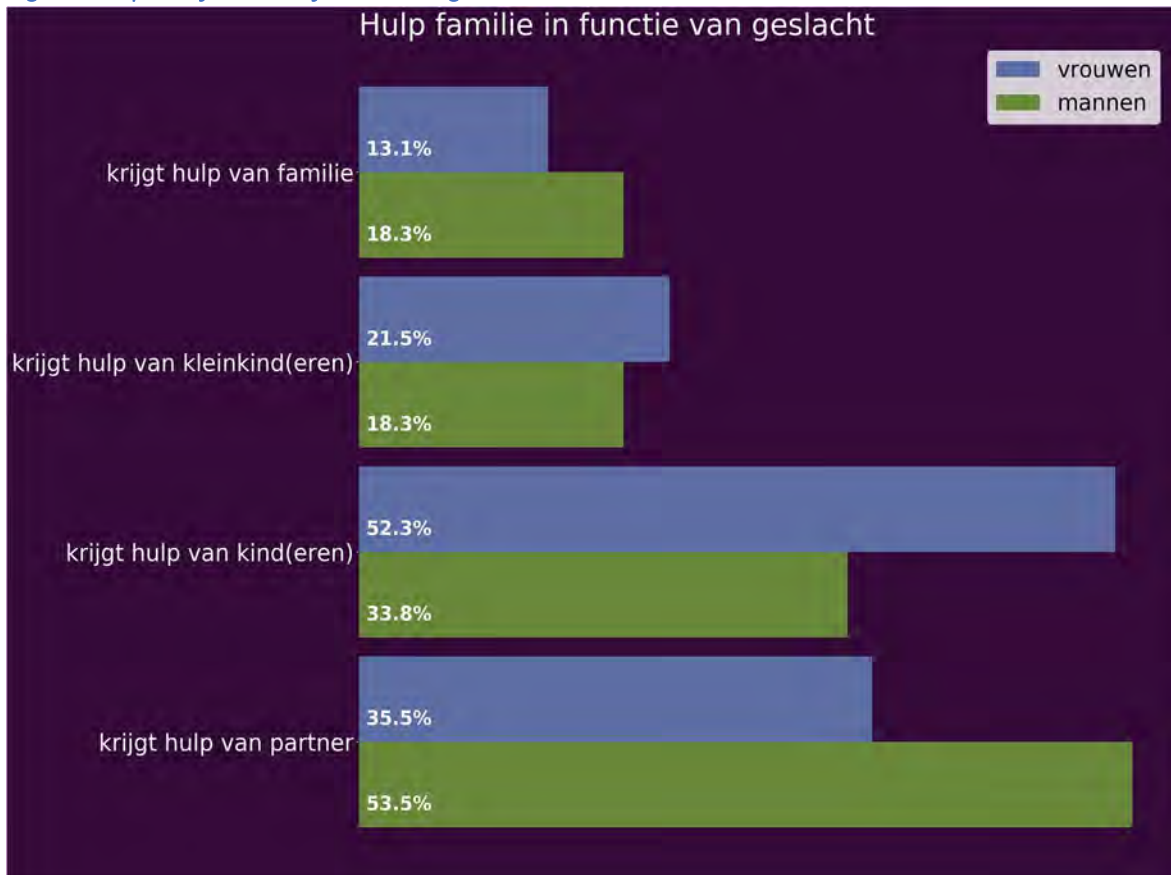

## Hulp van familie in functie van leeftijdsklasse

Tabel: Hulp van familie in functie van leeftijdsklasse

|                                 | 60-69j | 70-79j | 80+   |
|---------------------------------|--------|--------|-------|
| krijgt hulp van partner         | 51,0%  | 43,6%  | 33,8% |
| krijgt hulp van kind(eren)      | 31,4%  | 40,0%  | 60,6% |
| krijgt hulp van kleinkind(eren) | 7,8%   | 25,5%  | 26,8% |
| krijgt hulp van familie         | 15,7%  | 7,3%   | 19,7% |

Aangaande krijgt hulp van partner, constateren we in de huidige meting een percentage van 51.0% bij de 60-69j. Ten aanzien van de 70-79j is het percentage 7.3% hoger. Het percentage dat we in de huidige registratie gevonden hebben bij de 60-69j is 17.2% hoger dan bij de 80+. Inzake krijgt hulp van kind(eren), ontdekken we tegenwoordig een percentage van 31.4% bij de 60-69j. Ten aanzien van de 70-79j is dit 8.6% lager. Het percentage dat we in de huidige registratie gevonden hebben bij de 60-69j is 29.2% lager dan bij de 80+. Omtrent krijgt hulp van kleinkind(eren), zien we momenteel een percentage van 7.8% bij de 60-69j. In vergelijking met de 70-79j is het percentage 17.6% lager. Het percentage dat we in deze meting gevonden hebben bij de 60-69j is 18.9% lager dan bij de 80+. Omtrent krijgt hulp van familie, noteren we in de huidige meting een percentage van 15.7% bij de 60-69j. Ten opzichte van de 70-79j is dit percentage 8.4% hoger. Het percentage dat we in de huidige registratie gevonden hebben bij de 60-69j is 4.0% lager dan bij de 80+.

Figuur: Hulp van familie in functie van leeftijdsklasse



## Hulp van professionelen

Hieronder bekijken we de mate waarin de respondenten hulp krijgen van professionele zorgverleners.

Tabel: Hulp van professionelen

|                                   | Londerzeel_20 | Londerzeel_07 | Vlaams<br>Brabant | Vlaanderen |
|-----------------------------------|---------------|---------------|-------------------|------------|
| krijgt hulp van huisarts          | 19,4%         | 35,2%         | 35,6%             | 34,6%      |
| krijgt hulp van thuisverpleging   | 19,4%         | 30,6%         | 23,6%             | 27,0%      |
| krijgt hulp van dienst gezinszorg | 6,1%          | 17,6%         | 12,6%             | 13,3%      |
| krijgt hulp van poetsdienst       | 39,4%         | 31,5%         | 34,8%             | 38,1%      |

Voor wat betreft krijgt hulp van huisarts, ontdekken we een percentage van 19.4%. Tegenover de vorige meting is dit percentage 15.7% lager. Het huidige percentage voor krijgt hulp van huisarts is 16.1% lager dan in Vlaams Brabant. Ten opzichte van Vlaanderen is het percentage 15.2% lager.

Voor wat betreft krijgt hulp van thuisverpleging, merken we op dit moment een percentage van 19.4%. Ten opzichte van de vorige keer dat de meting plaatsvond is dit percentage 11.1% lager. Het percentage dat we in deze meting gevonden hebben voor krijgt hulp van thuisverpleging is 4.2% lager dan in Vlaams Brabant. Ten opzichte van Vlaanderen is het percentage in de huidige meting 7.5% lager.

Aangaande krijgt hulp van dienst gezinszorg, merken we tegenwoordig een percentage van 6.1%. Vergeleken met de vorige meting is dit percentage 11.5% lager. Het percentage dat we in deze meting gevonden hebben voor krijgt hulp van dienst gezinszorg is 6.5% lager dan in Vlaams Brabant. Ten opzichte van Vlaanderen is het actuele percentage 7.2% lager.

Met betrekking tot het item krijgt hulp van poetsdienst, noteren we in de huidige meting een percentage van 39.4%. In vergelijking met de vorige meting is dit percentage 8.0% hoger. Het huidige percentage voor krijgt hulp van poetsdienst is 4.7% hoger dan in Vlaams Brabant. Vergeleken met Vlaanderen is het huidige percentage 1.4% hoger.

Figuur: Hulp van professionelen

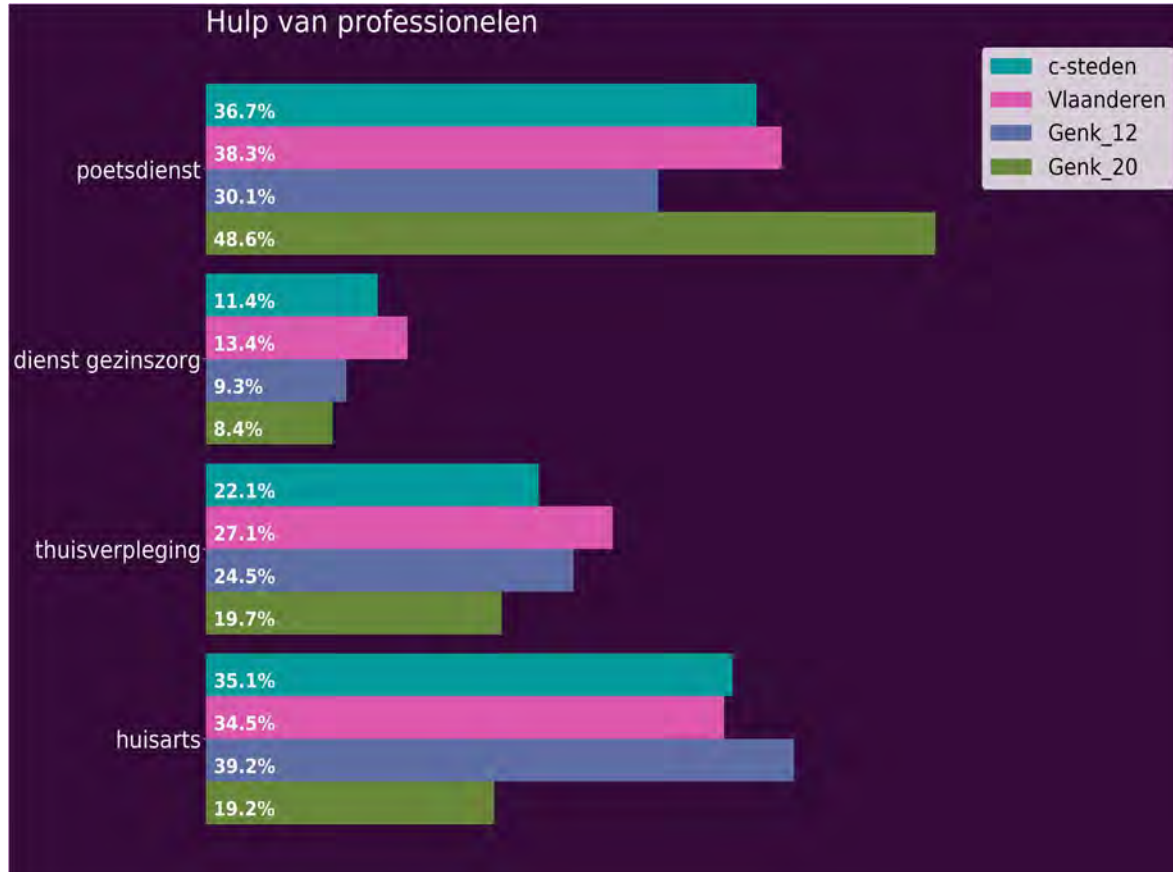

## Hulp van professionelen in functie van geslacht

Tabel: Hulp van professionelen in functie van geslacht

|                                   | mannen | vrouwen |
|-----------------------------------|--------|---------|
| krijgt hulp van huisarts          | 15,5%  | 21,5%   |
| krijgt hulp van thuisverpleging   | 16,9%  | 19,6%   |
| krijgt hulp van dienst gezinszorg | 7,0%   | 5,6%    |
| krijgt hulp van poetsdienst       | 32,4%  | 43,9%   |

Omtrent krijgt hulp van huisarts, zien we momenteel een percentage van 15.5% bij de mannen. Ten aanzien van de vrouwen is dit 6.0% lager. Aangaande krijgt hulp van thuisverpleging, observeren we tegenwoordig een percentage van 16.9% bij de mannen. Ten aanzien van de vrouwen is dit 2.7%



lager. Bekijken we het item krijgt hulp van dienst gezinszorg, observeren we op dit moment een percentage van 7.0% bij de mannen. In vergelijking met de vrouwen is het percentage 1.4% hoger. Inzake krijgt hulp van poetsdienst, merken we op dit moment een percentage van 32.4% bij de mannen. Ten opzichte van de vrouwen is het percentage 11.5% lager.

*Figuur: Hulp van professionelen in functie van geslacht*



## Hulp van professionelen in functie van leeftijdsklasse

Tabel: Hulp van professionelen in functie van leeftijdsklasse

|                                   | 60-69j | 70-79j | 80+   |
|-----------------------------------|--------|--------|-------|
| krijgt hulp van huisarts          | 11,8%  | 20,0%  | 23,9% |
| krijgt hulp van thuisverpleging   | 5,9%   | 25,5%  | 23,9% |
| krijgt hulp van dienst gezinszorg | 3,9%   | 7,3%   | 7,0%  |
| krijgt hulp van poetsdienst       | 35,3%  | 38,2%  | 45,1% |

Bekijken we het item krijgt hulp van huisarts, noteren we momenteel een percentage van 11.8% bij de 60-69j. Ten aanzien van de 70-79j is dit percentage 8.2% lager. Het percentage bij 60-69j is 12.2% lager dan bij de 80+. Aangaande krijgt hulp van thuisverpleging, zien we actueel een percentage van 5.9% bij de 60-69j. Ten opzichte van de 70-79j is dit 19.6% lager. Het percentage bij 60-69j is 18.1% lager dan bij de 80+. Met betrekking tot het item krijgt hulp van dienst gezinszorg, registreren we op dit moment een percentage van 3.9% bij de 60-69j. Tegenover de 70-79j is dit 3.4% lager. Het percentage bij 60-69j is 3.1% lager dan bij de 80+. Inzake krijgt hulp van poetsdienst, registreren we actueel een percentage van 35.3% bij de 60-69j. In vergelijking met de 70-79j is dit percentage 2.9% lager. Het huidige percentage bij 60-69j is 9.8% lager dan bij de 80+.

Figuur: Hulp van professionelen in functie van leeftijdsklasse

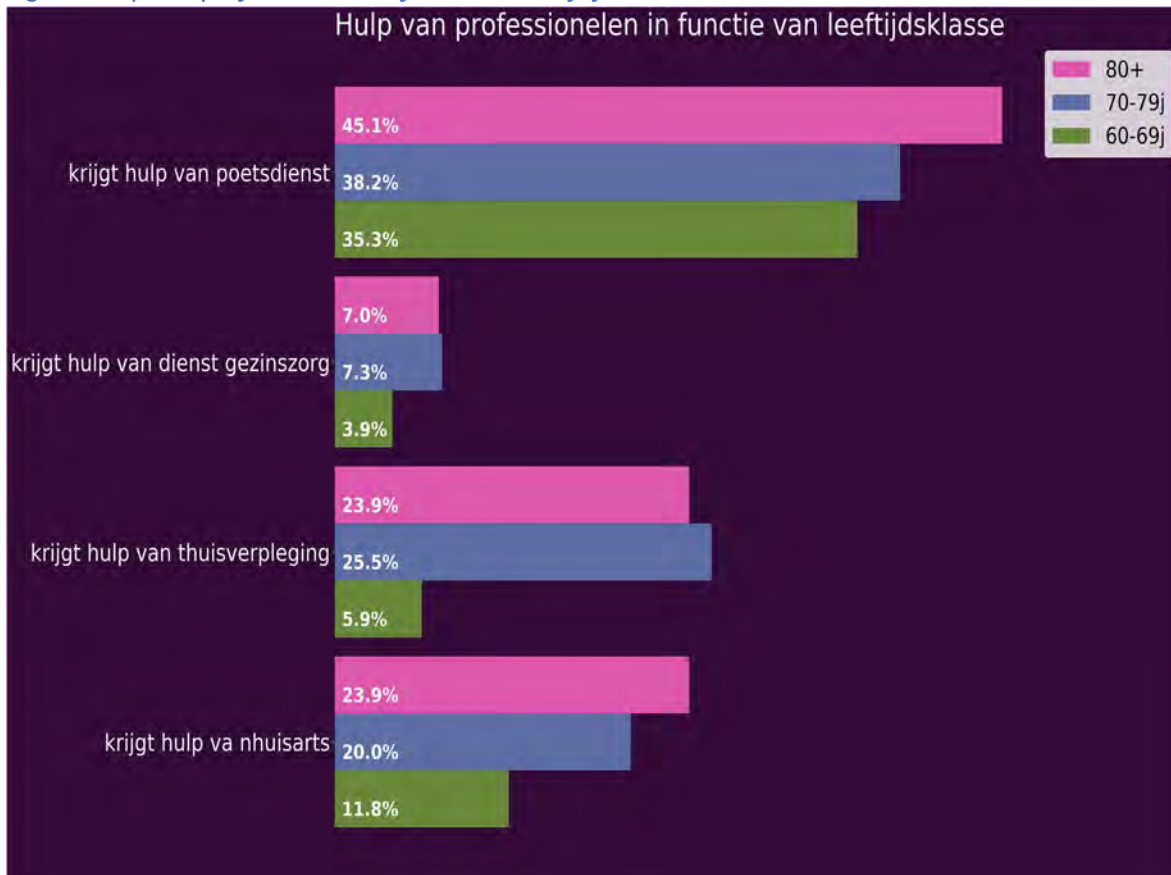

## Tevreden over hulp familie

In onderstaande analyses gaan we na in welke mate de ouderen tevreden zijn over de hulp die ze krijgen van familieleden.

Tabel: Tevreden over hulp familie

|                                      | Londerzeel_20 | Londerzeel_07 | Vlaams Brabant | Vlaanderen |
|--------------------------------------|---------------|---------------|----------------|------------|
| tevreden hulp van de kind(eren)      | 95,2%         | 89,2%         | 93,1%          | 93,2%      |
| tevreden hulp van de kleinkind(eren) | 92,1%         | 88,1%         | 91,6%          | 91,5%      |
| tevreden hulp van de familie         | 86,5%         | 92,0%         | 82,4%          | 83,6%      |
| tevreden hulp van de vrienden        | 79,1%         | 95,5%         | 83,5%          | 84,9%      |

Bekijken we het item tevreden hulp van de kind(eren), registreren we in de huidige meting een percentage van 95.2%. Tegenover de vorige meting is dit percentage 6.0% hoger. Het percentage uit deze meting voor tevreden hulp van de kind(eren) is 2.1% hoger dan in Vlaams Brabant. Vergeleken met de cijfers uit Vlaanderen is het percentage 2.0% hoger.

Voor wat betreft tevreden hulp van de kleinkind(eren), observeren we tegenwoordig een percentage van 92.1%. Tegenover de vorige meting is dit percentage 4.0% hoger. Het actuele percentage in deze meting voor tevreden hulp van de kleinkind(eren) is 0.5% hoger dan in Vlaams Brabant. Tegenover de resultaten in Vlaanderen is het percentage in de huidige meting 0.6% hoger.

Omtrent tevreden hulp van de familie, observeren we actueel een percentage van 86.5%. Ten opzichte van de vorige keer dat de meting plaatsvond is dit percentage 5.5% lager. Het actuele percentage in deze meting voor tevreden hulp van de familie is 4.1% hoger dan in Vlaams Brabant. Ten opzichte van Vlaanderen is het actuele percentage 2.9% hoger.

Voor wat betreft tevreden hulp van de vrienden, noteren we in de huidige meting een percentage van 79.1%. Ten opzichte van de vorige keer dat de meting plaatsvond is dit percentage 16.3% lager. Het huidige percentage voor tevreden hulp van de vrienden is 4.3% lager dan in Vlaams Brabant. In vergelijking met Vlaanderen is het percentage in de huidige meting 5.7% lager.

*Figuur: Tevreden over hulp familie*

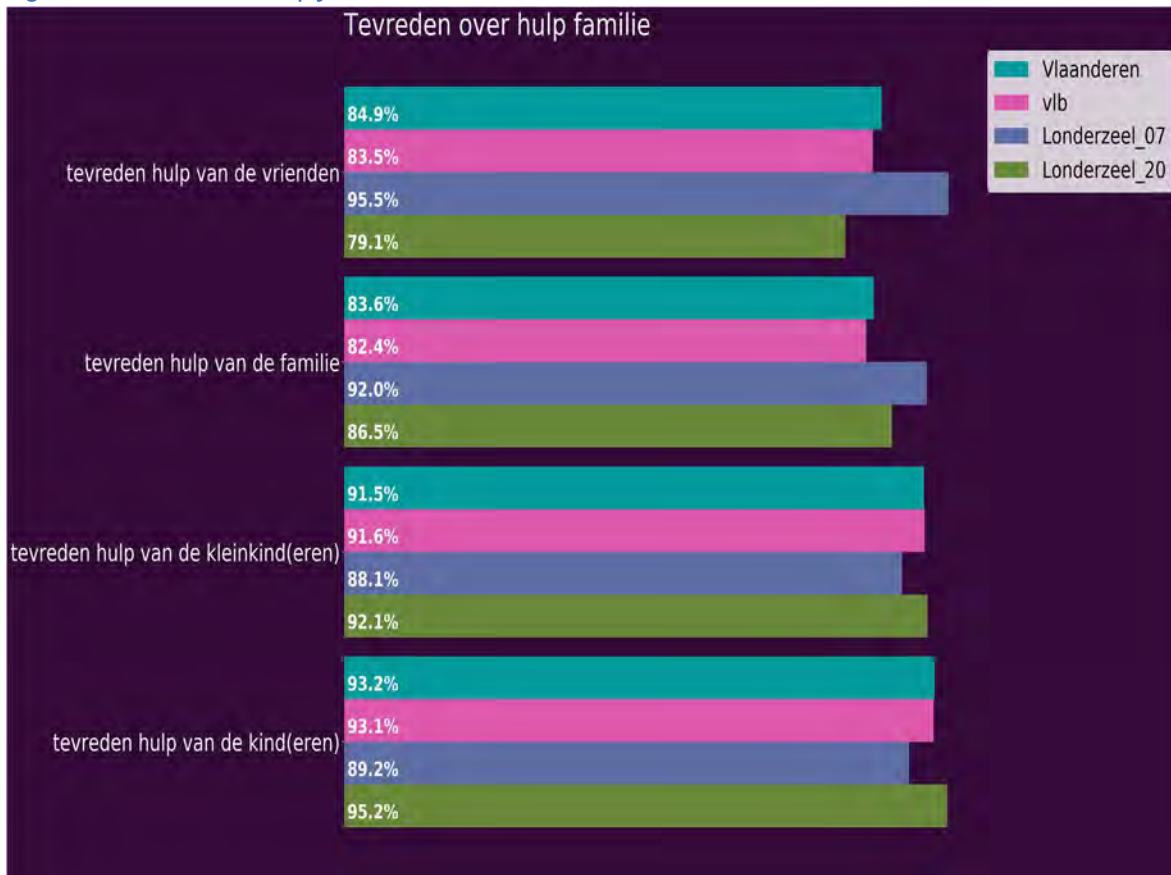

## Tevredenheid over de hulp van familie in functie van geslacht

Tabel: Tevredenheid over de hulp van familie in functie van geslacht

|                                      | mannen | vrouwen |
|--------------------------------------|--------|---------|
| tevreden hulp van de kind(eren)      | 95,2%  | 95,1%   |
| tevreden hulp van de kleinkind(eren) | 90,4%  | 93,4%   |
| tevreden hulp van de familie         | 87,5%  | 85,3%   |
| tevreden hulp van de vrienden        | 79,7%  | 78,5%   |

Voor wat betreft tevreden hulp van de kind(eren), ontdekken we op dit moment een percentage van 95.2% bij de mannen. Ten aanzien van de vrouwen is het percentage 0.1% hoger. Omtrent tevreden hulp van de kleinkind(eren), registreren we op dit moment een percentage van 90.4% bij de mannen. Vergeleken met de vrouwen is het percentage 3.1% lager. Bekijken we het item tevreden hulp van de familie, noteren we tegenwoordig een percentage van 87.5% bij de mannen. Ten aanzien van de vrouwen is dit 2.2% hoger. Inzake tevreden hulp van de vrienden, zien we op dit moment een percentage van 79.7% bij de mannen. Ten opzichte van de vrouwen is het percentage 1.3% hoger.

*Figuur: Tevredenheid over de hulp van familie in functie van geslacht*

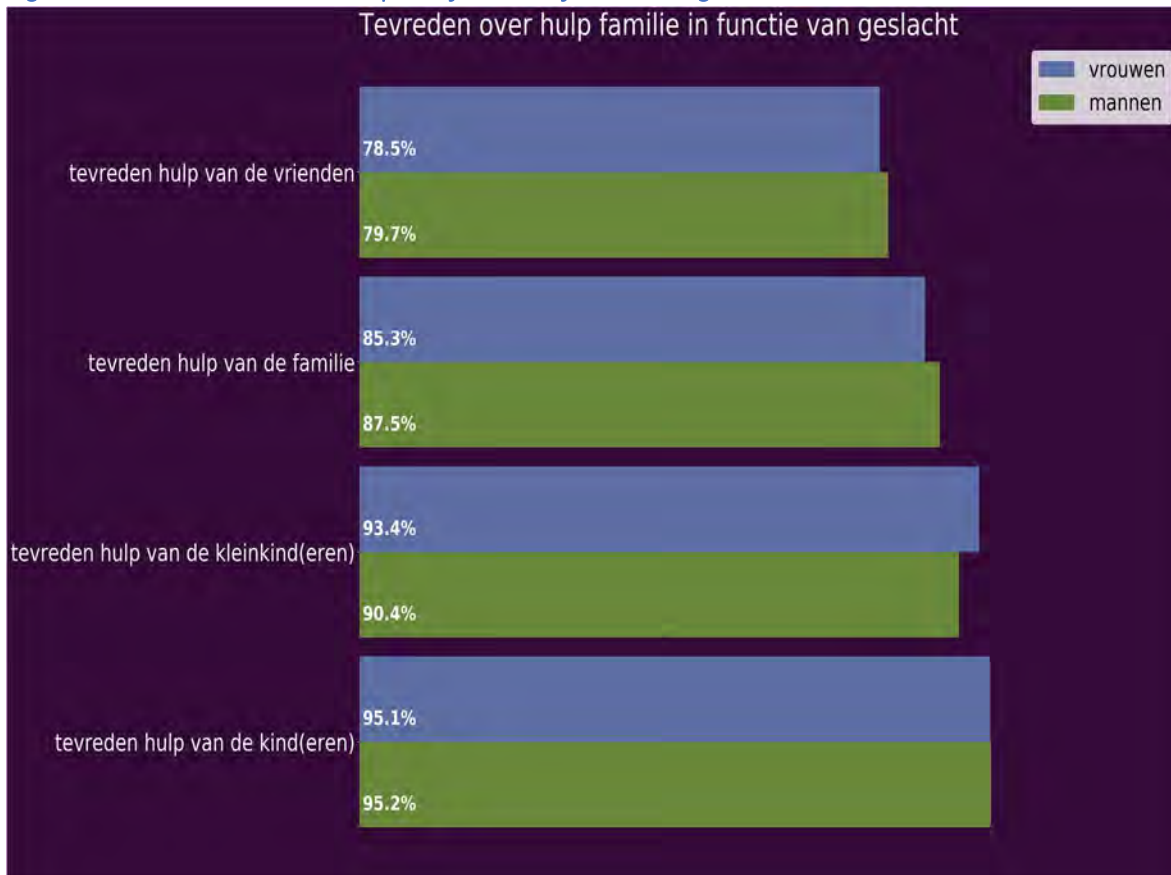

## Tevredenheid over de hulp van familie in functie van leeftijdsklasse

Tabel: Tevredenheid over de hulp van familie in functie van leeftijdsklasse

|                                      | 60-69j | 70-79j | 80+   |
|--------------------------------------|--------|--------|-------|
| tevreden hulp van de kind(eren)      | 96,0%  | 96,9%  | 91,8% |
| tevreden hulp van de kleinkind(eren) | 93,8%  | 100,0% | 84,4% |
| tevreden hulp van de familie         | 95,9%  | 79,1%  | 74,2% |
| tevreden hulp van de vrienden        | 83,1%  | 75,6%  | 73,1% |

Aangaande tevreden hulp van de kind(eren), constateren we op dit moment een percentage van 96.0% bij de 60-69j. In vergelijking met de 70-79j is dit 0.9% lager. Het percentage uit deze meting bij de 60-69j is 4.2% hoger dan bij de 80+. Aangaande tevreden hulp van de kleinkind(eren), zien we op dit moment een percentage van 93.8% bij de 60-69j. Tegenover de 70-79j is dit percentage 6.2% lager. Het huidige percentage bij 60-69j is 9.3% hoger dan bij de 80+. Met betrekking tot het item tevreden hulp van de familie, registreren we in de huidige meting een percentage van 95.9% bij de 60-69j. Tegenover de 70-79j is dit 16.8% hoger. Het percentage uit deze meting bij de 60-69j is 21.7% hoger dan bij de 80+. Inzake tevreden hulp van de vrienden, observeren we tegenwoordig een percentage van 83.1% bij de 60-69j. Tegenover de 70-79j is dit percentage 7.5% hoger. Het percentage uit deze meting bij de 60-69j is 10.0% hoger dan bij de 80+.



*Figuur: Tevredenheid over de hulp van familie in functie van leeftijdsklasse*

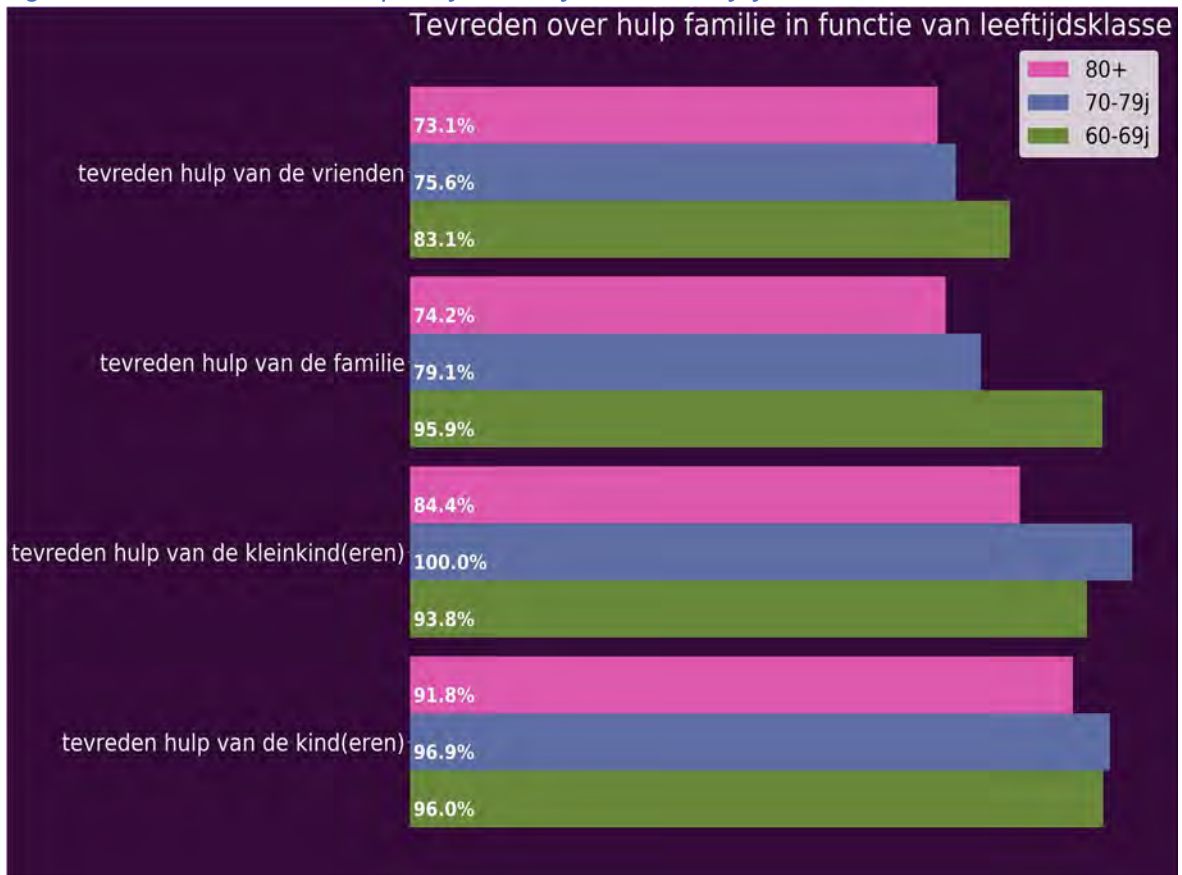

## Tevreden over hulp professionelen

In onderstaande analyses gaan we na in welke mate ouderen tevreden zijn over de hulp die ze krijgen van professionele zorgverleners.

Tabel: Tevreden over hulp professionelen

|   | Londerzeel_20 | Londerzeel_07 | Vlaams Brabant | Vlaanderen |
|---|---------------|---------------|----------------|------------|
| tevreden hulp van de ouderenorganisatie | 62,5%         | 66,7%         | 69,4%          | 68,6%      |
| tevreden hulp van de dienst gezinszorg  | 82,4%         | 88,9%         | 86,9%          | 84,1%      |
| tevreden hulp van de poetsdienst        | 86,3%         | 91,7%         | 87,6%          | 85,7%      |
| tevreden hulp van de boodschappendienst | 66,7%         | 50,0%         | 75,2%          | 67,3%      |

Inzake tevreden hulp van de ouderenorganisatie, registreren we actueel een percentage van 62.5%. Ten opzichte van de vorige meting is dit percentage 4.2% lager. Het percentage voor tevreden hulp van de ouderenorganisatie is 6.9% lager dan in Vlaams Brabant. Ten opzichte van Vlaanderen is het huidig percentage 6.1% lager.

Inzake tevreden hulp van de dienst gezinszorg, merken we in de huidige meting een percentage van 82.4%. Ten opzichte van de vorige meting is dit percentage 6.5% lager. Het huidige percentage voor tevreden hulp van de dienst gezinszorg is 4.5% lager dan in Vlaams Brabant. Vergeleken met Vlaanderen is het percentage 1.7% lager.

Aangaande tevreden hulp van de poetsdienst, ontdekken we op dit moment een percentage van 86.3%. Ten opzichte van de vorige meting is dit percentage 5.4% lager. Het percentage dat we in deze meting gevonden hebben voor tevreden hulp van de poetsdienst is 1.3% lager dan in Vlaams Brabant. Vergeleken met de cijfers uit Vlaanderen is het momentane percentage 0.6% hoger.

Voor wat betreft tevreden hulp van de boodschappendienst, registreren we in de huidige meting een percentage van 66.7%. Vergeleken met de vorige meting is dit percentage 16.7% hoger. Het huidige percentage voor tevreden hulp van de boodschappendienst is 8.6% lager dan in Vlaams Brabant. Vergeleken met Vlaanderen is het percentage in de huidige meting 0.7% lager.

Figuur: Tevreden over hulp professionelen

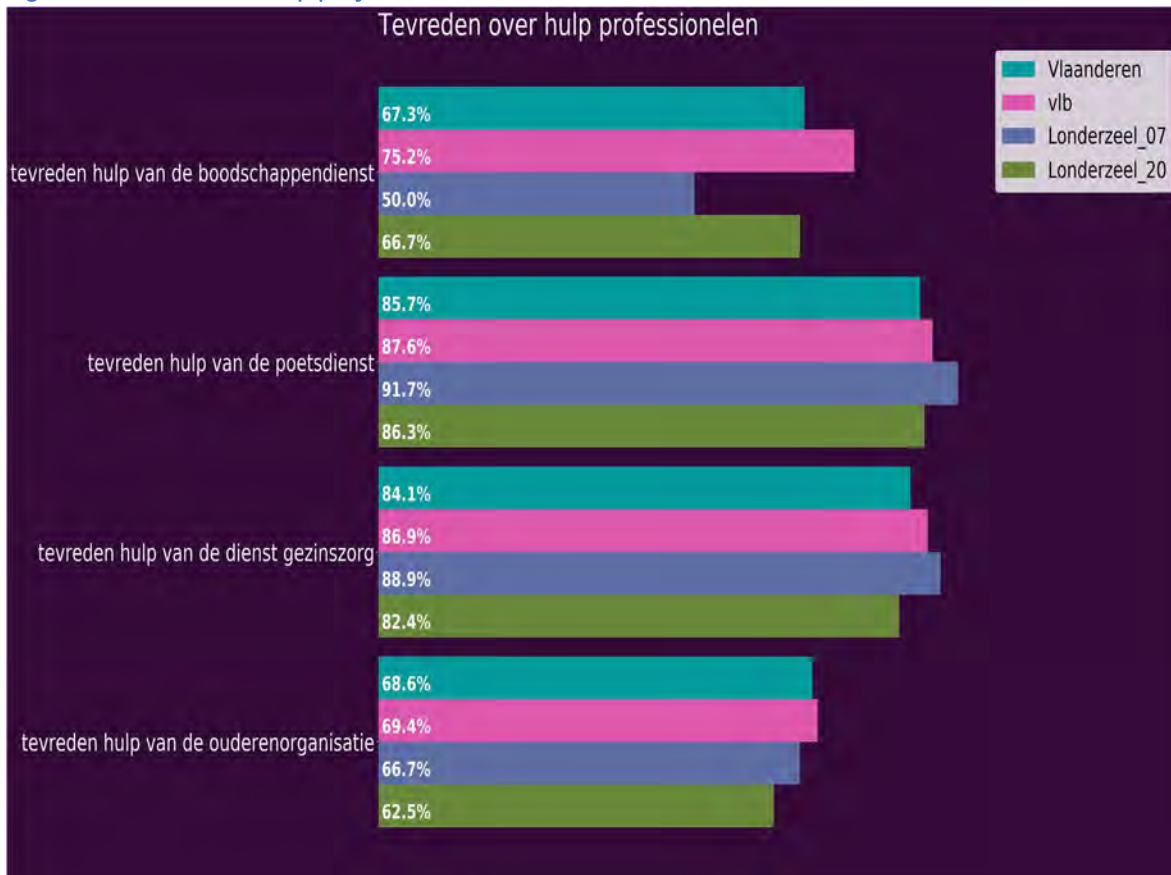

## Tevredenheid over de hulp van professionelen in functie van geslacht

Tabel: Tevredenheid over de hulp van professionelen in functie van geslacht

|   | mannen | vrouwen |
|---|--------|---------|
| tevreden hulp van de ouderenorganisatie | 50,0%  | 66,7%   |
| tevreden hulp van de dienst gezinszorg  | 75,0%  | 88,9%   |
| tevreden hulp van de poetsdienst        | 80,8%  | 89,1%   |
| tevreden hulp van de boodschappendienst |        | 100,0%  |

Aangaande tevreden hulp van de ouderenorganisatie, ontdekken we op dit moment een percentage van 50.0% bij de mannen. Ten aanzien van de vrouwen is het percentage 16.7% lager. Met betrekking tot het item tevreden hulp van de dienst gezinszorg, registreren we momenteel een percentage van 75.0% bij de mannen. Ten opzichte van de vrouwen is dit percentage 13.9% lager. Omtrent tevreden hulp van de poetsdienst, zien we in de huidige meting een percentage van 80.8% bij de mannen. In vergelijking met de vrouwen is het percentage 8.4% lager. Omtrent tevreden hulp van de boodschappendienst, constateren we op dit moment een percentage van 14.3% bij de mannen. Vergeleken met de vrouwen is dit percentage 19.9% lager.

*Figuur: Tevredenheid over de hulp van professionelen in functie van geslacht*



## Tevredenheid over de hulp van professionelen in functie van leeftijdsklasse

Tabel: Tevredenheid over de hulp van professionelen in functie van leeftijdsklasse

|   | 60-69j | 70-79j | 80+   |
|---|--------|--------|-------|
| tevreden hulp van de ouderenorganisatie | 50,0%  | 66,7%  | 66,7% |
| tevreden hulp van de dienst gezinszorg  | 80,0%  | 80,0%  | 85,7% |
| tevreden hulp van de poetsdienst        | 90,9%  | 95,7%  | 75,0% |
| tevreden hulp van de boodschappendienst | 100,0% | 100,0% | 33,3% |

Omtrent tevreden hulp van de ouderenorganisatie, ontdekken we momenteel een percentage van 50.0% bij de 60-69j. Ten aanzien van de 70-79j is het percentage 16.7% lager. Het percentage dat we in deze meting gevonden hebben bij de 60-69j is 16.7% lager dan bij de 80+. Omtrent tevreden hulp van de dienst gezinszorg, constateren we actueel een percentage van 80.0% bij de 60-69j. Ten aanzien van de 70-79j is dit percentage gelijk. Het huidige percentage bij 60-69j is 5.7% lager dan bij de 80+. Met betrekking tot het item tevreden hulp van de poetsdienst, noteren we actueel een percentage van 90.9% bij de 60-69j. Tegenover de 70-79j is het percentage 4.7% lager. Het percentage bij 60-69j is 15.9% hoger dan bij de 80+. Voor wat betreft tevreden hulp van de boodschappendienst, zien we tegenwoordig een percentage van 100.0% bij de 60-69j. Ten aanzien van de 70-79j is dit percentage gelijk. Het percentage bij 60-69j is 66.7% hoger dan bij de 80+.

Figuur: Tevredenheid over de hulp van professionelen in functie van leeftijdsklasse



## Tevreden over hulp anderen

We gingen na in welke mate de respondenten tevreden zijn over de hulp die ze ontvangen van anderen.

Tabel: Tevreden over hulp anderen

|                                     | Londerzeel_20 | Londerzeel_07 | Vlaams<br>Brabant | Vlaanderen |
|-------------------------------------|---------------|---------------|-------------------|------------|
| tevreden hulp van de buren          | 83,1%         | 87,5%         | 85,4%             | 84,9%      |
| tevreden hulp van de huisarts       | 92,8%         | 86,4%         | 92,0%             | 91,4%      |
| tevreden hulp mbt vervoer pub/privé | 84,6%         |               | 57,5%             | 70,3%      |

Voor wat betreft tevreden hulp van de buren, zien we tegenwoordig een percentage van 83.1%. Tegenover de vorige meting is dit percentage 4.4% lager. Het huidige percentage voor tevreden hulp van de buren is 2.3% lager dan in Vlaams Brabant. Ten opzichte van Vlaanderen is het percentage 1.8% lager.

Omtrent tevreden hulp van de huisarts, merken we tegenwoordig een percentage van 92.8%. Tegenover de vorige meting is dit percentage 6.5% hoger. Het percentage dat we in deze meting gevonden hebben voor tevreden hulp van de huisarts is 0.8% hoger dan in Vlaams Brabant. Tegenover de resultaten in Vlaanderen is het huidige percentage 1.4% hoger.

Aangaande tevreden hulp mbt vervoer pub/privé, constateren we tegenwoordig een percentage van 84.6%. Het percentage dat we in deze meting gevonden hebben voor tevreden hulp mbt vervoer pub/privé is 27.1% hoger dan in Vlaams Brabant. Vergeleken met Vlaanderen is het percentage in de huidige meting 14.3% hoger.



Figuur: Tevreden over hulp anderen

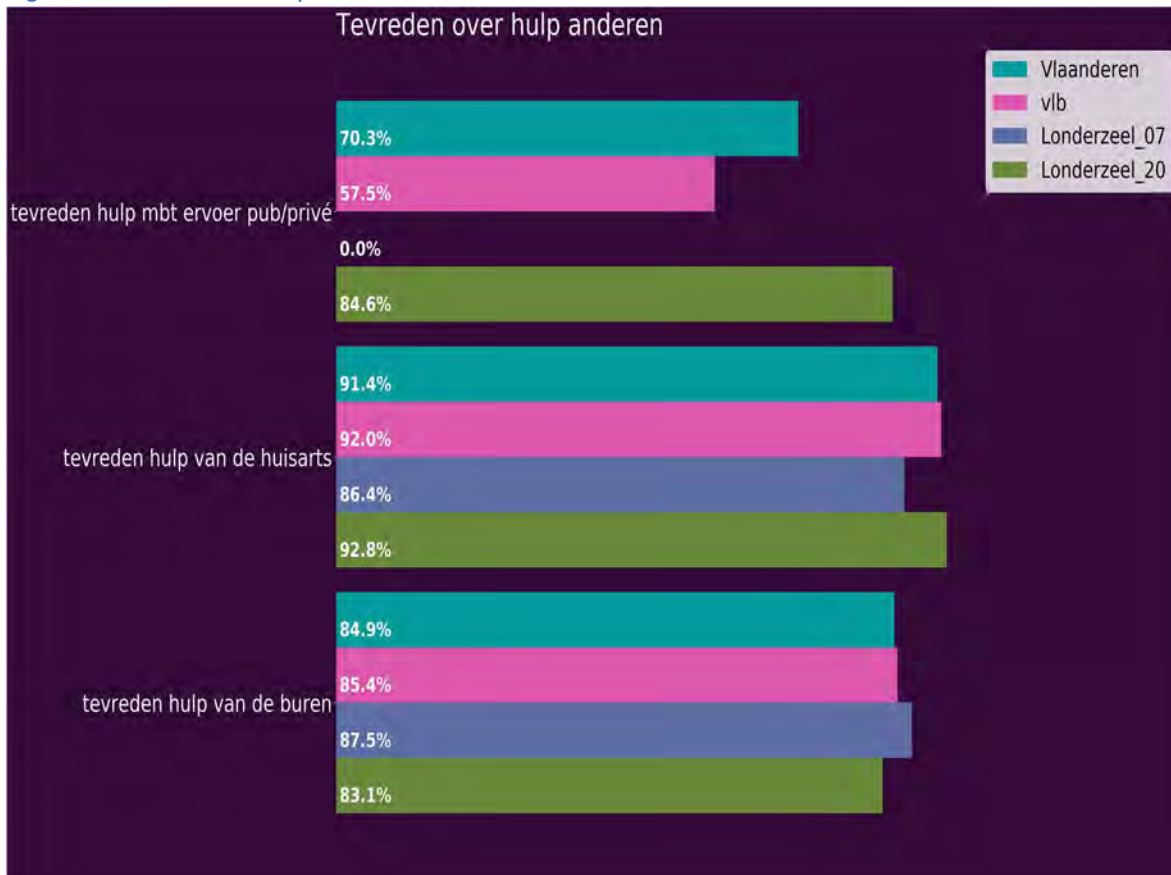

## Tevredenheid over de hulp van anderen in functie van geslacht

Tabel: Tevredenheid over de hulp van anderen in functie van geslacht

|                                     | mannen | vrouwen |
|-------------------------------------|--------|---------|
| tevreden hulp van de buren          | 83,1%  | 83,1%   |
| tevreden hulp van de huisarts       | 92,9%  | 92,6%   |
| tevreden hulp mbt vervoer pub/privé | 66,7%  | 100,0%  |

Inzake tevreden hulp van de buren, observeren we momenteel een percentage van 83.1% bij de mannen. Ten opzichte van de vrouwen is dit gelijk. Aangaande tevreden hulp van de huisarts, zien we actueel een percentage van 92.9% bij de mannen. In vergelijking met de vrouwen is dit 0.3% hoger. Met betrekking tot het item tevreden hulp mbt vervoer pub/privé, registreren we op dit moment een percentage van 66.7% bij de mannen. Tegenover de vrouwen is het percentage 33.3% lager.

*Figuur: Tevredenheid over de hulp van anderen in functie van geslacht*

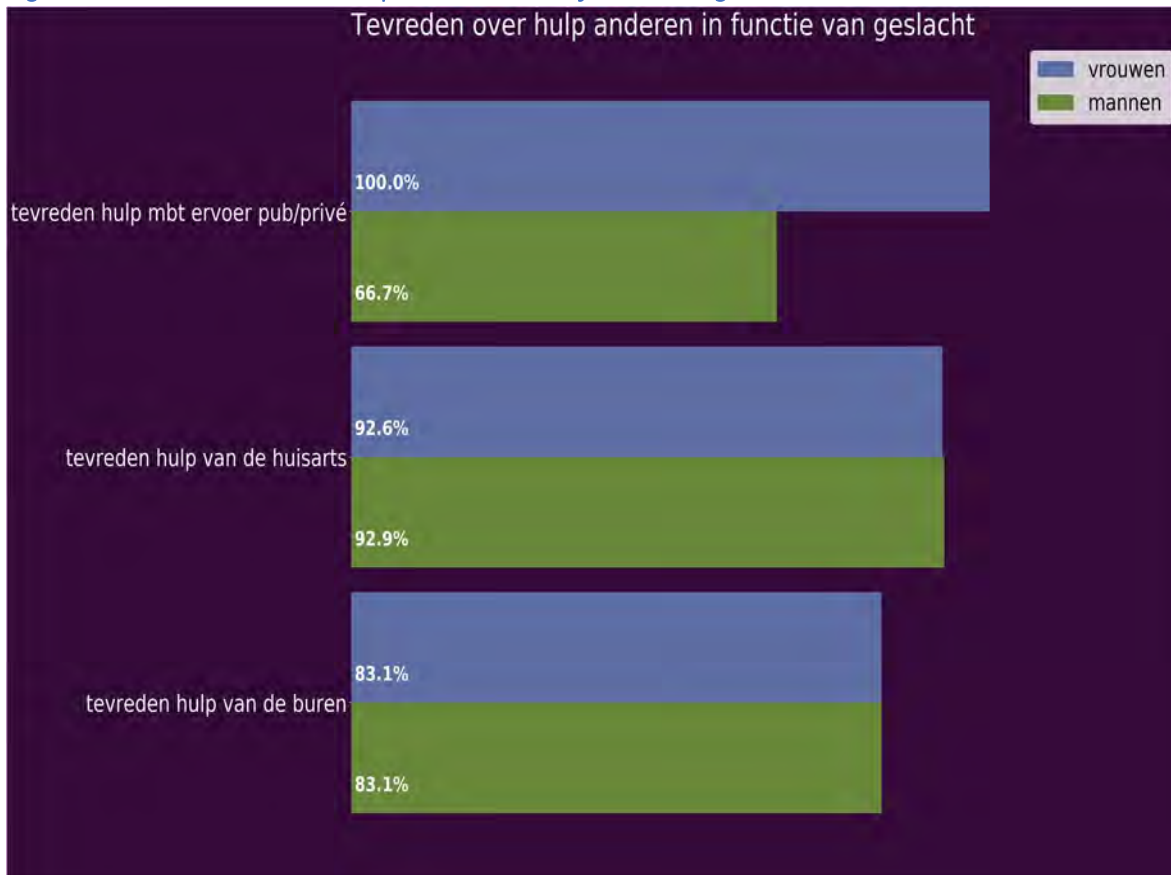

## Tevredenheid over de hulp van anderen in functie van leeftijdsklasse

Tabel: Tevredenheid over de hulp van anderen in functie van leeftijdsklasse

|                                     | 60-69j | 70-79j | 80+   |
|-------------------------------------|--------|--------|-------|
| tevreden hulp van de buren          | 87,5%  | 85,4%  | 70,0% |
| tevreden hulp van de huisarts       | 91,1%  | 96,1%  | 92,0% |
| tevreden hulp mbt vervoer pub/privé | 100,0% | 75,0%  | 80,0% |

Omtrent tevreden hulp van de buren, zien we tegenwoordig een percentage van 87.5% bij de 60-69j. In vergelijking met de 70-79j is dit 2.1% hoger. Het percentage uit deze meting bij de 60-69j is 17.5% hoger dan bij de 80+. Aangaande tevreden hulp van de huisarts, merken we in de huidige meting een percentage van 91.1% bij de 60-69j. Vergeleken met de 70-79j is dit 4.9% lager. Het percentage bij 60-69j is 0.9% lager dan bij de 80+. Met betrekking tot het item tevreden hulp mbt vervoer pub/privé, zien we tegenwoordig een percentage van 100.0% bij de 60-69j. Ten aanzien van de 70-79j is het percentage 25.0% hoger. Het percentage uit deze meting bij de 60-69j is 20.0% hoger dan bij de 80+.

Figuur: Tevredenheid over de hulp van anderen in functie van leeftijdsklasse

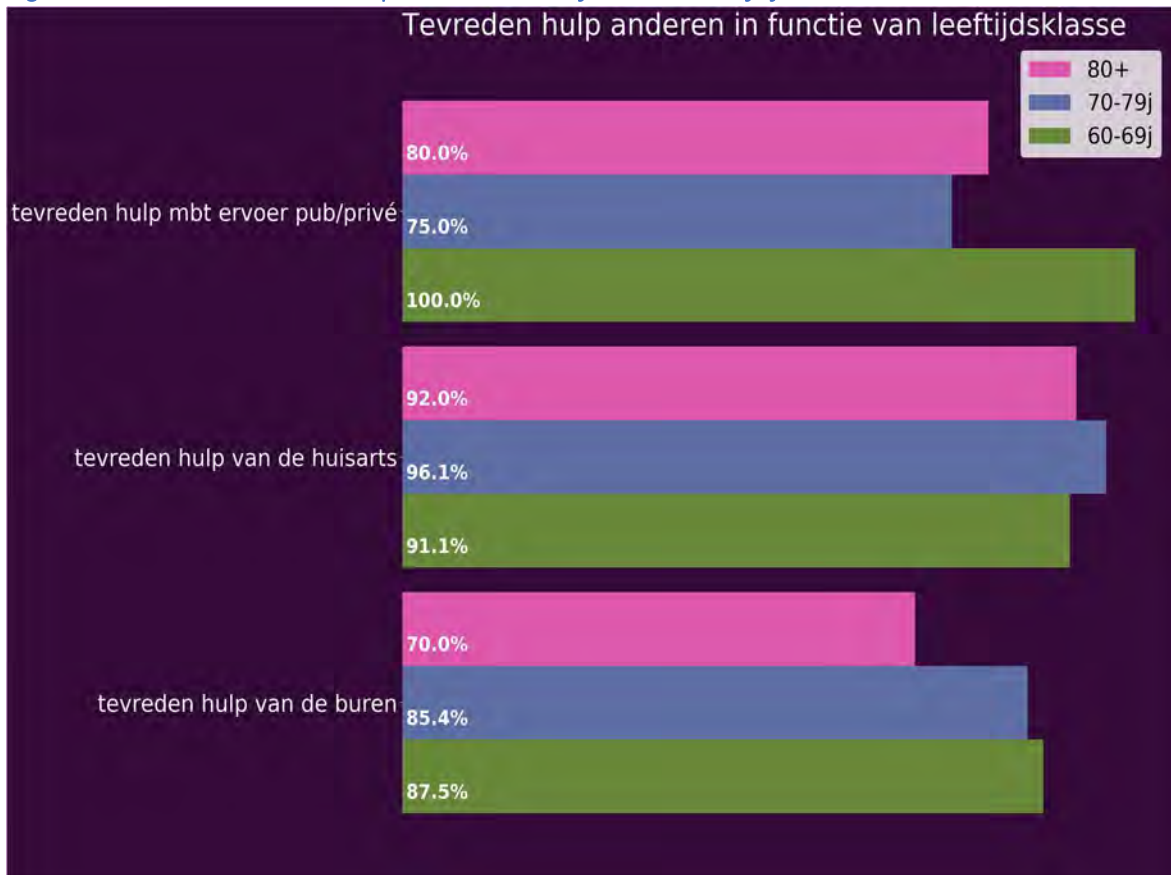

## Tevreden over hulp diensten

Hieronder gaan we na in welke mate men tevreden is over hulpverlening die diensten aanbieden.

Tabel: Tevreden over hulp diensten

|                                    | Londerzeel_20 | Londerzeel_07 | Vlaams<br>Brabant | Vlaanderen |
|------------------------------------|---------------|---------------|-------------------|------------|
| tevreden hulp van de klusjesdienst | 70,0%         |               | 73,1%             | 68,0%      |
| tevreden over de warme maaltijden  | 72,7%         | 50,0%         | 77,2%             | 76,6%      |
| tevreden hulp van vrijwilligers    | 87,5%         | 50,0%         | 52,9%             | 65,0%      |

Aangaande tevreden hulp van de klusjesdienst, constateren we in de huidige meting een percentage van 70.0%. Het percentage dat we in de huidige registratie gevonden hebben voor tevreden hulp van de klusjesdienst is 3.1% lager dan in Vlaams Brabant. Vergeleken met Vlaanderen is het percentage in de huidige meting 2.0% hoger.

Inzake tevreden over de warme maaltijden, observeren we momenteel een percentage van 72.7%. Ten opzichte van de vorige keer dat de meting plaatsvond is dit percentage 22.7% hoger. Het huidige percentage voor tevreden over de warme maaltijden is 4.5% lager dan in Vlaams Brabant. Ten opzichte van Vlaanderen is het percentage in de huidige meting 3.9% lager.

Met betrekking tot het item tevreden hulp van vrijwilligers, noteren we actueel een percentage van 87.5%. In vergelijking met de vorige meting is dit percentage 37.5% hoger. Het percentage uit deze meting voor tevreden hulp van vrijwilligers is 34.6% hoger dan in Vlaams Brabant. Tegenover de resultaten in Vlaanderen is het huidig percentage 22.5% hoger.

Figuur: Tevreden over hulp diensten

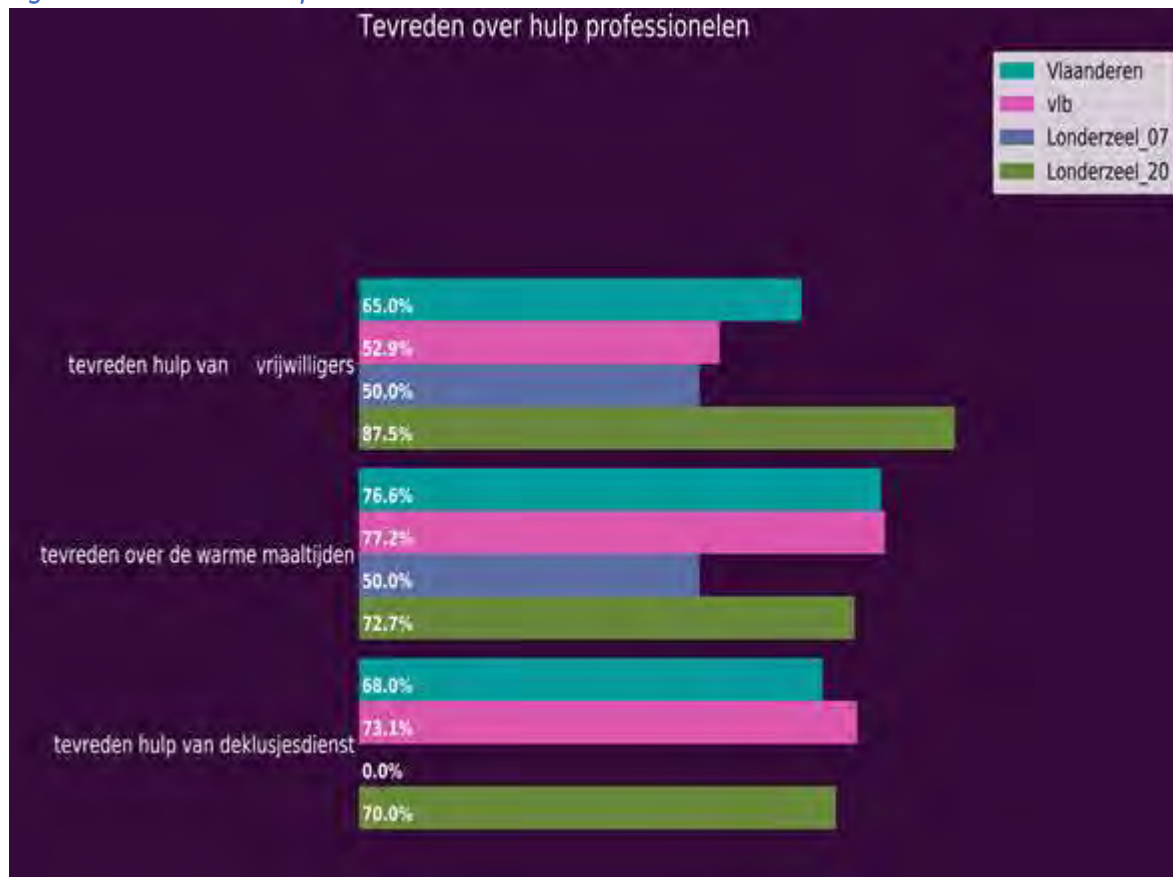

## Tevredenheid over de hulp van diensten in functie van geslacht

Tabel: Tevredenheid over de hulp van diensten in functie van geslacht

|                                    | mannen | vrouwen |
|------------------------------------|--------|---------|
| tevreden hulp van de klusjesdienst |        | 87,5%   |
| tevreden over de warme maaltijden  | 60,0%  | 83,3%   |
| tevreden hulp van vrijwilligers    | 75,0%  | 100,0%  |

Omtrent tevreden hulp van de klusjesdienst, constateren we momenteel een percentage van 87.5% bij de vrouwen. De mannen gaven geen antwoord op deze vraag. Aangaande tevreden over de warme maaltijden, constateren we op dit moment een percentage van 60.0% bij de mannen. Ten opzichte van de vrouwen is dit 23.3% lager. Omtrent tevreden hulp van vrijwilligers, observeren we tegenwoordig een percentage van 75.0% bij de mannen. Ten aanzien van de vrouwen is dit percentage 25.0% lager.



Figuur: Tevredenheid over de hulp van diensten in functie van geslacht

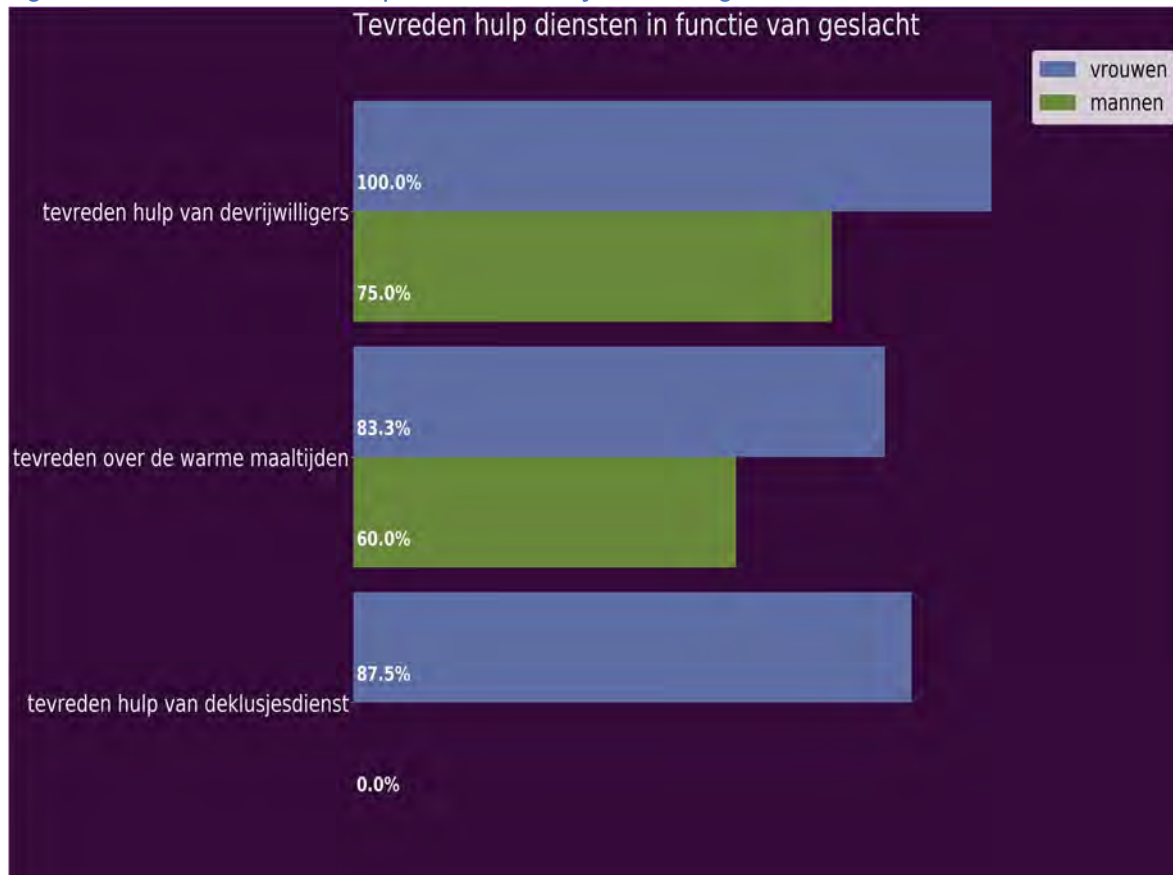

## Informatiegaring

Het hoeft geen betoog dat het hulp- en zorglandschap vaak een ondoorzichtig en ondoorgrondeijk kluwen is, zelfs voor professionele zorgverleners. We vroegen ons dan ook af bij wie thuiswonende ouderen hun informatie halen, indien ze hier behoefte aan hebben.

### Informatiegaring bij personen

We gingen na in welke mate de respondenten, indien ze informatie nodig hebben, deze informatie zoeken bij onderstaande personen.

Tabel: Informatiegaring bij personen

|                                       | Londerzeel_20 | Vlaams<br>Brabant | Vlaanderen |
|---------------------------------------|---------------|-------------------|------------|
| informatie halen bij kinderen         | 60,7%         | 61,8%             | 58,7%      |
| informatie halen bij<br>kleinkinderen | 11,4%         | 22,1%             | 19,5%      |
| informatie halen bij bureu            | 4,5%          | 23,5%             | 20,6%      |
| informatie halen bij familie          | 14,6%         | 34,0%             | 31,4%      |

Aangaande informatie halen bij kinderen, merken we tegenwoordig een percentage van 60.7%. Ten opzichte van Vlaams Brabant is dit percentage 1.0% lager. Het huidige percentage voor informatie halen bij kinderen is 2.0% hoger dan in Vlaanderen.

Aangaande informatie halen bij kleinkinderen, constateren we op dit moment een percentage van 11.4%. Ten opzichte van Vlaams Brabant is dit percentage 10.7% lager. Het percentage uit deze meting voor informatie halen bij kleinkinderen is 8.1% lager dan in Vlaanderen.

Voor wat betreft informatie halen bij bureu, zien we tegenwoordig een percentage van 4.5%. Tegenover Vlaams Brabant is dit percentage 19.0% lager. Het actuele percentage voor informatie halen bij bureu is 16.1% lager dan in Vlaanderen.

Bekijken we het item informatie halen bij familie, noteren we in de huidige meting een percentage van 14.6%. Vergeleken met Vlaams Brabant is dit percentage 19.4% lager. Het percentage voor informatie halen bij familie is 16.8% lager dan in Vlaanderen.

Figuur: Informatiegaring bij personen

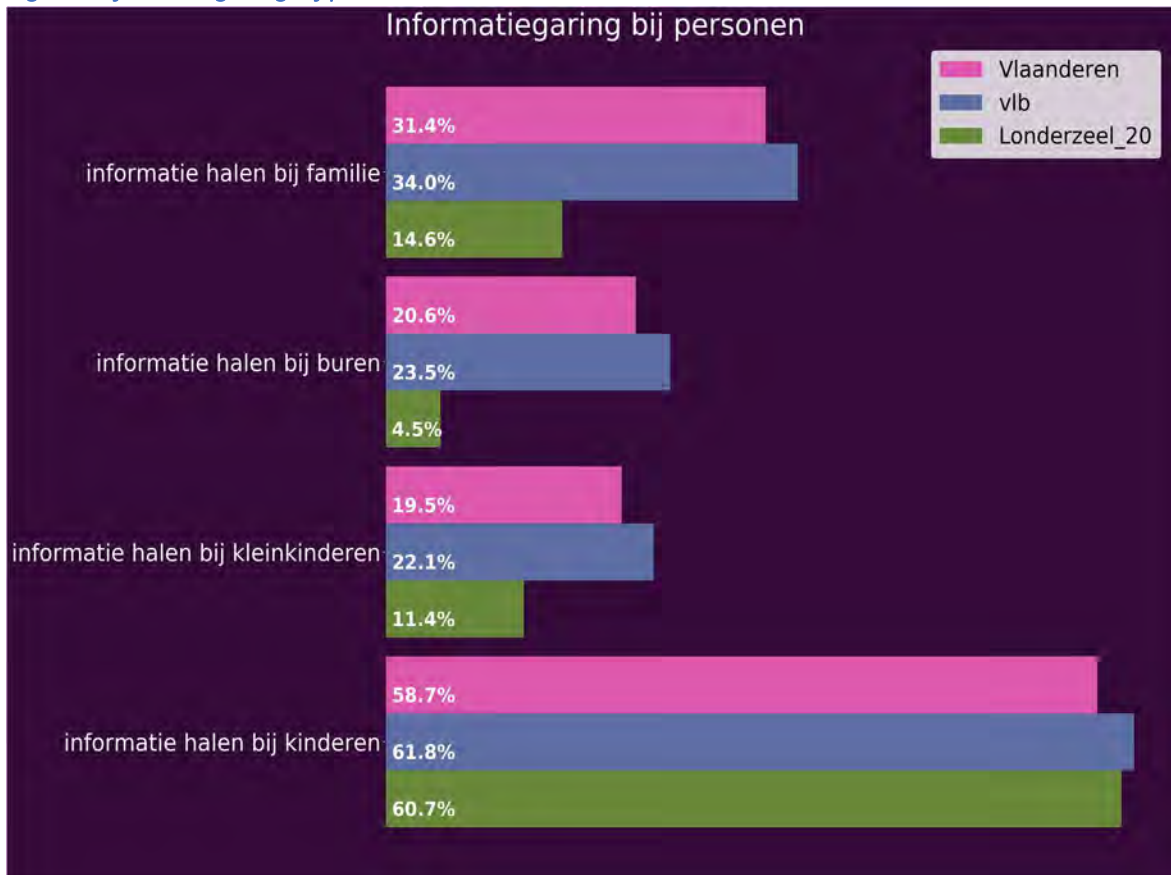

## Informatiegaring bij personen in functie van geslacht

Tabel: Informatiegaring bij personen in functie van geslacht

|                                    | mannen | vrouwen |
|------------------------------------|--------|---------|
| informatie halen bij kinderen      | 57,8%  | 63,0%   |
| informatie halen bij kleinkinderen | 11,6%  | 11,0%   |
| informatie halen bij buren         | 6,4%   | 3,0%    |
| informatie halen bij familie       | 15,6%  | 14,0%   |

Aangaande informatie halen bij kinderen, constateren we momenteel een percentage van 57.8% bij de mannen. In vergelijking met de vrouwen is het percentage 5.2% lager. Met betrekking tot het item informatie halen bij kleinkinderen, noteren we in de huidige meting een percentage van 11.6% bij de mannen. Vergeleken met de vrouwen is dit 0.6% hoger. Omtrent informatie halen bij buren, observeren we op dit moment een percentage van 6.4% bij de mannen. Vergeleken met de vrouwen is dit 3.4% hoger. Met betrekking tot het item informatie halen bij familie, constateren we in de huidige meting een percentage van 15.6% bij de mannen. Ten aanzien van de vrouwen is dit percentage 1.6% hoger.

*Figuur: Informatiegaring bij personen in functie van geslacht*

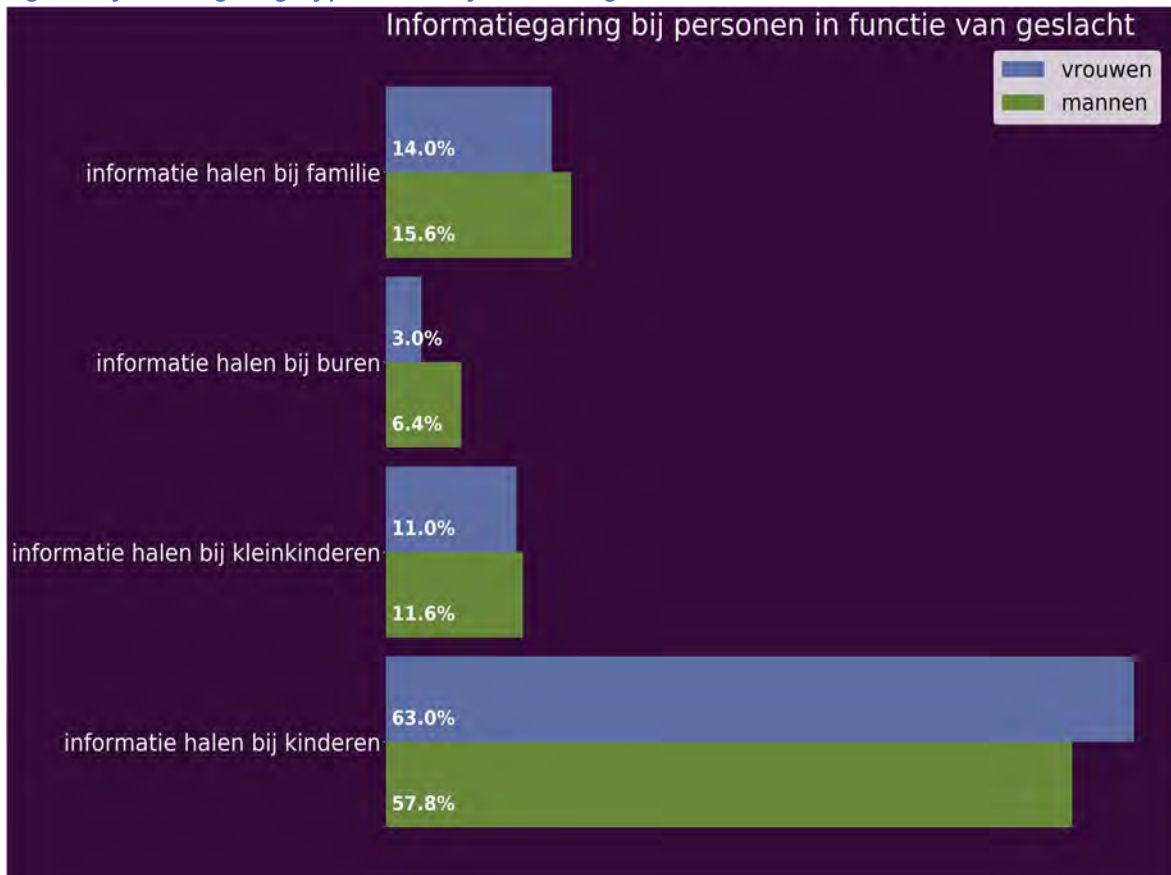

## Informatiegaring bij personen in functie van leeftijdsklasse

Tabel: Informatiegaring bij personen in functie van leeftijdsklasse

|                                    | 60-69j | 70-79j | 80+   |
|------------------------------------|--------|--------|-------|
| informatie halen bij kinderen      | 50,6%  | 61,8%  | 77,6% |
| informatie halen bij kleinkinderen | 3,7%   | 13,0%  | 22,4% |
| informatie halen bij burens        | 5,6%   | 4,1%   | 3,5%  |
| informatie halen bij familie       | 16,0%  | 11,4%  | 16,5% |

Aangaande informatie halen bij kinderen, noteren we op dit moment een percentage van 50.6% bij de 60-69j. In vergelijking met de 70-79j is dit 11.2% lager. Het percentage dat we in de huidige registratie gevonden hebben bij de 60-69j is 27.0% lager dan bij de 80+. Met betrekking tot het item informatie halen bij kleinkinderen, zien we actueel een percentage van 3.7% bij de 60-69j. Tegenover de 70-79j is dit percentage 9.3% lager. Het percentage dat we in de huidige registratie gevonden hebben bij de 60-69j is 18.6% lager dan bij de 80+. Aangaande informatie halen bij burens, noteren we actueel een percentage van 5.6% bij de 60-69j. Ten opzichte van de 70-79j is dit percentage 1.5% hoger. Het percentage bij 60-69j is 2.0% hoger dan bij de 80+. Inzake informatie halen bij familie, noteren we tegenwoordig een percentage van 16.0% bij de 60-69j. Ten aanzien van de 70-79j is dit 4.7% hoger. Het percentage dat we in de huidige registratie gevonden hebben bij de 60-69j is 0.4% lager dan bij de 80+.

*Figuur: Informatiegaring bij personen in functie van leeftijdsklasse*

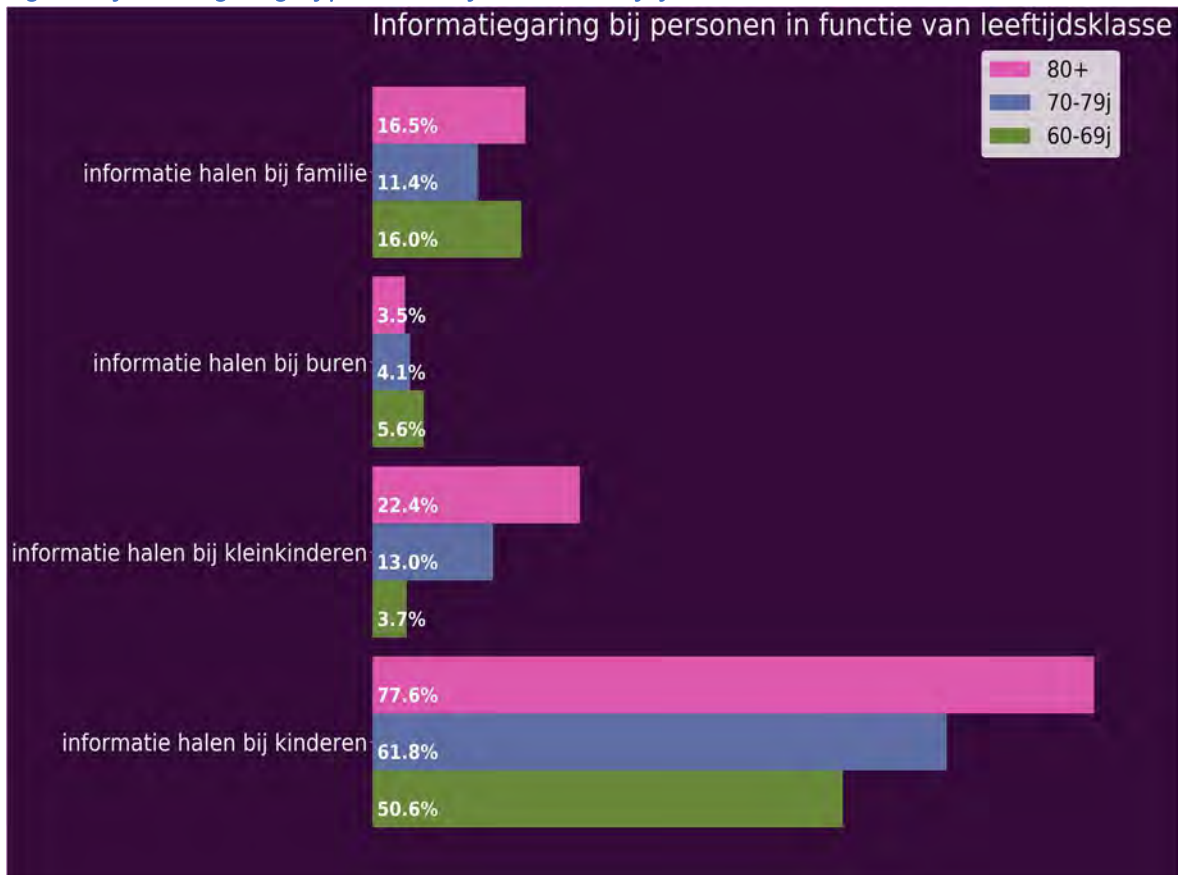

## Informatiegaring bij arts en mutualiteit

Artsen en mutualiteiten kunnen ook als informatiebronnen beschouwd worden. In onderstaande analyses gaan we na in welke mate ze hiervoor gebruikt worden.

Tabel: Informatiegaring bij arts en mutualiteit

|                                  | Londerzeel_20 | Vlaams<br>Brabant | Vlaanderen |
|----------------------------------|---------------|-------------------|------------|
| informatie halen bij mutualiteit | 44,6%         | 73,6%             | 69,9%      |
| informatie halen bij huisdokter  | 34,7%         | 64,2%             | 58,3%      |

Aangaande informatie halen bij mutualiteit, noteren we actueel een percentage van 44.6%. Tegenover Vlaams Brabant is dit percentage 29.1% lager. Het huidige percentage voor informatie halen bij mutualiteit is 25.4% lager dan in Vlaanderen.

Omtrent informatie halen bij huisdokter zien we momenteel een percentage van 34.7%. Tegenover Vlaams Brabant is dit percentage 29.5% lager. Het actuele percentage in deze meting voor informatie halen bij huisdokter is 23.5% lager dan in Vlaanderen.



Figuur: Informatiegaring bij arts en mutualiteit

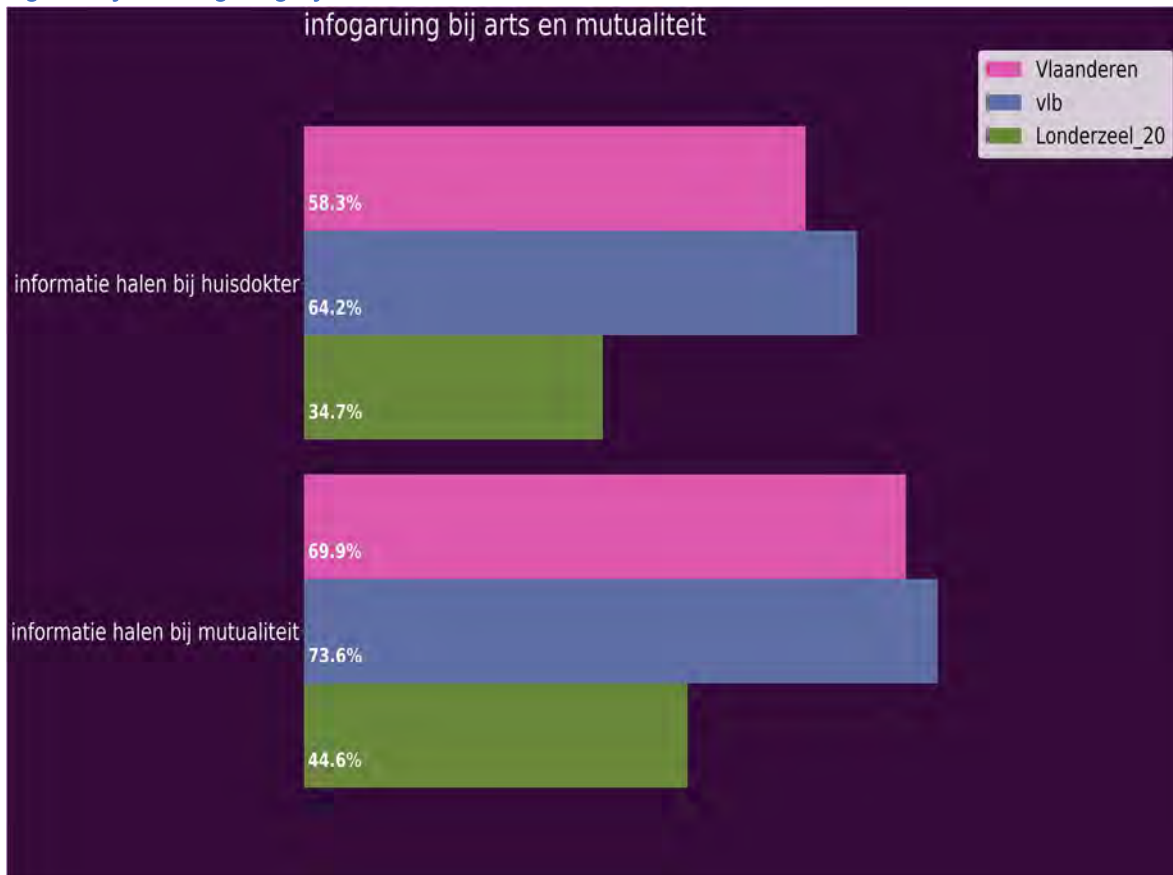

## Informatiegaring bij arts of mutualiteit in functie van geslacht

Tabel: Informatiegaring bij arts of mutualiteit in functie van geslacht

|                                  | mannen | vrouwen |
|----------------------------------|--------|---------|
| informatie halen bij mutualiteit | 41,0%  | 47,5%   |
| informatie halen bij huisdokter  | 36,4%  | 33,5%   |

Omtrent informatie halen bij mutualiteit, noteren we in de huidige meting een percentage van 41.0% bij de mannen. Vergelijken met de vrouwen is het percentage 6.5% lager. Voor wat betreft informatie halen bij huisdokter, merken we tegenwoordig een percentage van 36.4% bij de mannen. Ten opzichte van de vrouwen is dit percentage 2.9% hoger.

Figuur: Informatiegaring bij arts of mutualiteit in functie van geslacht

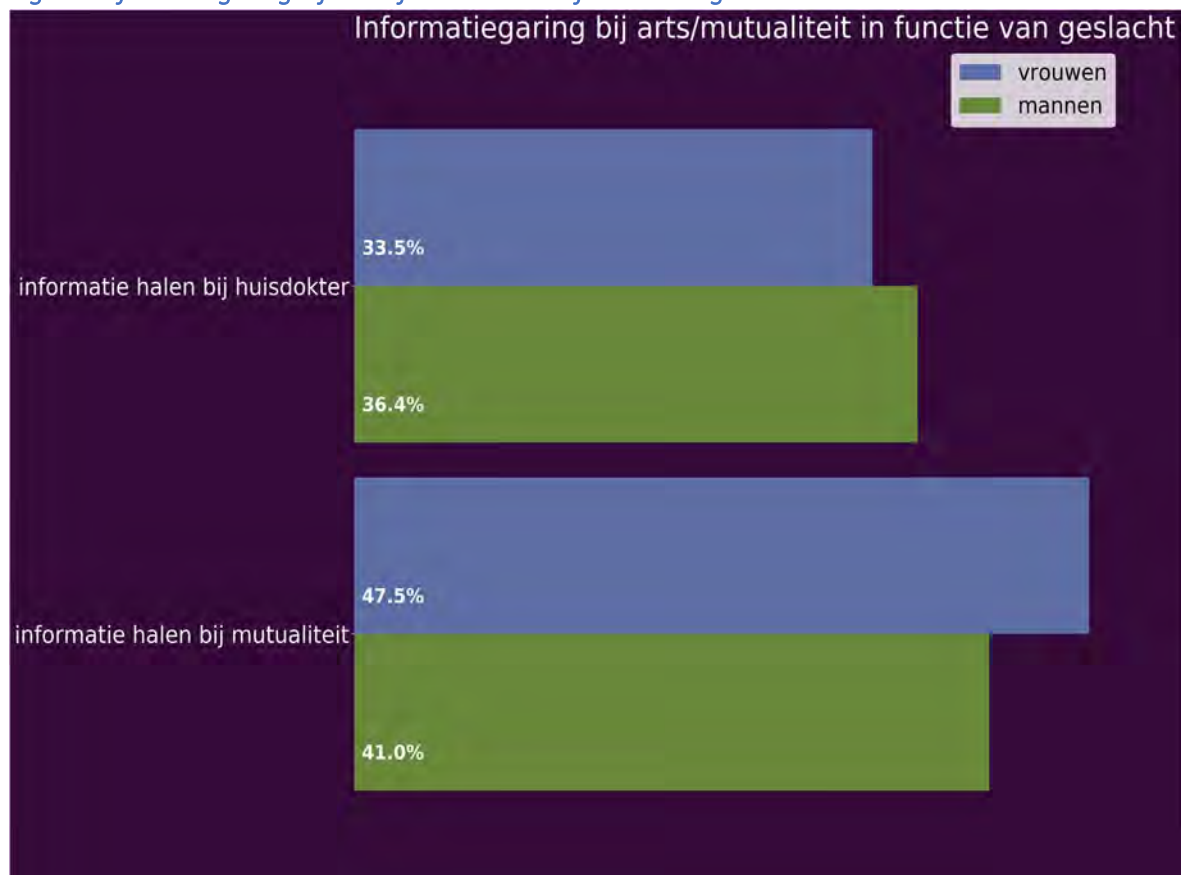

## Informatiegaring bij arts of mutualiteit in functie van leeftijdsklasse

Tabel: Informatiegaring bij arts of mutualiteit in functie van leeftijdsklasse

|                                  | 60-69j | 70-79j | 80+   |
|----------------------------------|--------|--------|-------|
| informatie halen bij mutualiteit | 46,3%  | 49,6%  | 35,3% |
| informatie halen bij huisdokter  | 29,6%  | 41,5%  | 35,3% |

Inzake informatie halen bij mutualiteit, constateren we in de huidige meting een percentage van 46.3% bij de 60-69j. Tegenover de 70-79j is dit 3.3% lager. Het huidige percentage bij 60-69j is 11.0% hoger dan bij de 80+. Bekijken we het item informatie halen bij huisdokter, noteren we in de huidige meting een percentage van 29.6% bij de 60-69j. Tegenover de 70-79j is dit percentage 11.8% lager. Het percentage bij 60-69j is 5.7% lager dan bij de 80+.

Figuur: Informatiegaring bij arts of mutualiteit in functie van leeftijdsklasse

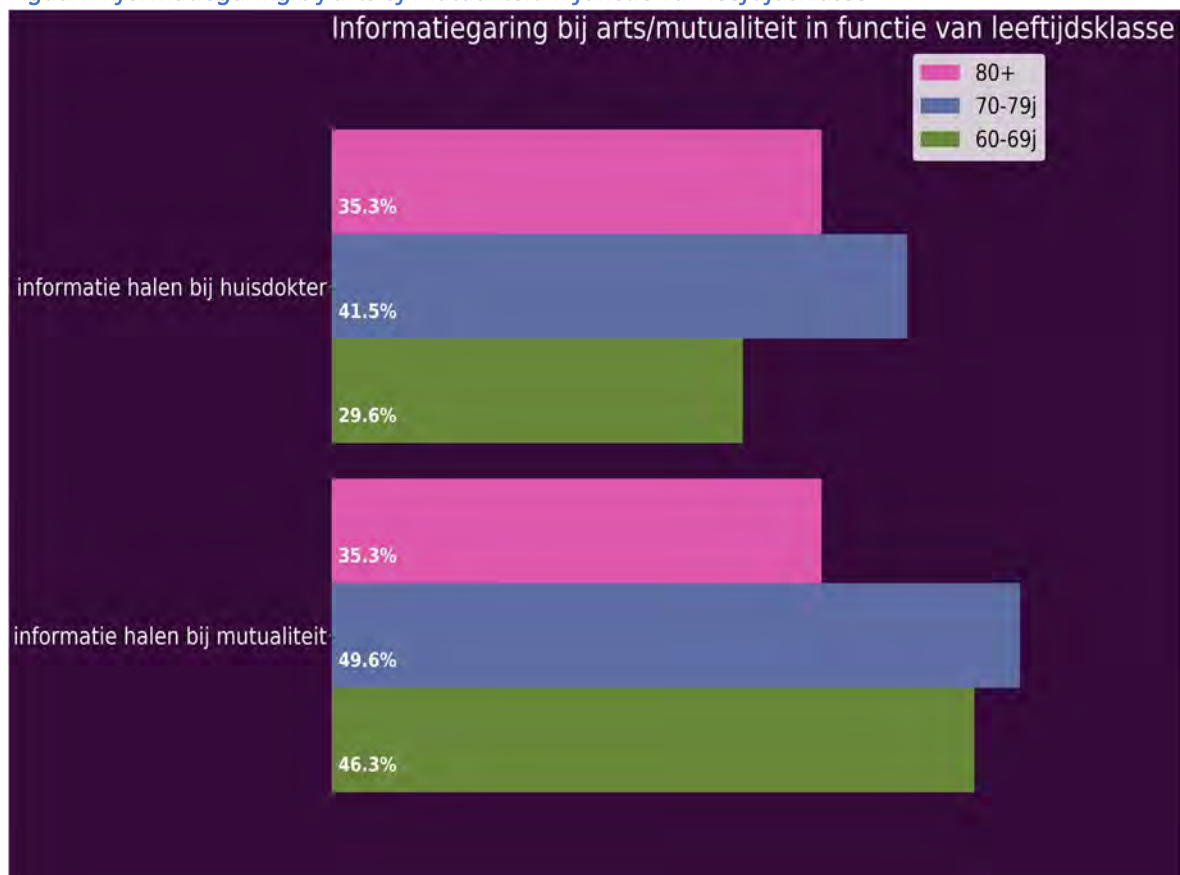

## Informatiegaring bij gemeente

Hieronder tonen de prevalentie van het zoeken van informatie bij de gemeente.

Tabel: Informatiegaring bij gemeente

|                                   | Londerzeel_20 | Vlaams<br>Brabant | Vlaanderen |
|-----------------------------------|---------------|-------------------|------------|
| informatie halen bij gemeente     | 30,0%         | 68,3%             | 60,3%      |
| informatie halen bij OCMW         | 34,7%         | 72,4%             | 58,4%      |
| informatie halen bij sociaal huis |               | 36,4%             | 30,9%      |
| informatie halen bij anderen      | 13,8%         | 21,3%             | 20,8%      |

Bekijken we het item informatie halen bij gemeente, observeren we in de huidige meting een percentage van 30.0%. Ten opzichte van Vlaams Brabant is dit percentage 38.3% lager. Het actuele percentage voor informatie halen bij gemeente is 30.3% lager dan in Vlaanderen.

Inzake informatie halen bij OCMW zien we in de huidige meting een percentage van 34.7%. Ten aanzien van Vlaams Brabant is dit percentage 37.7% lager. Het actuele percentage in deze meting voor informatie halen bij OCMW is 23.6% lager dan in Vlaanderen.

Inzake informatie halen bij sociaal huis kregen we geen antwoord op de vraag.

Bekijken we het item informatie halen bij anderen registreren we tegenwoordig een percentage van 13.8%. Ten aanzien van Vlaams Brabant is dit percentage 7.5% lager. Het actuele percentage in deze meting voor informatie halen bij anderen is 7.0% lager dan in Vlaanderen.

Figuur: Informatiegaring bij gemeente

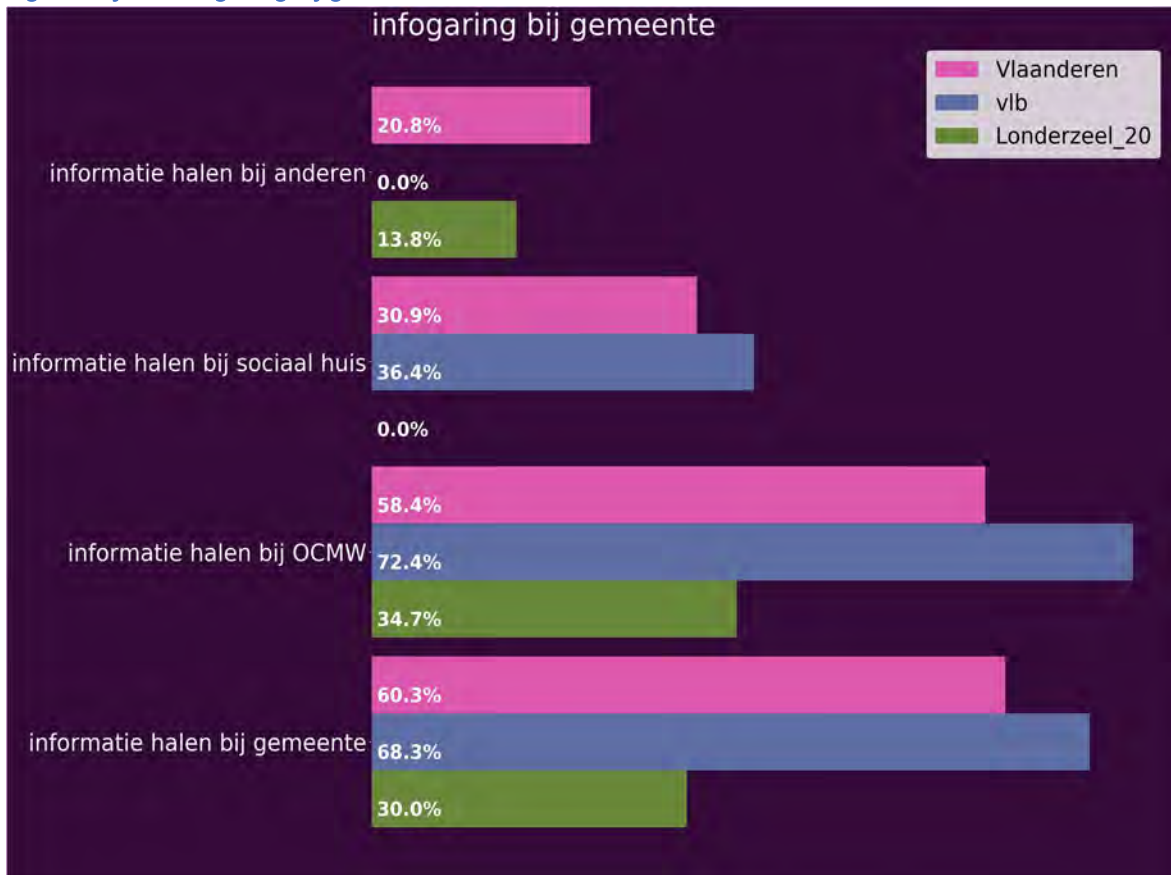

## Informatiegaring bij gemeente in functie van geslacht

Tabel: Informatiegaring bij gemeente in functie van geslacht

|                               | mannen | vrouwen |
|-------------------------------|--------|---------|
| informatie halen bij gemeente | 32,9%  | 27,5%   |
| informatie halen bij OCMW     | 32,9%  | 36,0%   |
| informatie halen bij anderen  | 14,5%  | 13,5%   |

Omtrent informatie halen bij gemeente, registreren we in de huidige meting een percentage van 32.9% bij de mannen. In vergelijking met de vrouwen is dit 5.4% hoger. Voor wat betreft informatie halen bij OCMW, ontdekken we op dit moment een percentage van 32.9% bij de mannen. Ten opzichte van de vrouwen is het percentage 3.1% lager. Omtrent informatie halen bij anderen, constateren we op dit moment een percentage van 14.5% bij de mannen. Ten aanzien van de vrouwen is dit percentage 1.0% hoger.

*Figuur: Informatiegaring bij gemeente in functie van geslacht*

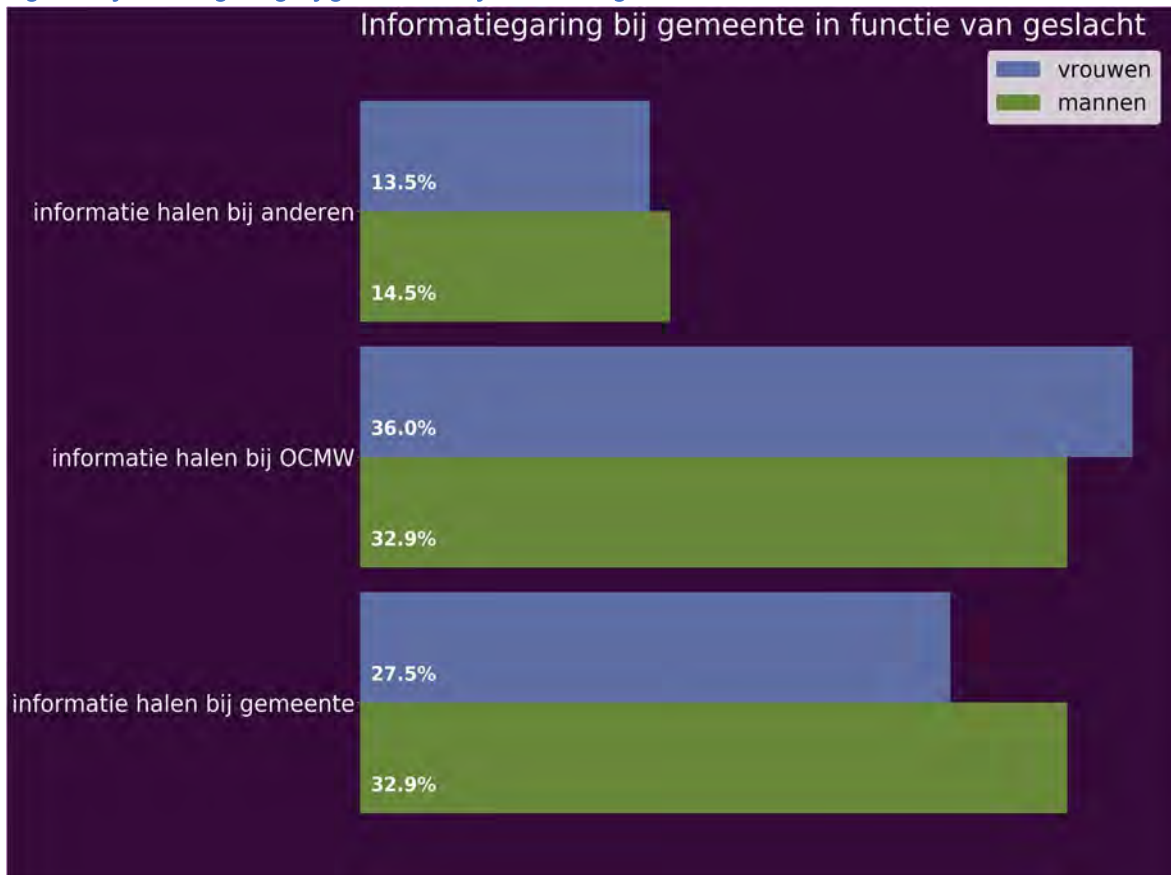

## Informatiegaring bij gemeente in functie van leeftijdsklasse

Tabel: Informatiegaring bij gemeente in functie van leeftijdsklasse

|                               | 60-69j | 70-79j | 80+   |
|-------------------------------|--------|--------|-------|
| informatie halen bij gemeente | 35,8%  | 35,0%  | 11,8% |
| informatie halen bij OCMW     | 34,6%  | 38,2%  | 31,8% |
| informatie halen bij anderen  | 22,8%  | 8,1%   | 5,9%  |

Aangaande informatie halen bij gemeente, observeren we tegenwoordig een percentage van 35.8% bij de 60-69j. Ten aanzien van de 70-79j is het percentage 0.8% hoger. Het percentage dat we in deze meting gevonden hebben bij de 60-69j is 24.0% hoger dan bij de 80+. Bekijken we het item informatie halen bij OCMW, constateren we momenteel een percentage van 34.6% bij de 60-69j. Ten aanzien van de 70-79j is het percentage 3.6% lager. Het percentage bij 60-69j is 2.8% hoger dan bij de 80+. Aangaande informatie halen bij anderen, zien we in de huidige meting een percentage van 22.8% bij de 60-69j. Ten aanzien van de 70-79j is het percentage 14.7% hoger. Het actuele percentage in deze meting bij de 60-69j is 17.0% hoger dan bij de 80+.



Figuur: Informatiegaring bij gemeente in functie van leeftijdsklasse

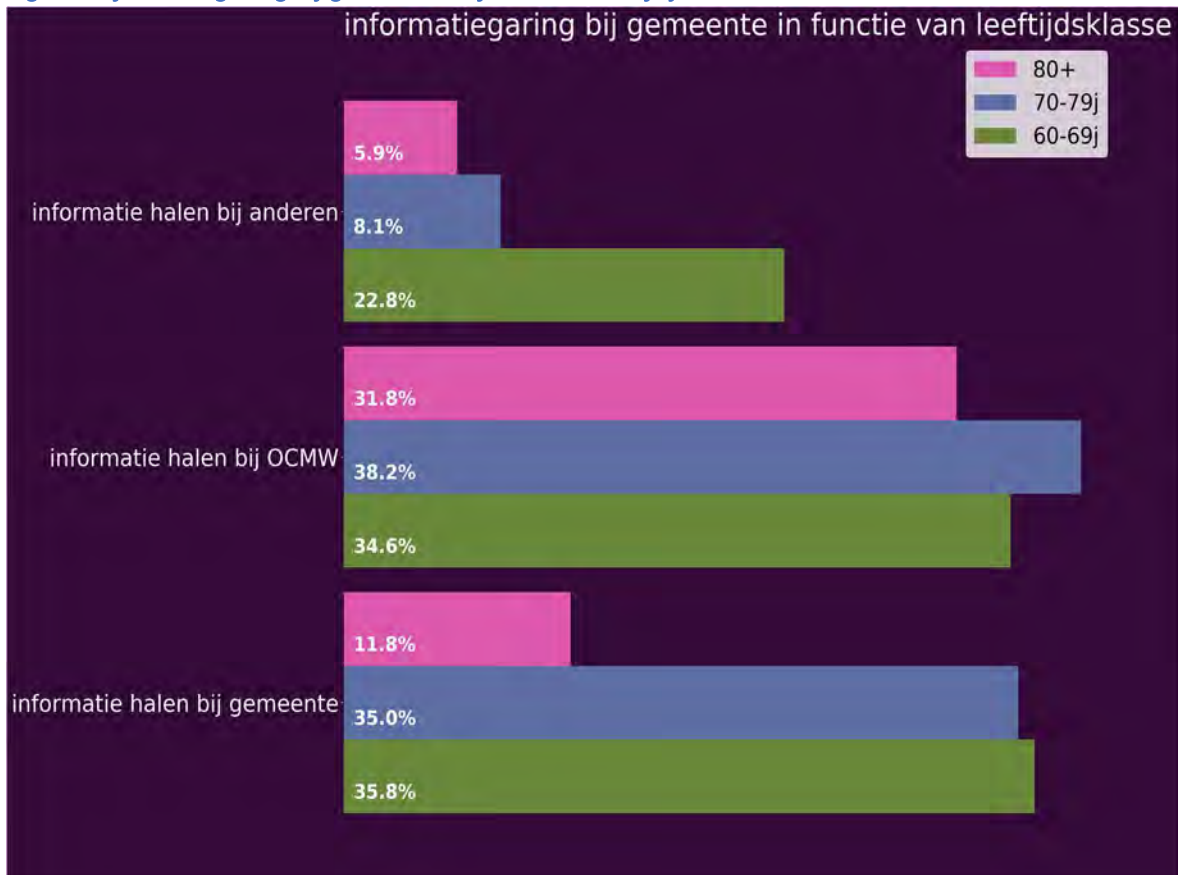

## Media

In deze analyses gaan we na hoe het gesteld is met het mediagebruik van thuiswonende ouderen. Bezitten zij digitale toestellen, gebruiken zij het internet, lezen zij de krant en de gemeentelijke infobrochure, zijn de vragen die hier aan bod komen.

### Gebruik digitale toestellen

We gingen na in welke mate mannen en vrouwen verschillen voor wat betreft het bezit van digitale toestellen.

Tabel: Gebruik digitale toestellen

|                            | Londerzeel_20 |
|----------------------------|---------------|
| gebruikt computer          | 58,9%         |
| gebruikt tablet            | 36,0%         |
| gebruikt smartphone/iphone | 55,9%         |

Inzake gebruikt computer, observeren we een percentage van 58.9%. Bekijken we het item gebruikt tablet, registreren we in de huidige meting een percentage van 36.0%. Omtrent gebruikt smartphone/iphone, registreren we tegenwoordig een percentage van 55.9%. Aangezien deze vragen recentelijk toegevoegd werden aan de vragenlijst, is een vergelijking met benchmarks niet mogelijk.

Figuur: Gebruik digitale toestellen



## Bezit digitale toestellen in functie van geslacht

Tabel: Bezit digitale toestellen in functie van geslacht

|                            | mannen | vrouwen |
|----------------------------|--------|---------|
| gebruikt computer          | 64,9%  | 55,0%   |
| gebruikt tablet            | 40,4%  | 33,2%   |
| gebruikt smartphone/iphone | 55,9%  | 57,3%   |

Bekijken we het item gebruikt computer, noteren we op dit moment een percentage van 64.9% bij de mannen. Vergeleken met de vrouwen is dit percentage 9.9% hoger. Voor wat betreft gebruikt tablet, registreren we in de huidige meting een percentage van 40.4% bij de mannen. Vergeleken met de vrouwen is het percentage 7.3% hoger. Omtrent gebruikt smartphone/iphone, constateren we momenteel een percentage van 55.9% bij de mannen. Ten opzichte van de vrouwen is dit 1.5% lager.

Figuur: Bezit digitale toestellen in functie van geslacht



## Bezit digitale toestellen in functie van leeftijdsklasse

Tabel: Bezit digitale toestellen in functie van leeftijdsklasse

|                            | 60-69j | 70-79j | 80+   |
|----------------------------|--------|--------|-------|
| gebruikt computer          | 83,0%  | 55,4%  | 23,2% |
| gebruikt tablet            | 45,0%  | 39,2%  | 15,8% |
| gebruikt smartphone/iphone | 77,8%  | 52,3%  | 24,2% |

Met betrekking tot gebruikt computer, ontdekken we momenteel een percentage van 83.0% bij de 60-69j. Tegenover de 70-79j is dit 27.7% hoger. Het percentage dat we in de huidige registratie gevonden hebben bij de 60-69j is 59.9% hoger dan bij de 80+. Aangaande gebruikt tablet, zien we momenteel een percentage van 45.0% bij de 60-69j. Ten aanzien van de 70-79j is dit 5.8% hoger. Het percentage uit deze meting bij de 60-69j is 29.2% hoger dan bij de 80+. Aangaande gebruikt smartphone/iphone, merken we op dit moment een percentage van 77.8% bij de 60-69j. Tegenover de 70-79j is dit 25.5% hoger. Het percentage bij 60-69j is 53.6% hoger dan bij de 80+.

*Figuur: Bezit digitale toestellen in functie van leeftijdsklasse*

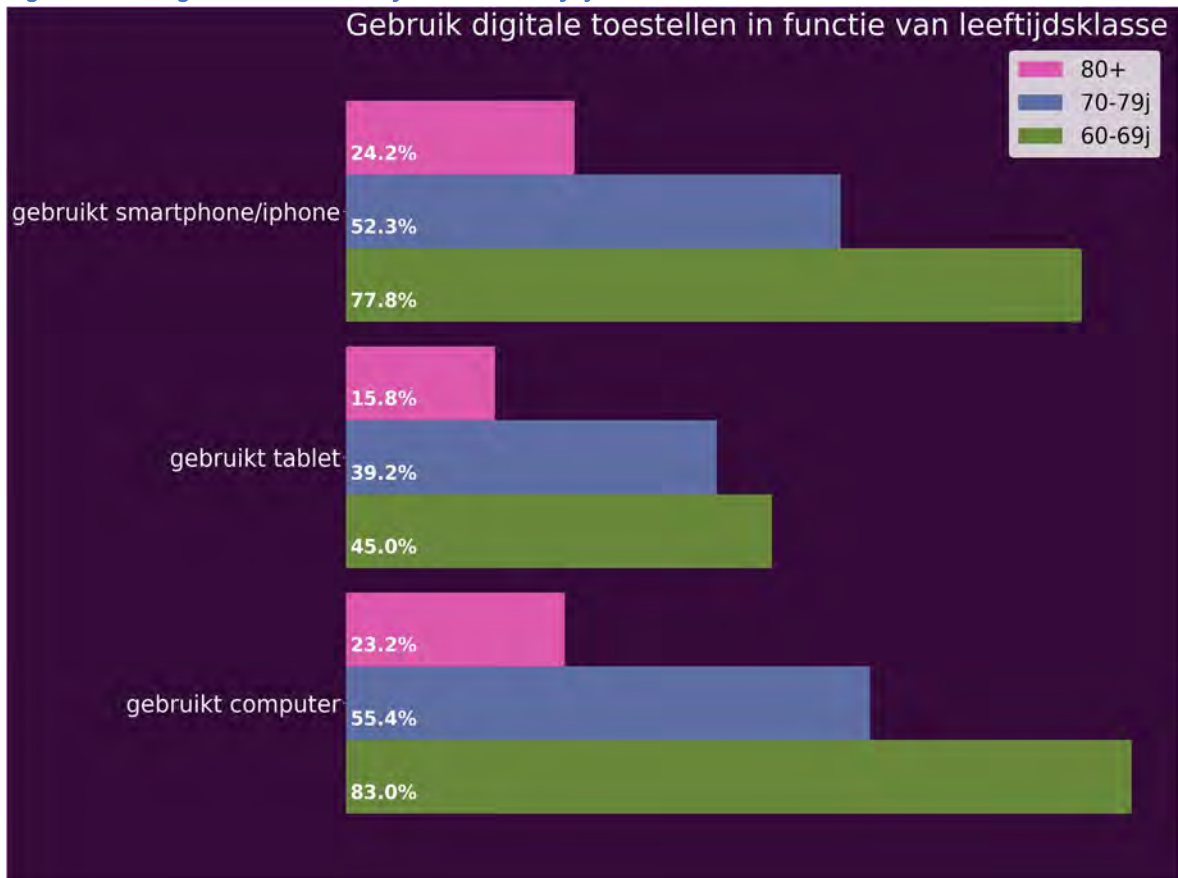

## Gebruik internet

Naast digitale toestellen, is ook het internet niet meer weg te denken uit onze maatschappij. We gingen dan ook na in welke mate de respondenten gebruik maken van het internet.

Tabel: Gebruik internet

|   | Londerzeel_20 | Londerzeel_07 | Vlaams<br>Brabant | Vlaanderen |
|---|---------------|---------------|-------------------|------------|
| gebruikt internet minder dan<br>wekelijks | 5,9%          | 2,8%          | 3,3%              | 3,1%       |
| gebruikt internet wekelijks               | 6,7%          | 2,8%          | 5,9%              | 5,3%       |
| gebruikt internet dagelijks               | 64,9%         | 13,2%         | 23,3%             | 19,8%      |

Voor wat betreft gebruikt internet minder dan wekelijks, registreren we op dit moment een percentage van 5.9%. Tegenover de vorige meting is dit percentage 3.1% hoger. Het percentage dat we in de huidige registratie gevonden hebben voor gebruikt internet minder dan wekelijks is 2.6% hoger dan in Vlaams Brabant. Ten opzichte van Vlaanderen is het momentane percentage 2.8% hoger.

Voor wat betreft gebruikt internet wekelijks, noteren we momenteel een percentage van 6.7%. Ten opzichte van de vorige meting is dit percentage 3.9% hoger. Het actuele percentage voor gebruikt internet wekelijks is 0.9% hoger dan in Vlaams Brabant. In vergelijking met Vlaanderen is het actuele percentage 1.4% hoger.

Inzake gebruikt internet dagelijks, registreren we momenteel een percentage van 64.9%. In vergelijking met de vorige meting is dit percentage 51.7% hoger. Het percentage voor gebruikt internet dagelijks is 41.6% hoger dan in Vlaams Brabant. Ten opzichte van Vlaanderen is het actuele percentage 45.1% hoger.

Figuur: Gebruik internet

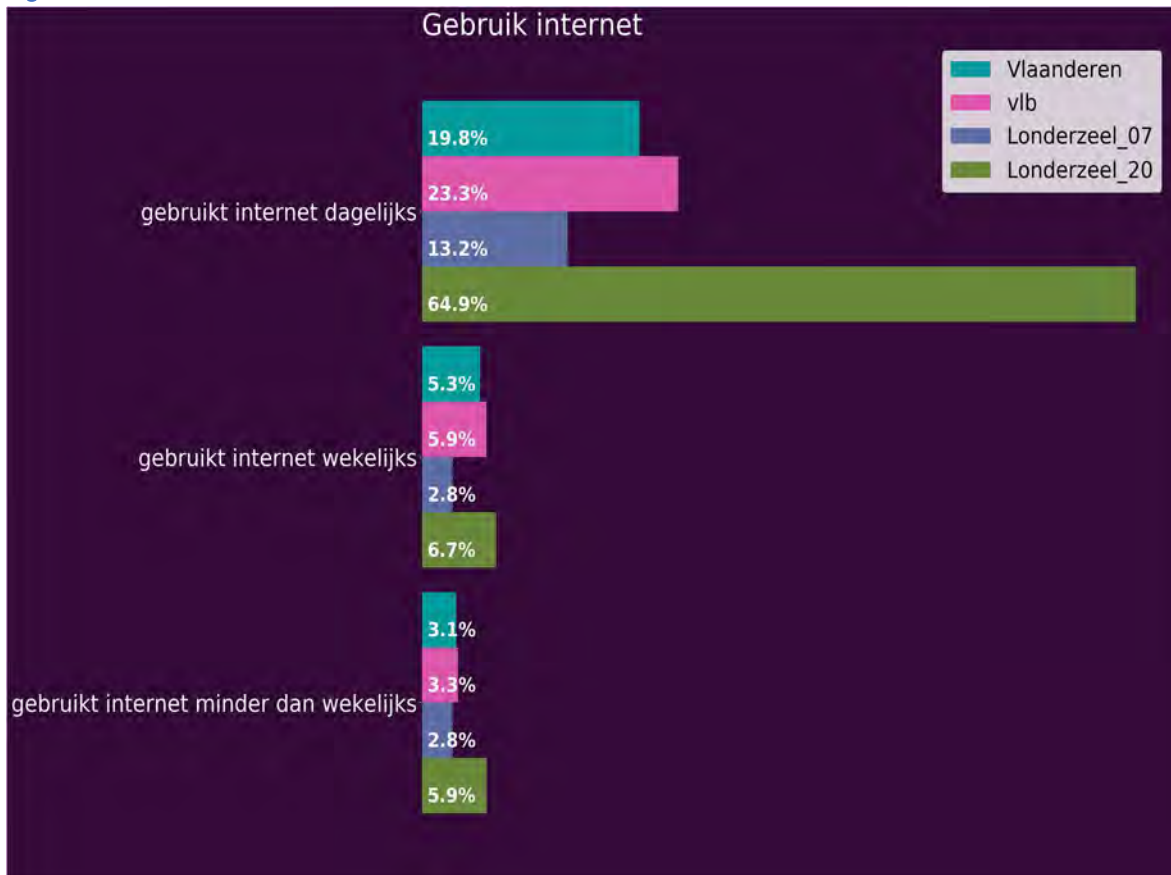



## Gebruik internet in functie van geslacht

Tabel: Gebruik internet in functie van geslacht

|  | mannen | vrouwen |
|--|--------|---------|
| gebruikt internet minder dan wekelijks | 6,4%   | 5,6%    |
| gebruikt internet wekelijks            | 3,5%   | 10,0%   |
| gebruikt internet dagelijks            | 70,5%  | 60,0%   |

Bekijken we het item gebruikt internet minder dan wekelijks, registreren we momenteel een percentage van 6.4% bij de mannen. Ten opzichte van de vrouwen is dit 0.8% hoger. Aangaande gebruikt internet wekelijks, noteren we tegenwoordig een percentage van 3.5% bij de mannen. In vergelijking met de vrouwen is dit 6.5% lager. Bekijken we het item gebruikt internet dagelijks, observeren we op dit moment een percentage van 70.5% bij de mannen. Ten opzichte van de vrouwen is dit 10.5% hoger.

*Figuur: Gebruik internet in functie van geslacht*

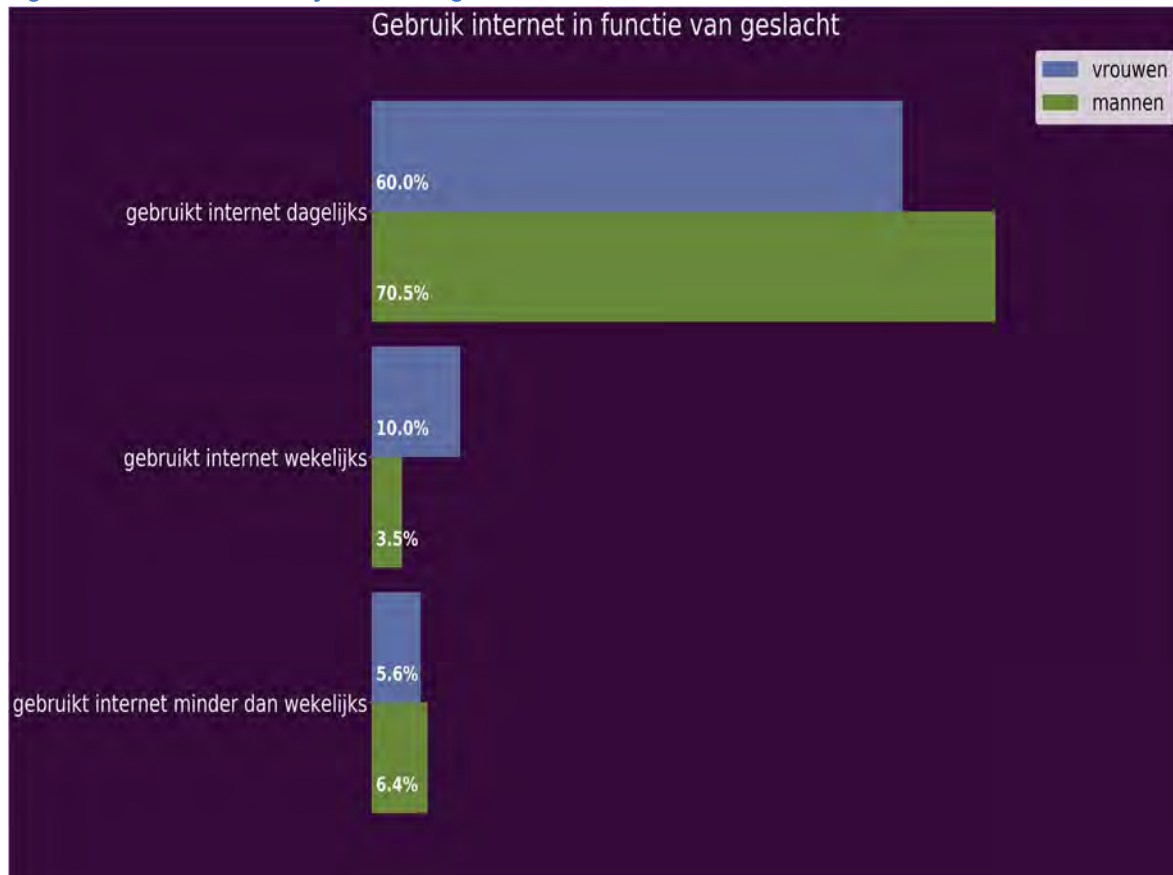

## Gebruik internet in functie van leeftijdsklasse

Tabel: Gebruik internet in functie van leeftijdsklasse

|  | 60-69j | 70-79j | 80+   |
|--|--------|--------|-------|
| gebruikt internet minder dan wekelijks | 6,7%   | 5,0%   | 6,1%  |
| gebruikt internet wekelijks            | 4,8%   | 10,9%  | 4,5%  |
| gebruikt internet dagelijks            | 81,2%  | 61,3%  | 31,8% |

Inzake gebruikt internet minder dan wekelijks, noteren we actueel een percentage van 6.7% bij de 60-69j. Tegenover de 70-79j is dit 1.6% hoger. Het percentage uit deze meting bij de 60-69j is 0.6% hoger dan bij de 80+. Bekijken we het item gebruikt internet wekelijks, observeren we in de huidige meting een percentage van 4.8% bij de 60-69j. Tegenover de 70-79j is het percentage 6.1% lager. Het actuele percentage bij de 60-69j is 0.3% hoger dan bij de 80+. Met betrekking tot het item gebruikt internet dagelijks, zien we in de huidige meting een percentage van 81.2% bij de 60-69j. Ten opzichte van de 70-79j is dit 19.9% hoger. Het percentage uit deze meting bij de 60-69j is 49.4% hoger dan bij de 80+.

Figuur: Gebruik internet in functie van leeftijdsklasse

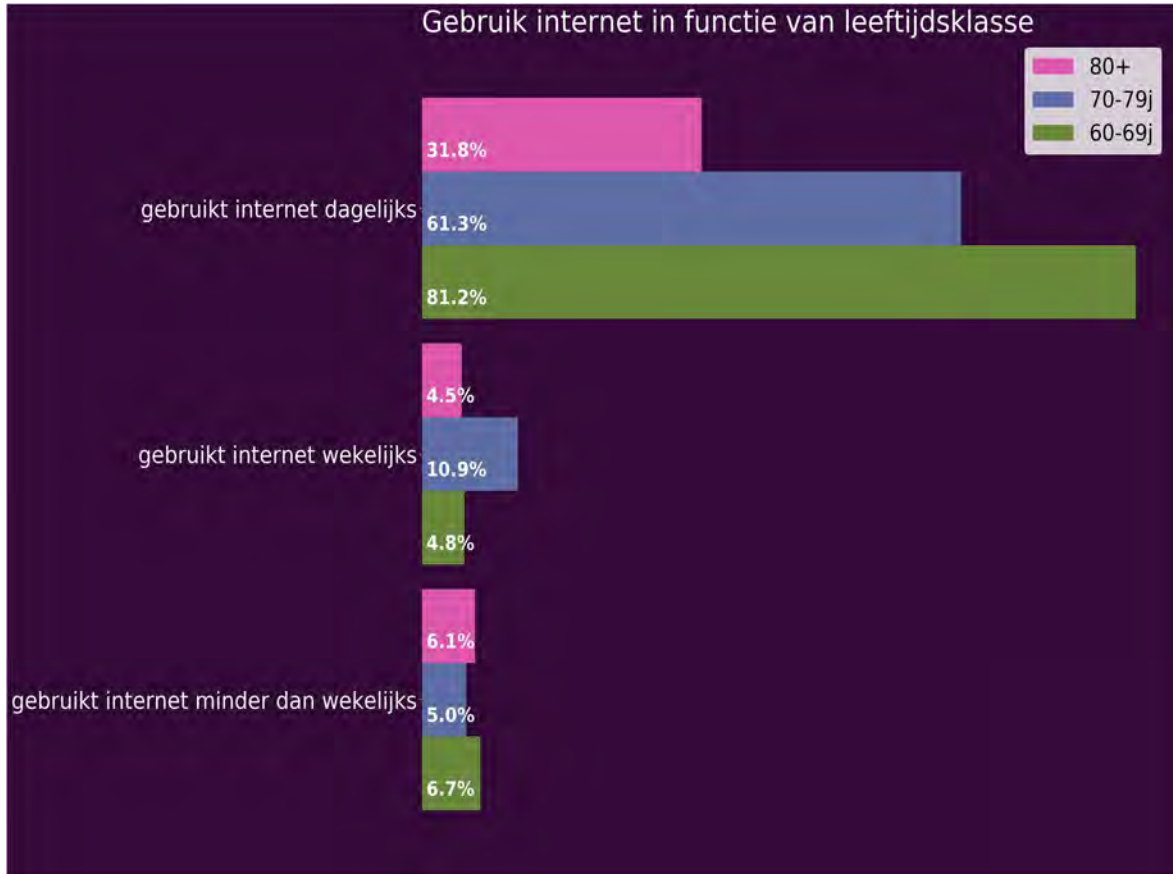

## Internet voor info en mail

We gingen na in welke mate de respondenten gebruik maken van het internet om informatie op te zoeken en om te mailen.

Tabel: Internet voor info en mail

|  | Londerzeel_20 | Londerzeel_07 | Vlaams<br>Brabant | Vlaanderen |
|--|---------------|---------------|-------------------|------------|
| gebruikt internet om informatie opzoeken | 89,2%         | 87,5%         | 82,7%             | 80,6%      |
| gebruikt internet voor e-mail            | 86,7%         | 72,8%         | 73,7%             | 70,4%      |

Voor wat betreft gebruikt internet om informatie opzoeken, ontdekken we in de huidige meting een percentage van 89.2%. Ten opzichte van de vorige meting is dit percentage 1.7% hoger. Het actuele percentage in deze meting voor gebruikt internet om informatie opzoeken is 6.6% hoger dan in Vlaams Brabant. Vergeleken met Vlaanderen is het percentage in de huidige meting 8.6% hoger.

Inzake gebruikt internet voor e-mail, constateren we actueel een percentage van 86.7%. Tegenover de vorige meting is dit percentage 13.9% hoger. Het percentage dat we in deze meting gevonden hebben voor gebruikt internet voor e-mail is 13.0% hoger dan in Vlaams Brabant. Ten opzichte van Vlaanderen is het percentage in de huidige meting 16.3% hoger.

Figuur: Internet voor info en mail

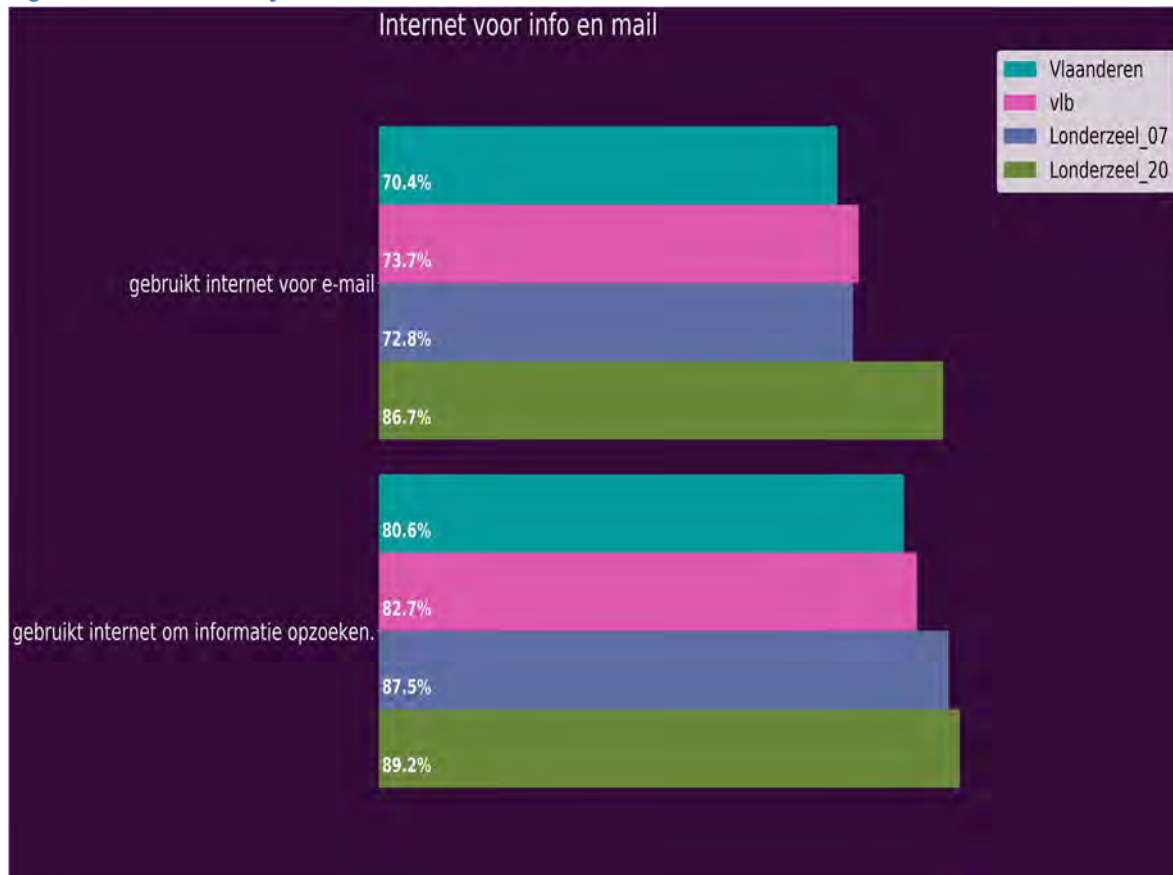

## Internet voor informatie of mail in functie van geslacht

Tabel: Internet voor informatie of mail in functie van geslacht

|  | mannen | vrouwen |
|--|--------|---------|
| gebruikt internet om informatie opzoeken | 89,1%  | 89,4%   |
| gebruikt internet voor e-mail            | 88,3%  | 85,1%   |

Inzake gebruikt internet om informatie opzoeken, ontdekken we op dit moment een percentage van 89.1% bij de mannen. Tegenover de vrouwen is dit 0.3% lager. Omtrent gebruikt internet voor e-mail, noteren we in de huidige meting een percentage van 88.3% bij de mannen. Vergeleken met de vrouwen is dit percentage 3.2% hoger.

Figuur: Internet voor informatie of mail in functie van geslacht

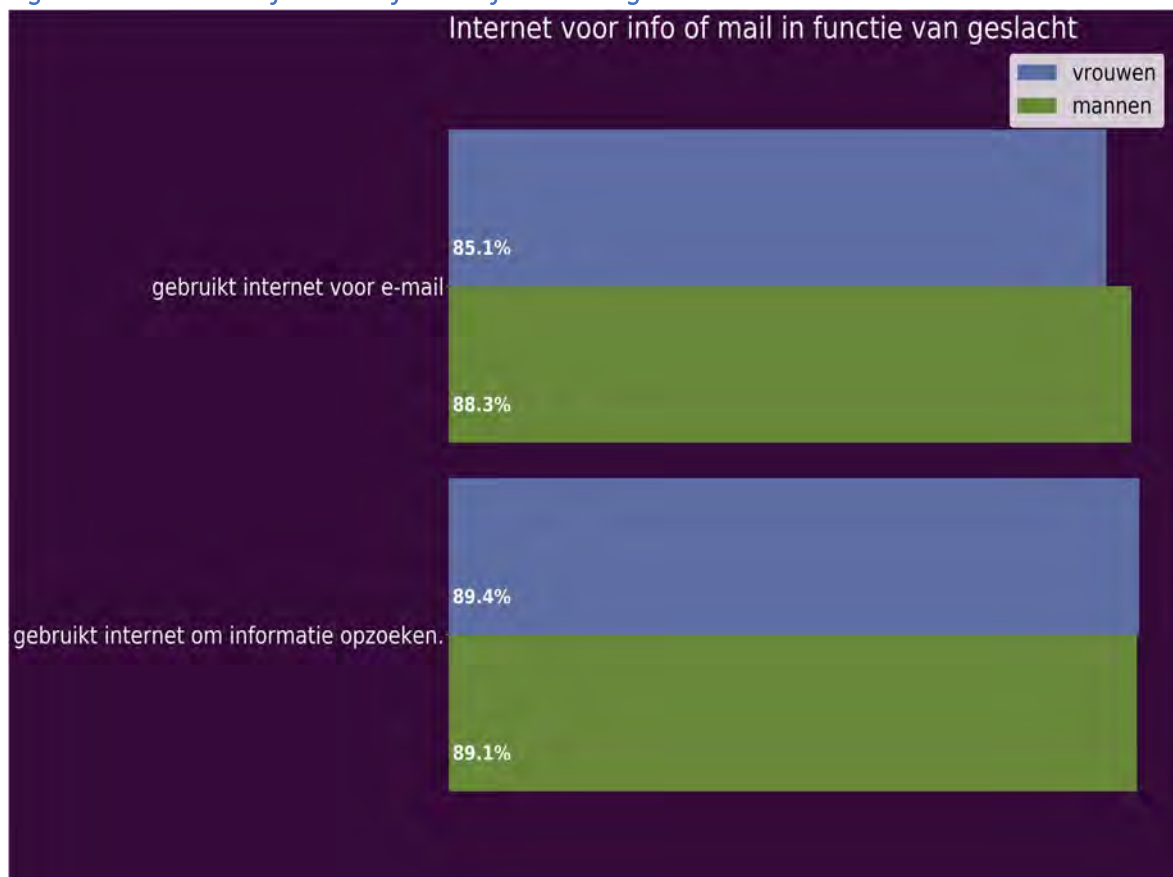

## Internet voor informatie of mail in functie van leeftijdsklasse

Tabel: Internet voor informatie of mail in functie van leeftijdsklasse

|  | 60-69j | 70-79j | 80+   |
|--|--------|--------|-------|
| gebruikt internet om informatie opzoeken | 92,2%  | 87,0%  | 80,0% |
| gebruikt internet voor e-mail            | 88,3%  | 89,1%  | 70,0% |

Met betrekking tot gebruikt internet om informatie opzoeken, noteren we momenteel een percentage van 92.2% bij de 60-69j. Ten aanzien van de 70-79j is het percentage 5.3% hoger. Het percentage uit deze meting bij de 60-69j is 12.2% hoger dan bij de 80+. Bekijken we het item gebruikt internet voor e-mail, observeren we actueel een percentage van 88.3% bij de 60-69j. Tegenover de 70-79j is dit 0.8% lager. Het actuele percentage bij de 60-69j is 18.3% hoger dan bij de 80+.



Figuur: Internet voor informatie of mail in functie van leeftijdsklasse

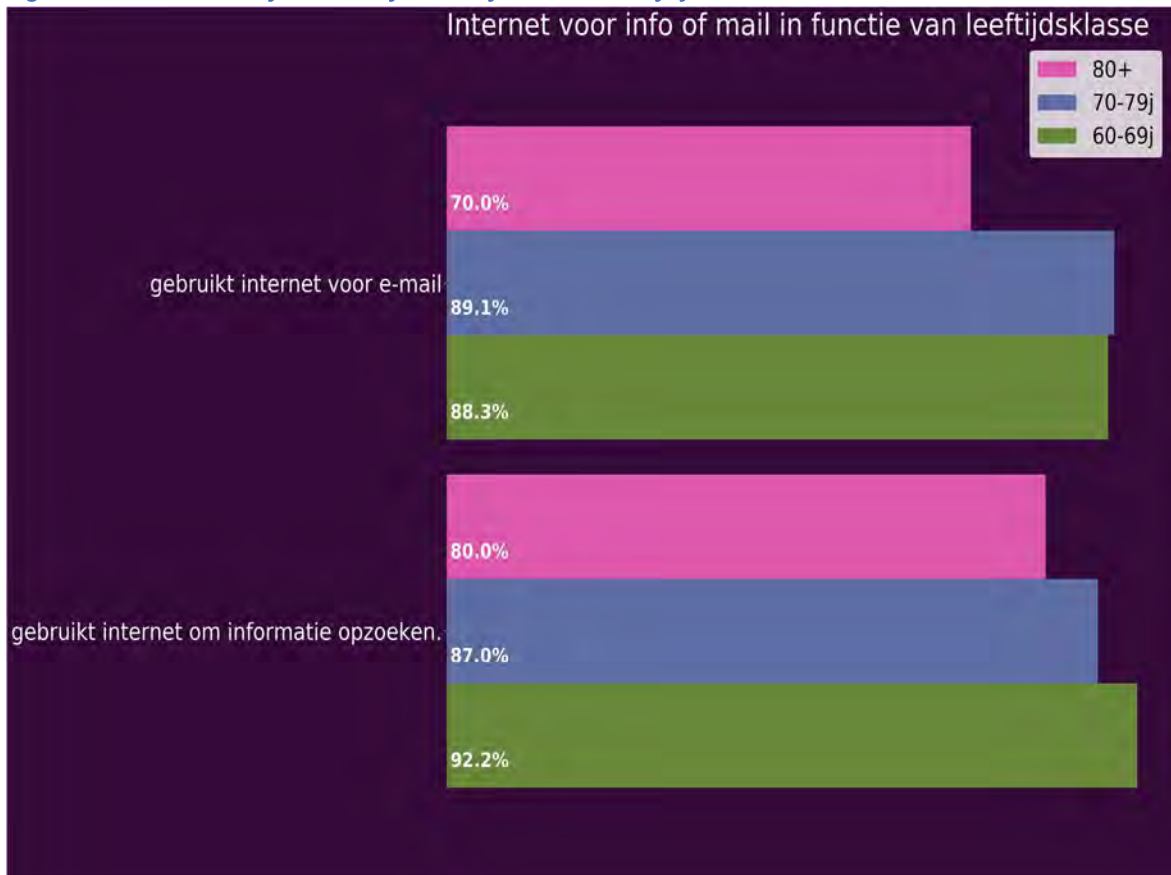

## Internet voor sociale contacten

Het internet kan ook gebruikt worden voor sociale contacten. In onderstaande analyses gaan we na of en in welke mate dit het geval is bij thuiswonende ouderen.

Tabel: Internet voor sociale contacten

|   | Londerzeel_20 | Londerzeel_07 | Vlaams Brabant | Vlaanderen |
|---|---------------|---------------|----------------|------------|
| gebruikt internet voor contact overheid     | 39,1%         | 12,8%         | 21,4%          | 20,9%      |
| gebruikt internet voor online winkelen      | 38,7%         |               | 38,4%          | 33,7%      |
| gebruikt internet voor online bankieren     | 73,1%         |               |                | 36,3%      |
| gebruikt internet voor online administratie | 42,7%         |               |                | 22,2%      |

Voor wat betreft gebruikt internet voor contact overheid, ontdekken we tegenwoordig een percentage van 39.1%. In vergelijking met de vorige meting is dit percentage 26.2% hoger. Het percentage voor gebruikt internet voor contact overheid is 17.7% hoger dan in Vlaams Brabant. Vergeleken met Vlaanderen is het actuele percentage 18.1% hoger.

Omtrent gebruikt internet voor online winkelen, observeren we momenteel een percentage van 38.7%. Het percentage dat we in deze meting gevonden hebben voor gebruikt internet voor online winkelen is 0.3% hoger dan in Vlaams Brabant. Ten opzichte van Vlaanderen is het actuele percentage 5.0% hoger.

Aangaande gebruikt internet voor online bankieren, noteren we een percentage van 73.1%. Ten aanzien van de resultaten van Vlaanderen is het percentage 36.8% hoger.

Met betrekking tot het item gebruikt internet voor online administratie, observeren we actueel een percentage van 42.7%. Vergeleken met Vlaanderen is het momentane percentage 20.5% hoger.

Figuur: Internet voor sociale contacten

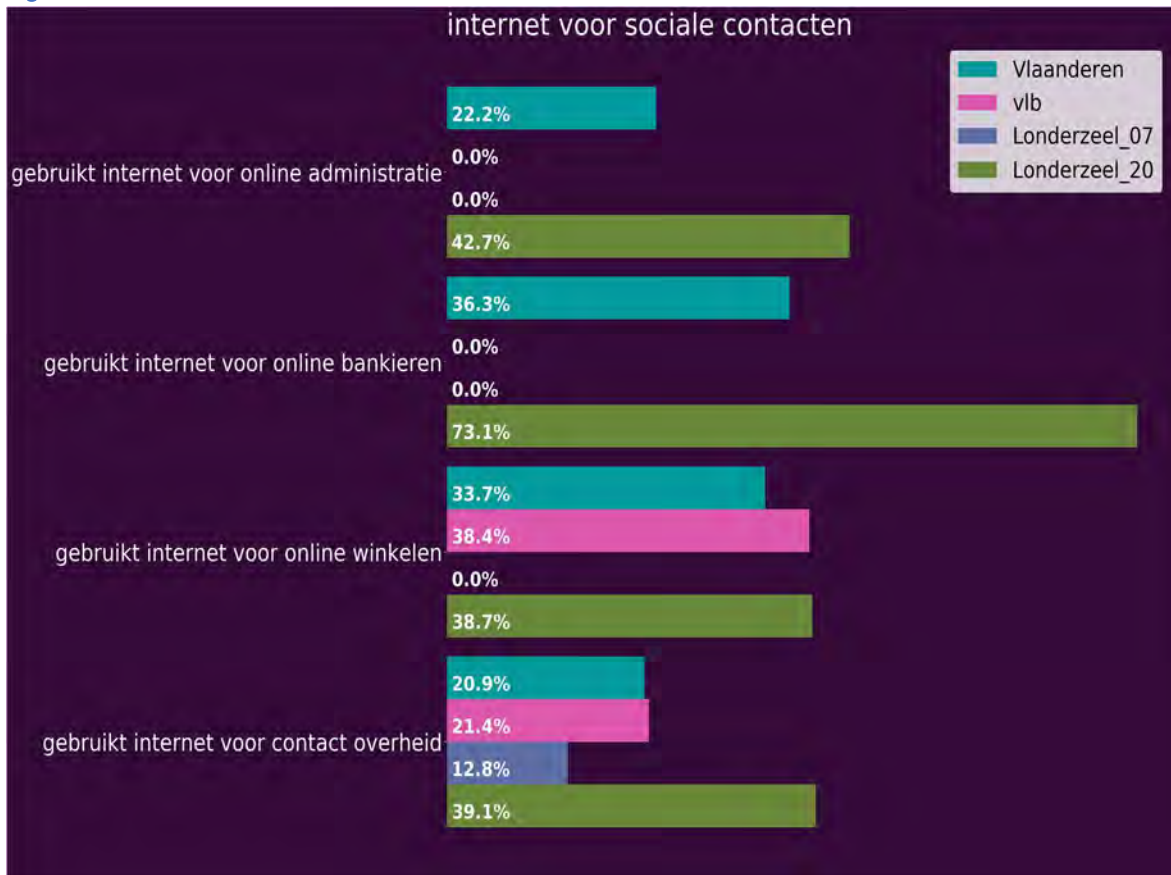

## Internet voor sociale contacten in functie van geslacht

Tabel: Internet voor sociale contacten in functie van geslacht

|   | mannen | vrouwen |
|---|--------|---------|
| gebruikt internet voor contact overheid     | 41,6%  | 36,2%   |
| gebruikt internet voor online winkelen      | 41,6%  | 35,5%   |
| gebruikt internet voor online bankieren     | 72,3%  | 73,8%   |
| gebruikt internet voor online administratie | 46,0%  | 39,7%   |

Inzake gebruikt internet voor contact overheid, ontdekken we op dit moment een percentage van 41.6% bij de mannen. In vergelijking met de vrouwen is het percentage 5.4% hoger. Aangaande gebruikt internet voor online winkelen, merken we op dit moment een percentage van 41.6% bij de mannen. Ten opzichte van de vrouwen is dit 6.1% hoger. Aangaande gebruikt internet voor online bankieren, observeren we op dit moment een percentage van 72.3% bij de mannen. Ten opzichte van de vrouwen is dit 1.5% lager. Omtrent gebruikt internet voor online administratie zien we in de huidige meting een percentage van 46.0% bij de mannen. Tegenover de vrouwen is het percentage 6.3% hoger.

Figuur: Internet voor sociale contacten in functie van geslacht

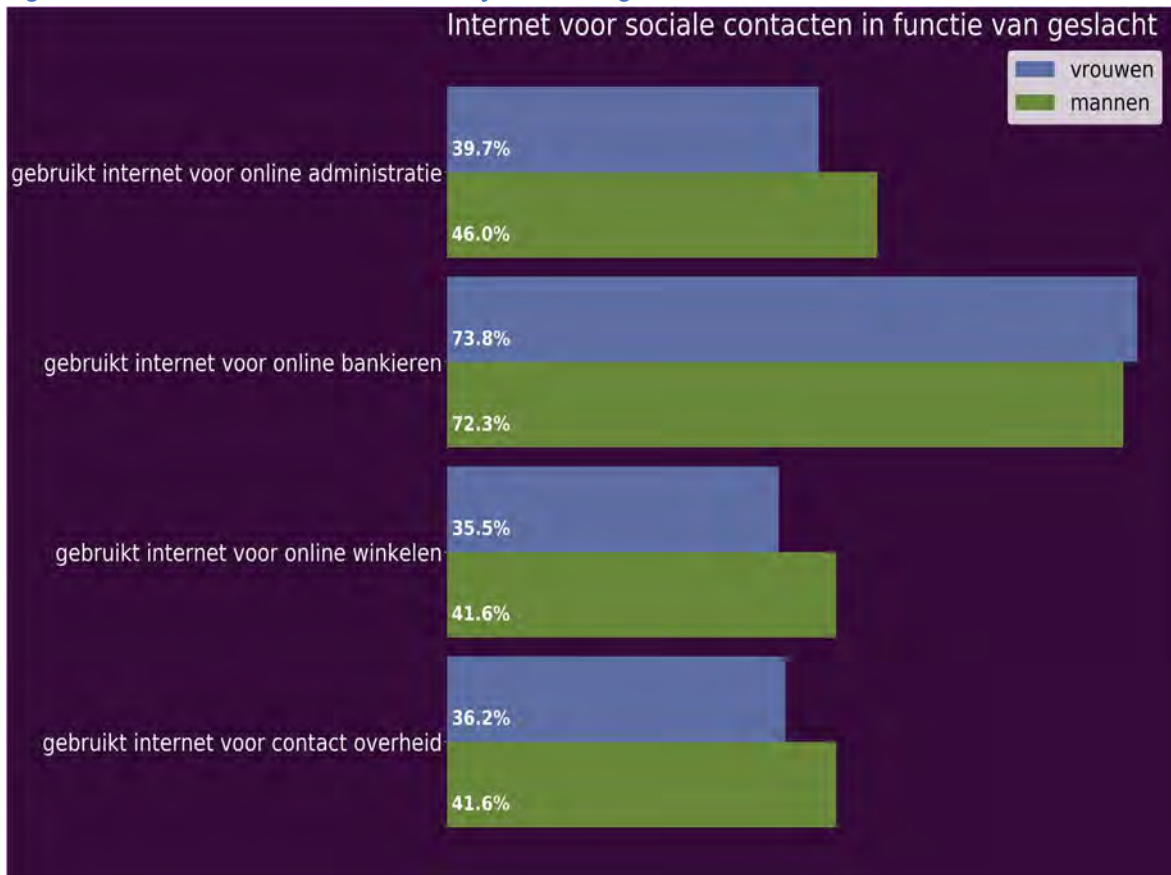

## Internet voor sociale contacten in functie van leeftijdsklasse

Tabel: Internet voor sociale contacten in functie van leeftijdsklasse

|   | 60-69j | 70-79j | 80+   |
|---|--------|--------|-------|
| gebruikt internet voor contact overheid     | 50,6%  | 29,3%  | 10,0% |
| gebruikt internet voor online winkelen      | 47,4%  | 33,7%  | 6,7%  |
| gebruikt internet voor online bankieren     | 79,2%  | 71,7%  | 46,7% |
| gebruikt internet voor online administratie | 54,5%  | 33,7%  | 13,3% |

Omtrent gebruikt internet voor contact overheid, ontdekken we tegenwoordig een percentage van 50.6% bij de 60-69j. Ten opzichte van de 70-79j is dit 21.3% hoger. Het actuele percentage bij de 60-69j is 40.6% hoger dan bij de 80+. Omtrent gebruikt internet voor online winkelen, noteren we in de huidige meting een percentage van 47.4% bij de 60-69j. In vergelijking met de 70-79j is dit 13.7% hoger. Het percentage dat we in deze meting gevonden hebben bij de 60-69j is 40.7% hoger dan bij de 80+. Voor wat betreft gebruikt internet voor online bankieren, ontdekken we tegenwoordig een percentage van 79.2% bij de 60-69j. Vergeleken met de 70-79j is dit 7.5% hoger. Het percentage uit deze meting bij de 60-69j is 32.6% hoger dan bij de 80+. Aangaande gebruikt internet voor online administratie, ontdekken we op dit moment een percentage van 54.5% bij de 60-69j. Vergeleken met de 70-79j is dit 20.8% hoger. Het huidige percentage bij 60-69j is 41.2% hoger dan bij de 80+.

Figuur: Internet voor sociale contacten in functie van leeftijdsklasse



## Internet voor winkelen en administratie

Het internet kan ook gebruikt worden om te winkelen en voor administratieve besommeringen. Onderstaande analyses tonen aan in welke mate ouderen het internet hiervoor gebruiken.

Tabel: Internet voor winkelen en administratie

|   | Londerzeel_20 | Londerzeel_07 | Vlaams Brabant | Vlaanderen |
|---|---------------|---------------|----------------|------------|
| gebruikt internet voor contact kinderen/kleinkinderen | 58,1%         | 45,0%         | 42,7%          | 42,6%      |
| gebruikt internet voor sociale media                  | 41,2%         |               | 37,7%          | 34,7%      |
| gebruikt internet voor skype                          | 19,7%         |               | 35,9%          | 29,4%      |

Omtrent gebruikt internet voor contact kinderen/kleinkinderen, merken we momenteel een percentage van 58.1%. In vergelijking met de vorige meting is dit percentage 13.1% hoger. Het percentage dat we in deze meting gevonden hebben voor gebruikt internet voor contact kinderen/kleinkinderen, is 15.4% hoger dan in Vlaams Brabant. Vergeleken met de cijfers uit Vlaanderen is het actuele percentage 15.4% hoger.

Voor wat betreft gebruikt internet voor sociale media, ontdekken we een percentage van 41.2 Het percentage voor gebruikt internet voor sociale media is 3.5% hoger dan in Vlaams Brabant. Vergeleken met Vlaanderen is het huidige percentage 6.5% hoger.

Voor wat betreft gebruikt internet voor skype, registreren we momenteel een percentage van 19.7%. Het actuele percentage voor gebruikt internet voor skype, is 16.2% lager dan in Vlaams Brabant. Ten aanzien van de resultaten van Vlaanderen is het percentage in de huidige meting 9.7% lager.



Figuur: Internet voor winkelen en administratie

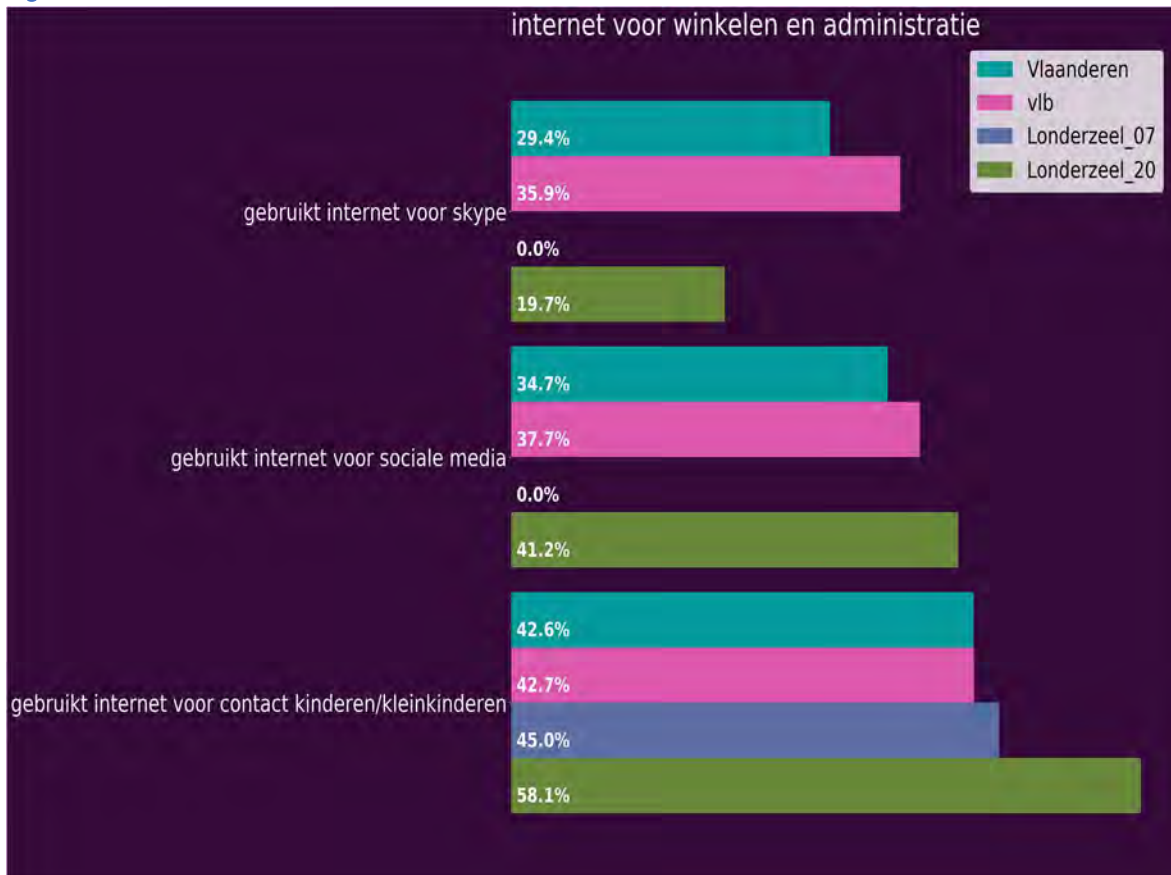

## Internet voor winkelen en administratie in functie van geslacht

Tabel: Internet voor winkelen en administratie in functie van geslacht

|   | mannen | vrouwen |
|---|--------|---------|
| gebruikt internet voor contact kinderen/kleinkinderen | 53,3%  | 63,1%   |
| gebruikt internet voor sociale media                  | 35,8%  | 46,8%   |
| gebruikt internet voor skype                          | 21,2%  | 18,4%   |

Bekijken we het item gebruikt internet voor contact kinderen/kleinkinderen, merken we tegenwoordig een percentage van 53.3% bij de mannen. Ten aanzien van de vrouwen is dit percentage 9.8% lager. Voor wat betreft gebruikt internet voor sociale media, constateren we actueel een percentage van 35.8% bij de mannen. Tegenover de vrouwen is het percentage 11.0% lager. Omtrent gebruikt internet voor skype, ontdekken we tegenwoordig een percentage van 21.2% bij de mannen. Vergeleken met de vrouwen is dit 2.7% hoger.

Figuur: Internet voor winkelen en administratie in functie van geslacht

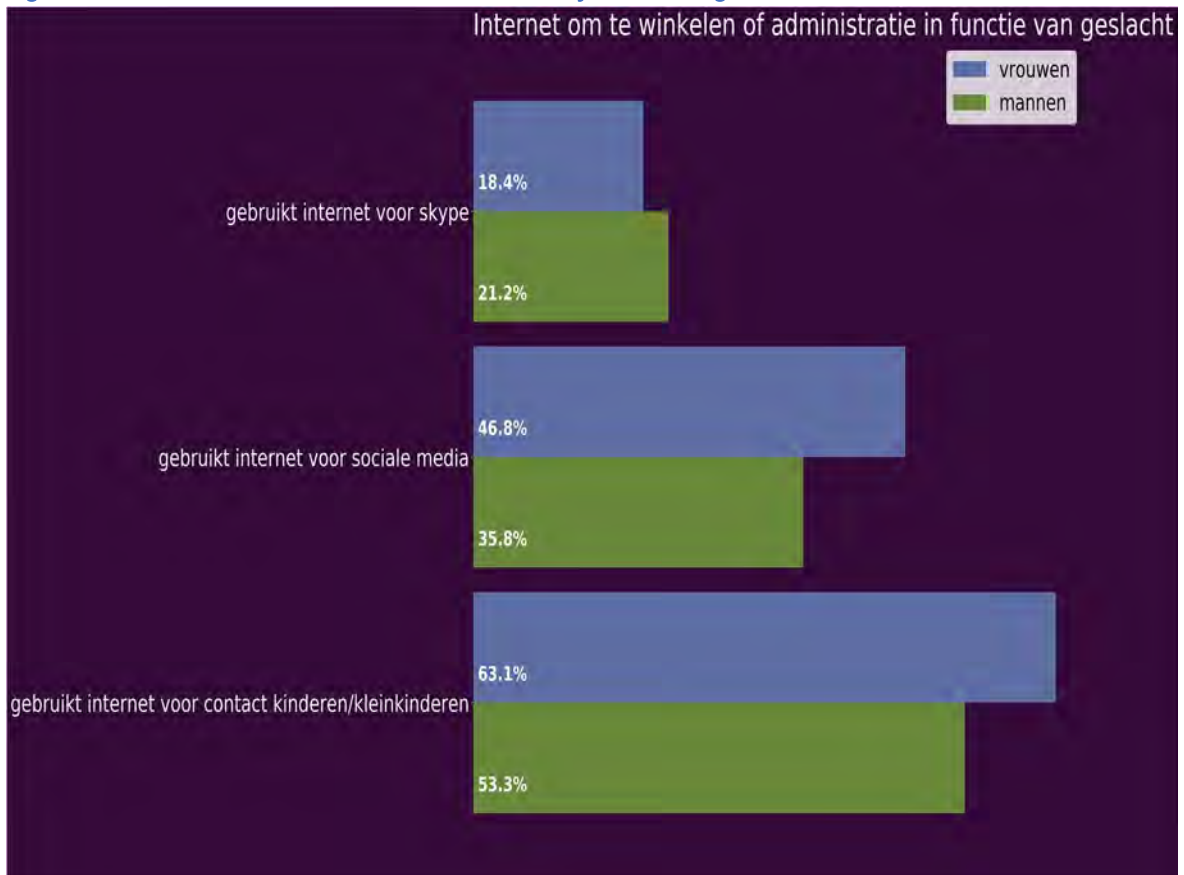

## Internet voor winkelen en administratie in functie van leeftijdsklasse

Tabel: Internet voor winkelen en administratie in functie van leeftijdsklasse

|   | 60-69j | 70-79j | 80+   |
|---|--------|--------|-------|
| gebruikt internet voor contact kinderen/kleinkinderen | 57,1%  | 57,6%  | 63,3% |
| gebruikt internet voor sociale media                  | 47,4%  | 33,7%  | 33,3% |
| gebruikt internet voor skype                          | 19,5%  | 23,9%  | 10,0% |

Met betrekking tot gebruikt internet voor contact kinderen/kleinkinderen, registreren we tegenwoordig een percentage van 57.1% bij de 60-69j. Vergeleken met de 70-79j is het percentage 0.5% lager. Het huidige percentage bij 60-69j is 6.2% lager dan bij de 80+. Met betrekking tot het item gebruikt internet voor sociale media, merken we tegenwoordig een percentage van 47.4% bij de 60-69j. In vergelijking met de 70-79j is het percentage 13.7% hoger. Het percentage uit deze meting bij de 60-69j is 14.1% hoger dan bij de 80+. Met betrekking tot het item gebruikt internet voor skype, merken we op dit moment een percentage van 19.5% bij de 60-69j. Ten aanzien van de 70-79j is het percentage 4.4% lager. Het percentage dat we in de huidige registratie gevonden hebben bij de 60-69j is 9.5% hoger dan bij de 80+.

Figuur: Internet voor winkelen en administratie in functie van leeftijdsklasse

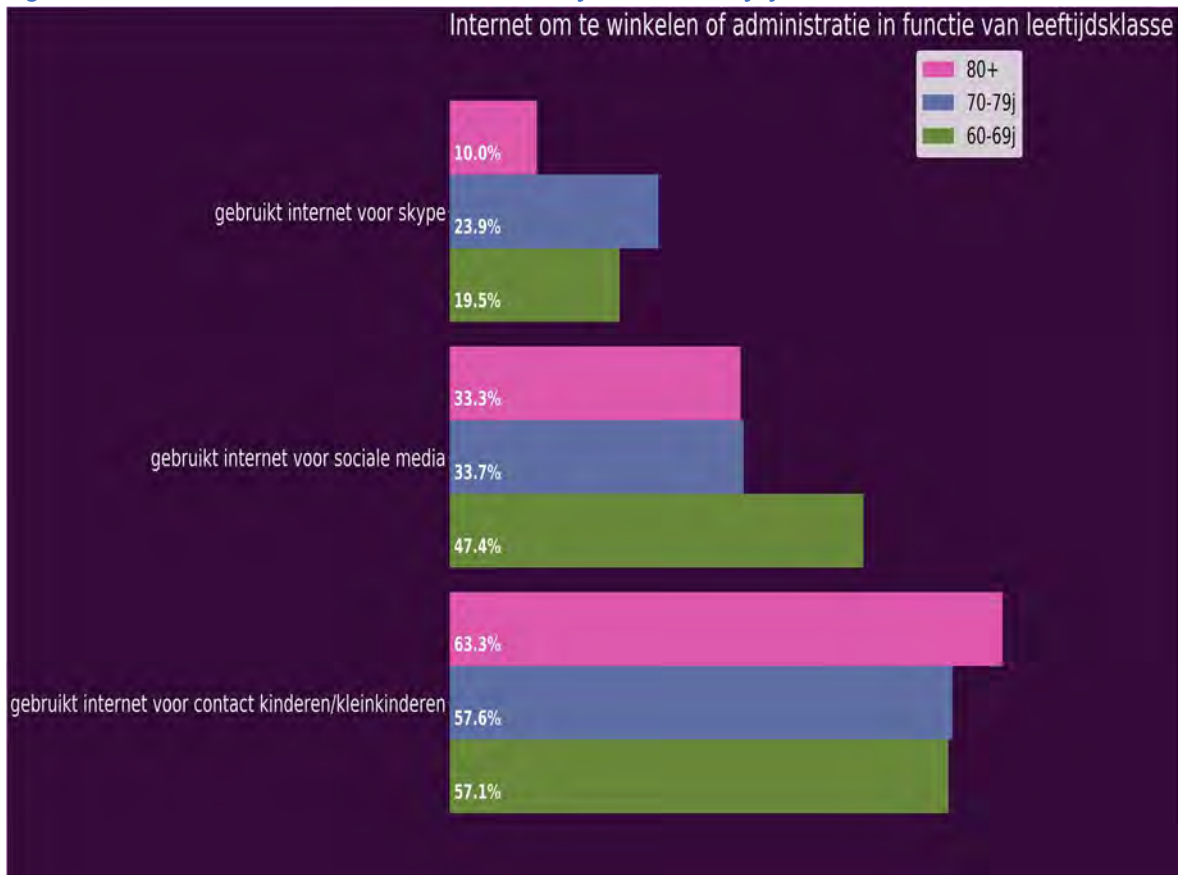

## Krant lezen

We gingen bij de respondenten na in welke mate ze de krant lezen.

Tabel: Krant lezen

|                                 | Londerzeel_20 | Londerzeel_07 | Vlaams Brabant | Vlaanderen |
|---------------------------------|---------------|---------------|----------------|------------|
| wekelijks/dagelijks krant lezen | 78,5%         | 77,7%         | 71,5%          | 74,1%      |

Aangaande wekelijks/dagelijks krant lezen, zien we in de huidige meting een percentage van 78.5%. Tegenover de vorige meting is dit percentage 0.8% hoger. Het percentage dat we in deze meting gevonden hebben voor wekelijks/dagelijks krant lezen is 6.9% hoger dan in Vlaams Brabant. Ten opzichte van Vlaanderen is het percentage 4.4% hoger.

Figuur: Krant lezen

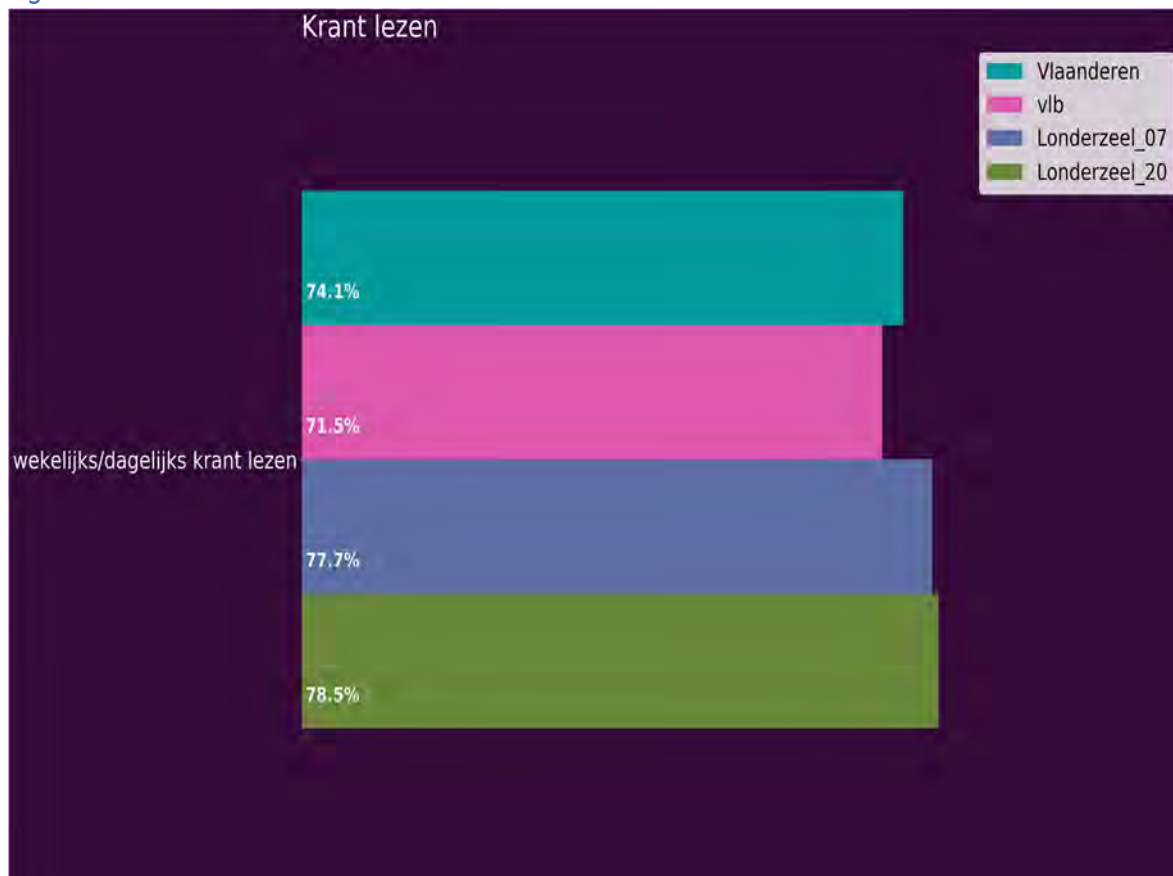

## Krant in functie van geslacht

Tabel: Krant in functie van geslacht

|                                 | mannen | vrouwen |
|---------------------------------|--------|---------|
| wekelijks/dagelijks krant lezen | 79,4%  | 77,6%   |

Met betrekking tot wekelijks/dagelijks krant lezen, ontdekken we actueel een percentage van 79.4% bij de mannen. Vergeleken met de vrouwen is het percentage 1.8% hoger.

Figuur: Krant in functie van geslacht

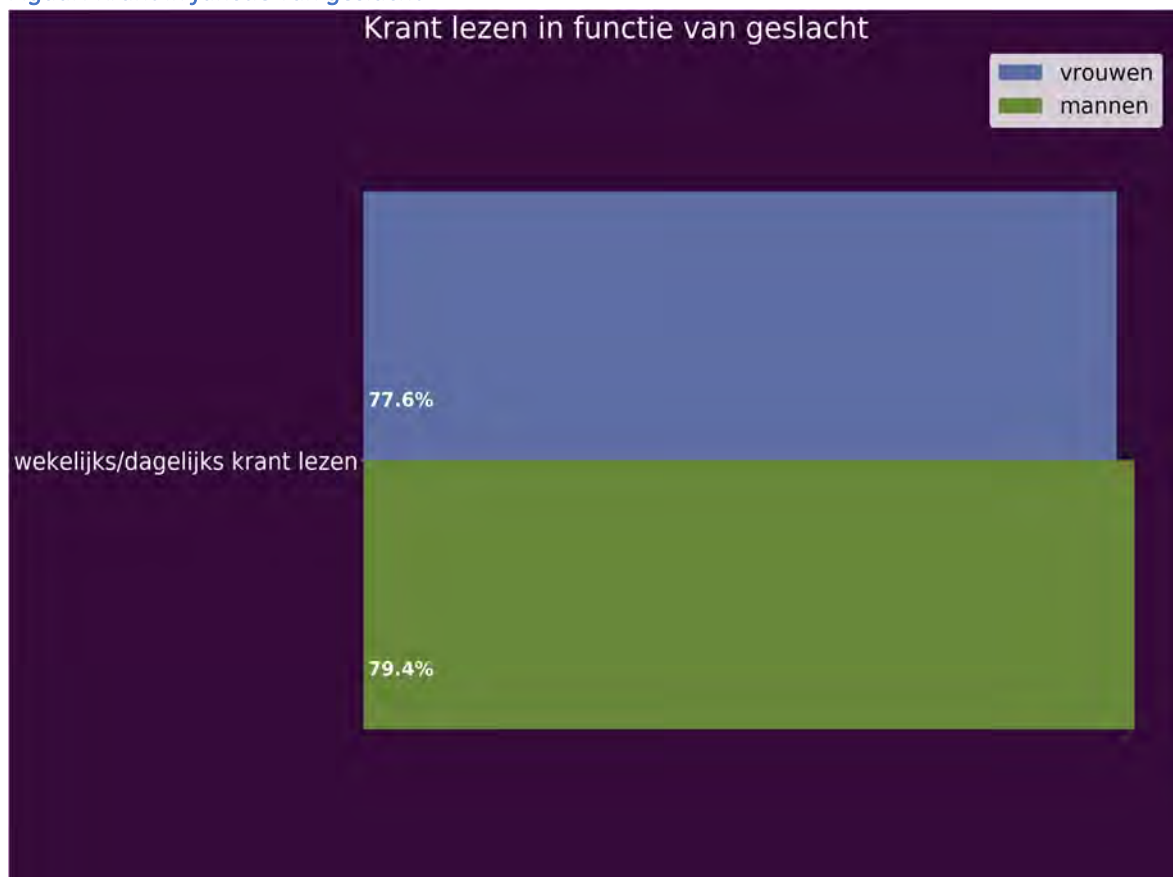

## Krant in functie van leeftijdsklasse

Tabel: Krant in functie van leeftijdsklasse

|                                 | 60-69j | 70-79j | 80+   |
|---------------------------------|--------|--------|-------|
| wekelijks/dagelijks krant lezen | 78,6%  | 79,4%  | 76,5% |

Bekijken we het item wekelijks/dagelijks krant lezen, zien we op dit moment een percentage van 78.6% bij de 60-69j. Vergeleken met de 70-79j is het percentage 0.8% lager. Het percentage dat we in deze meting gevonden hebben bij de 60-69j is 2.1% hoger dan bij de 80+.

Figuur: Krant in functie van leeftijdsklasse

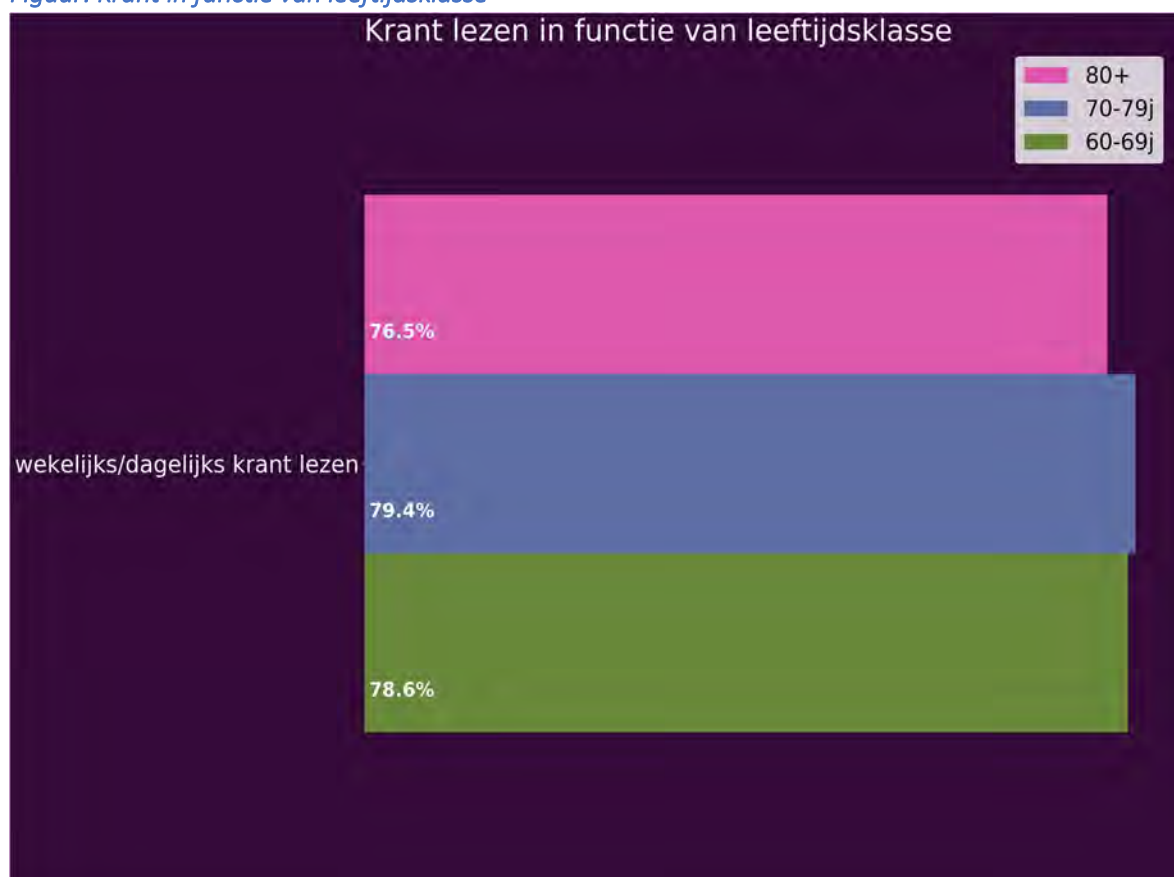



## Gemeentelijke infobrochure lezen

We vroegen de respondenten in welke mate ze de gemeentelijke infobrochure lezen.

Tabel: Gemeentelijke infobrochure lezen

|  | Londerzeel_20 | Londerzeel_07 | Vlaams Brabant | Vlaanderen |
|--|---------------|---------------|----------------|------------|
| raadpleegt de gemeentelijke infobrochure | 94,1%         | 89,9%         | 85,6%          | 82,2%      |

Omtrent raadpleegt de gemeentelijke infobrochure, zien we een percentage van 94.1%. Vergeleken met de vorige meting is dit percentage 4.2% hoger. Het huidige percentage voor raadpleegt de gemeentelijke infobrochure is 8.5% hoger dan in Vlaams Brabant. Vergeleken met Vlaanderen is het actuele percentage 11.9% hoger.

Figuur: Gemeentelijke infobrochure lezen

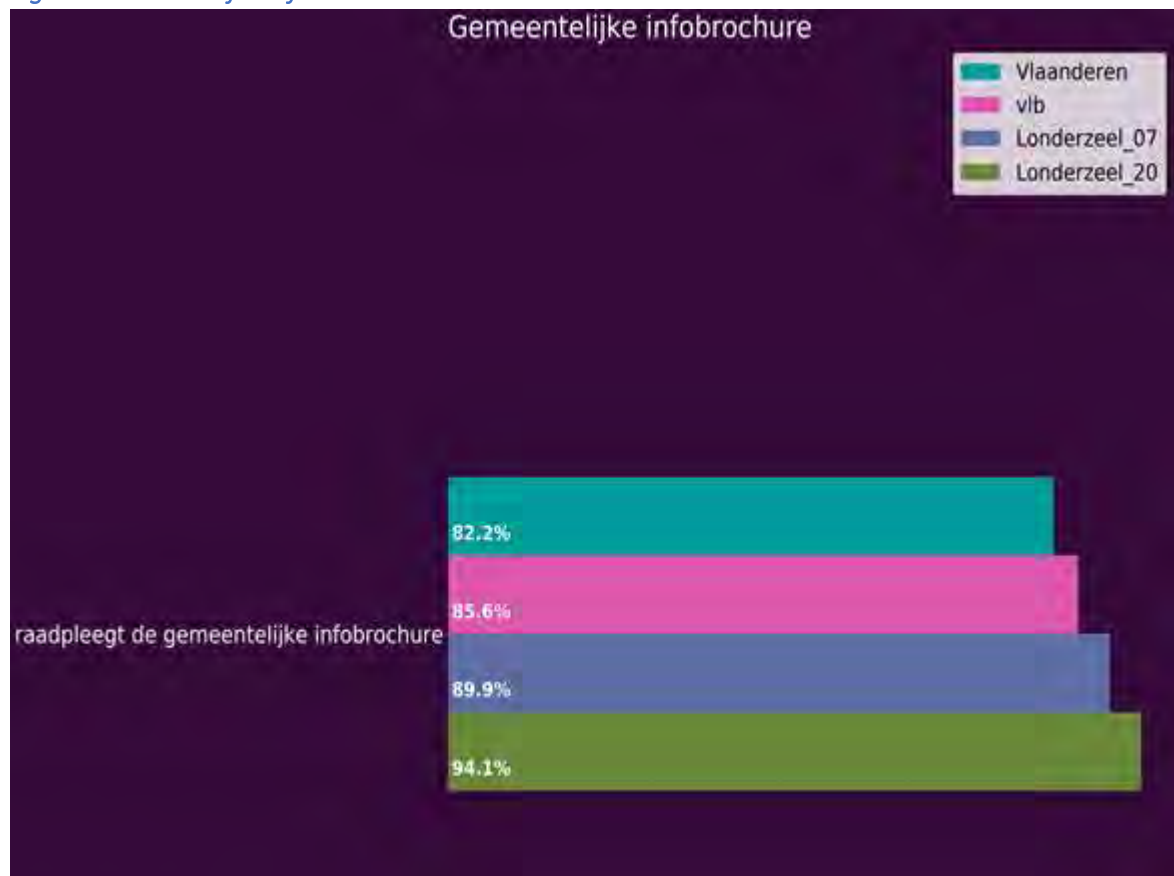

## Infobrochure in functie van geslacht

Tabel: Infobrochure in functie van geslacht

|  | mannen | vrouwen |
|--|--------|---------|
| raadpleegt de gemeentelijke infobrochure | 92,7%  | 95,2%   |

Bekijken we het item raadpleegt de gemeentelijke infobrochure, zien we momenteel een percentage van 92.7% bij de mannen. Ten aanzien van de vrouwen is het percentage 2.5% lager.

Figuur: Infobrochure in functie van geslacht

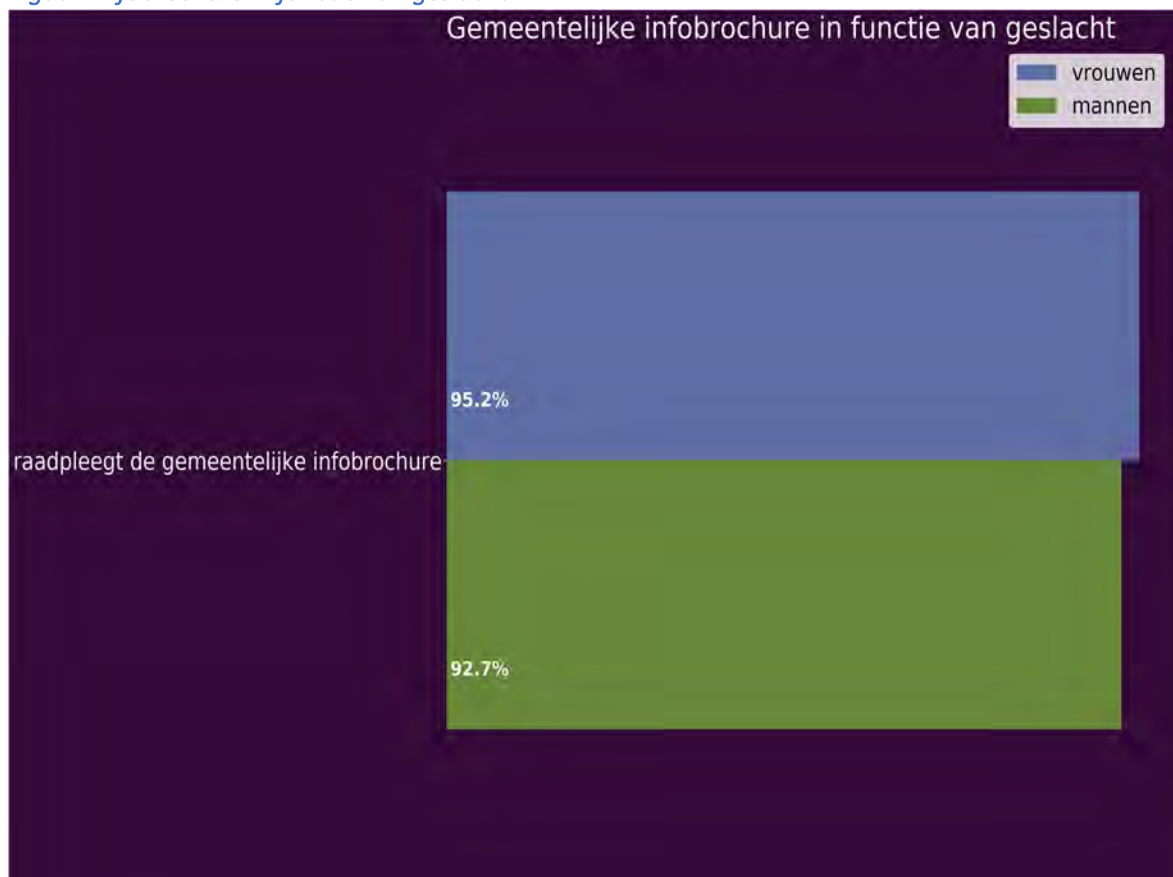

## Infobrochure in functie van leeftijdsklasse

Tabel: Infobrochure in functie van leeftijdsklasse

|  | 60-69j | 70-79j | 80+   |
|--|--------|--------|-------|
| raadpleegt de gemeentelijke infobrochure | 91,7%  | 94,5%  | 97,8% |

Bekijken we het item raadpleegt de gemeentelijke infobrochure, merken we momenteel een percentage van 91.7% bij de 60-69j. Ten opzichte van de 70-79j is het percentage 2.8% lager. Het huidige percentage bij 60-69j is 6.1% lager dan bij de 80+.

Figuur: Infobrochure in functie van leeftijdsklasse

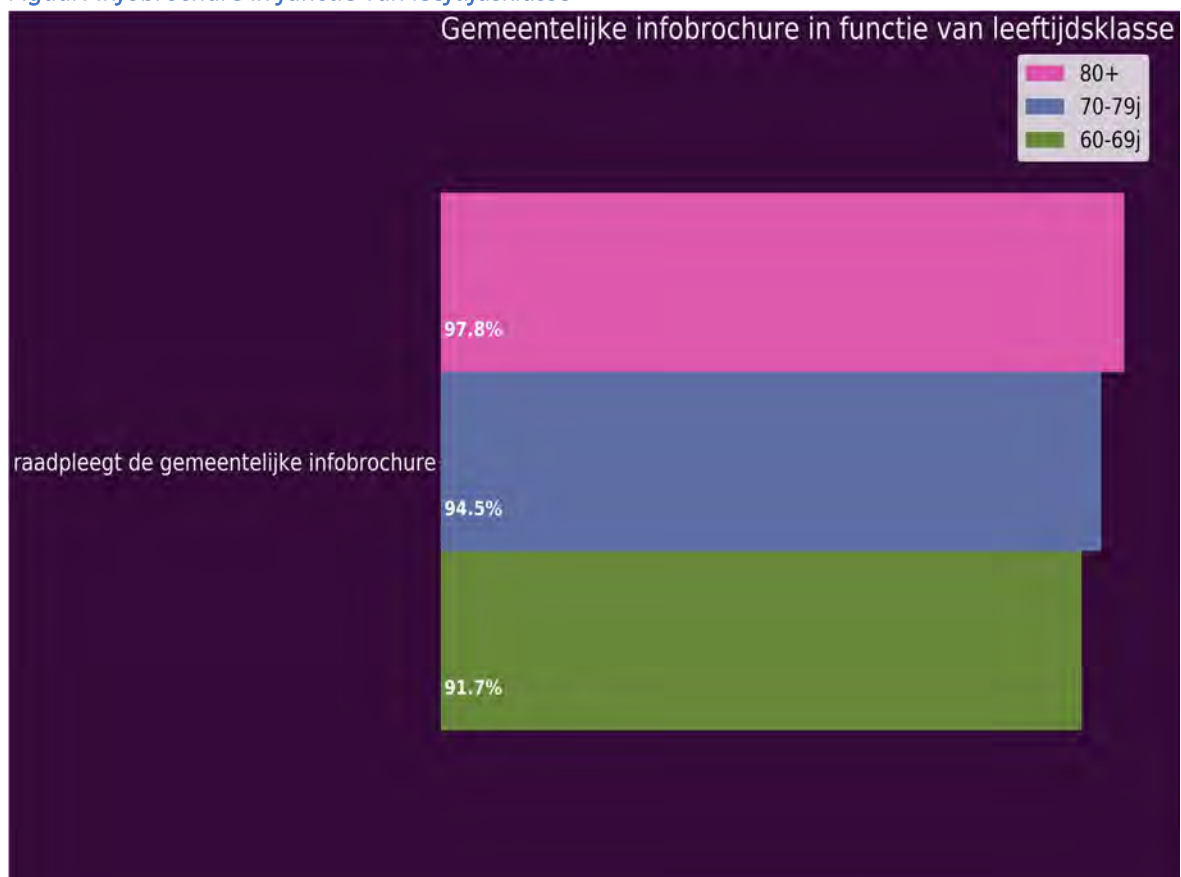

## Verenigingen

In de volgende reeks analyses zoomen we in op het verenigingsleven van de thuiswonende senior.

### Lidmaatschap van een oudervereniging

Ouderen kunnen lid zijn of actief zijn in een vereniging. Het lidmaatschap is niet onbelangrijk. Men ontmoet er mensen en neemt er deel aan activiteiten, wat op zich een zinvolle daginvulling geeft. Hieronder bekijken we het lidmaatschap van ouderenvereniging.

Tabel: Lidmaatschap van een oudervereniging

|                                   | Londerzeel_20 | Londerzeel_07 | Vlaams<br>Brabant | Vlaanderen |
|-----------------------------------|---------------|---------------|-------------------|------------|
| lidmaatschap<br>ouderenvereniging | 23,5%         | 24,1%         | 23,9%             | 28,5%      |

Met betrekking tot het item lidmaatschap ouderenvereniging, zien we tegenwoordig een percentage van 23.5%. Ten opzichte van de vorige meting is dit percentage 0.6% lager. Het percentage dat we in de huidige registratie gevonden hebben voor lidmaatschap ouderenvereniging is 0.4% lager dan in Vlaams Brabant. Ten opzichte van Vlaanderen is het percentage in de huidige meting 5.0% lager.

Figuur: Lidmaatschap van een oudervereniging

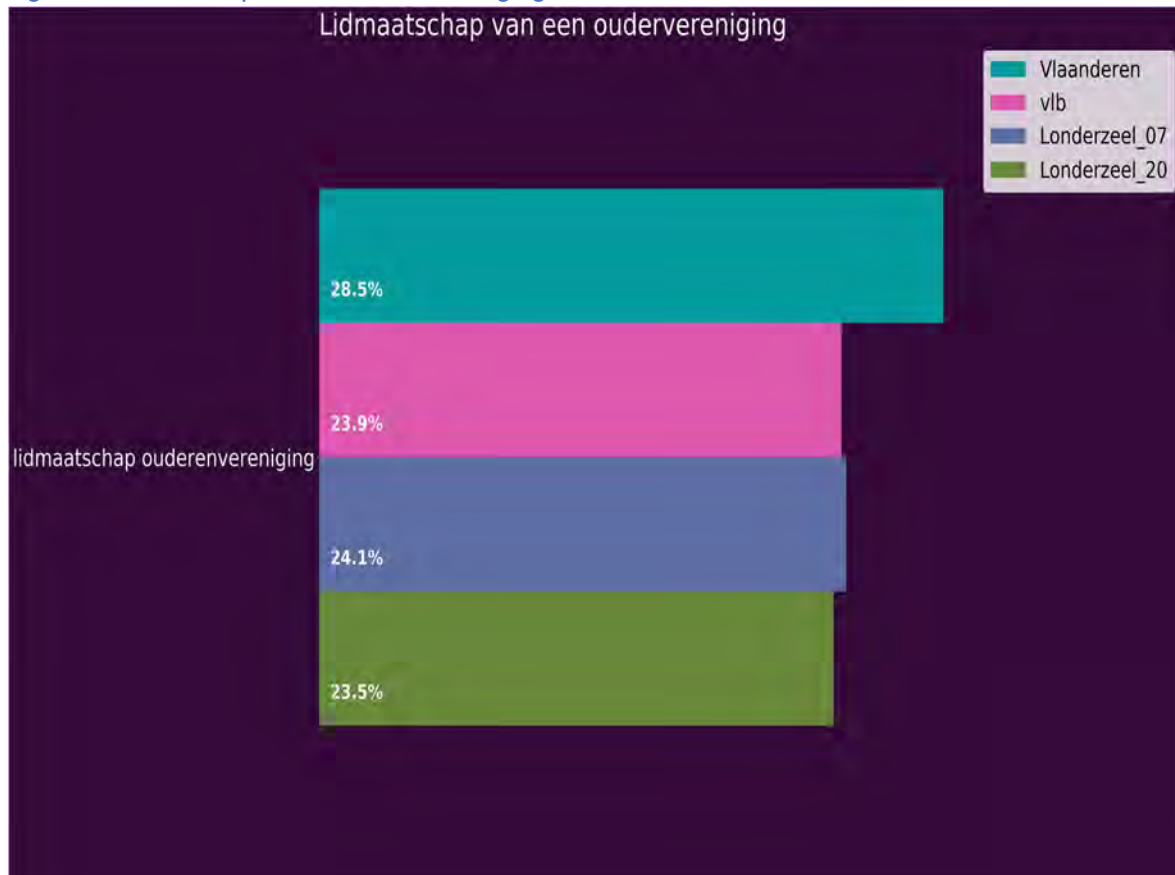

## Lidmaatschap ouderverenigingen in functie van geslacht

Tabel: Lidmaatschap ouderverenigingen in functie van geslacht

|                              | mannen | vrouwen |
|------------------------------|--------|---------|
| lidmaatschap oudervereniging | 15,8%  | 29,8%   |

Inzake lidmaatschap oudervereniging, noteren we op dit moment een percentage van 15.8% bij de mannen. Vergeleken met de vrouwen is dit percentage 13.9% lager.

Figuur: Lidmaatschap ouderverenigingen in functie van geslacht

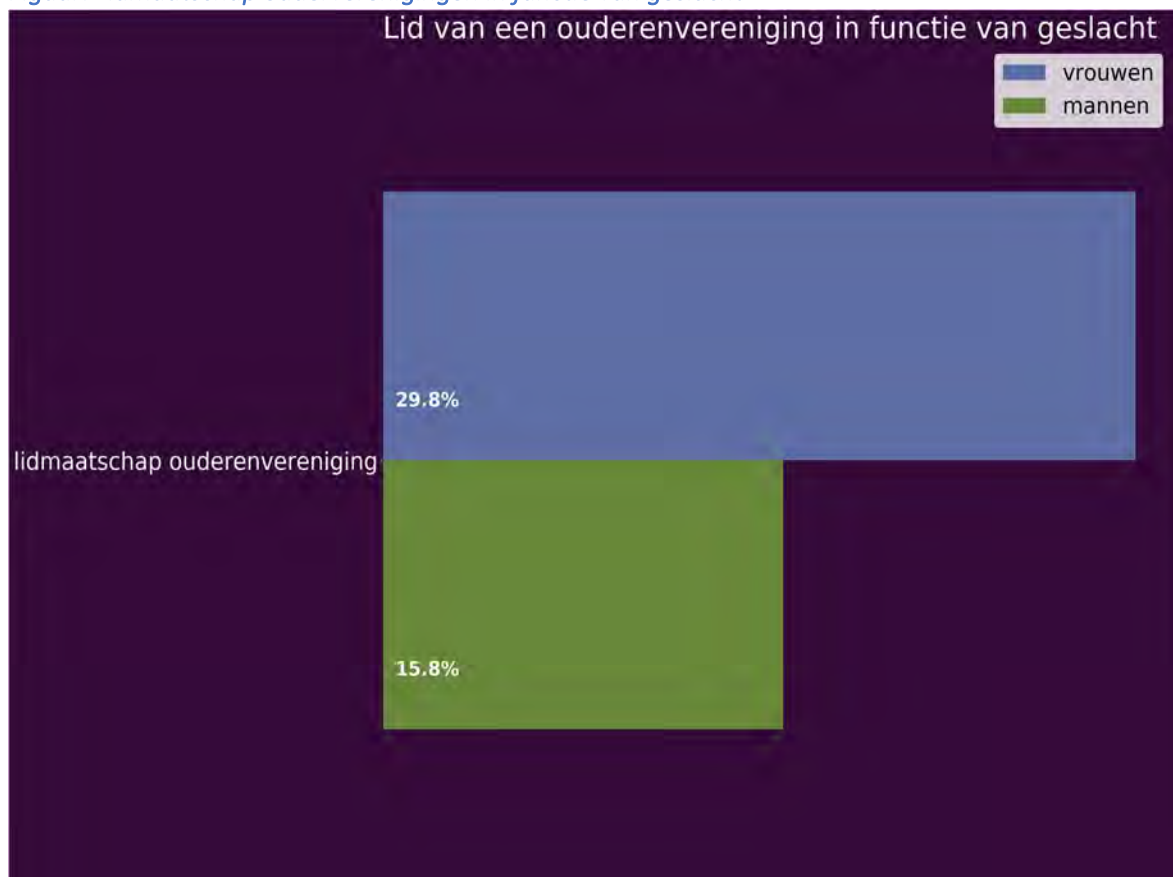

## Lidmaatschap ouderverenigingen in functie van leeftijdsklasse

Tabel: Lidmaatschap ouderverenigingen in functie van leeftijdsklasse

|                                | 60-69j | 70-79j | 80+   |
|--------------------------------|--------|--------|-------|
| lidmaatschap ouderenvereniging | 14,3%  | 28,0%  | 33,7% |

Bekijken we het item lidmaatschap ouderenvereniging, zien we op dit moment een percentage van 14.3% bij de 60-69j. Tegenover de 70-79j is dit 13.7% lager. Het actuele percentage bij de 60-69j is 19.4% lager dan bij de 80+.

Figuur: Lidmaatschap ouderverenigingen in functie van leeftijdsklasse

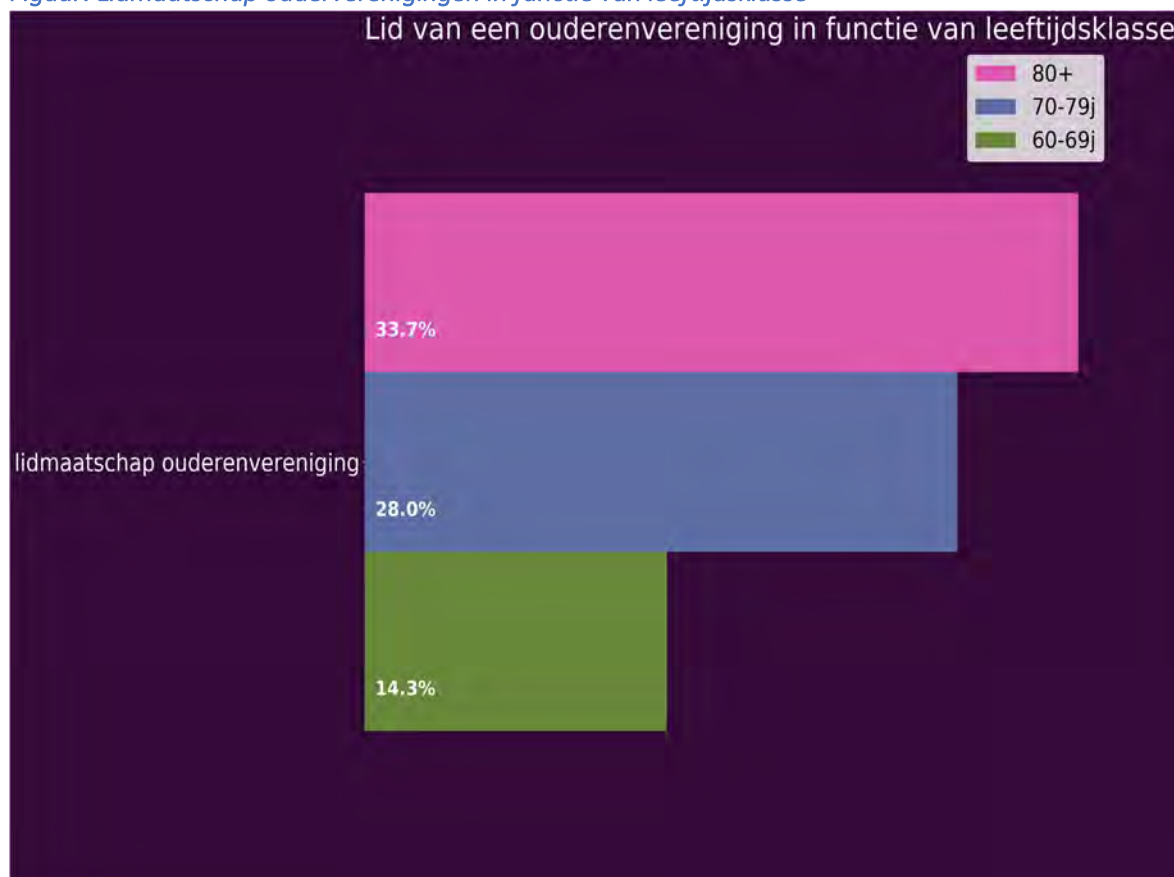

## Potentieel lidmaatschap oudervereniging

Naast het effectief lid zijn, legden we de respondenten ook de vraag voor of, indien zij nog geen lid zijn van een ouderenvereniging, zij lid zouden willen worden. De antwoordmogelijkheden waren: nee, ik denk het niet; ja misschien en ja. In onderstaande analyses worden de resultaten weergegeven van de respondenten die ja misschien en ja geantwoord hebben.

Tabel: Potentieel lidmaatschap oudervereniging

|                             | Londerzeel_20 | Londerzeel_07 | Vlaams<br>Brabant | Vlaanderen |
|-----------------------------|---------------|---------------|-------------------|------------|
| ja, ja misschien lid worden | 42,0%         | 31,9%         | 34,6%             | 35,8%      |

Omtrent ja, ja misschien lid worden, zien we tegenwoordig een percentage van 42.0%. Ten aanzien van de vorige meting is dit percentage 10.1% hoger. Het actuele percentage in deze meting voor ja, ja misschien lid worden is 7.4% hoger dan in Vlaams Brabant. Vergeleken met Vlaanderen is het percentage in de huidige meting 6.2% hoger.



Figuur: Potentieel lidmaatschap oudervereniging

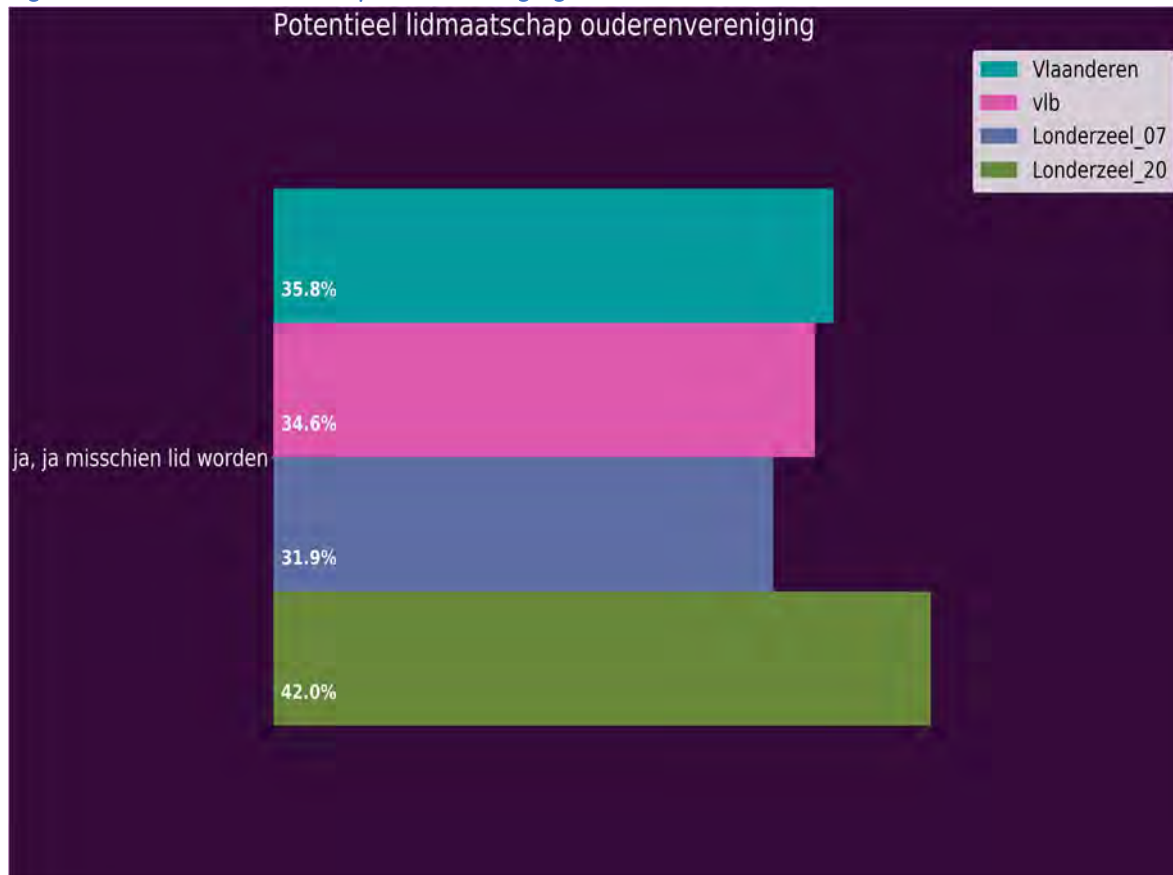

## Potentieel lidmaatschap ouderenvereniging in functie van geslacht

Tabel: Potentieel lidmaatschap ouderenvereniging in functie van geslacht

|                             | mannen | vrouwen |
|-----------------------------|--------|---------|
| ja, ja misschien lid worden | 40,7%  | 43,3%   |

Met betrekking tot ja, ja misschien lid worden, noteren we tegenwoordig een percentage van 40.7% bij de mannen. Ten aanzien van de vrouwen is dit percentage 2.6% lager.

Figuur: Potentieel lidmaatschap ouderenvereniging in functie van geslacht



## Potentieel lidmaatschap in functie van leeftijdsklasse

Tabel: Potentieel lidmaatschap in functie van leeftijdsklasse

|                             | 60-69j | 70-79j | 80+   |
|-----------------------------|--------|--------|-------|
| ja, ja misschien lid worden | 48,7%  | 39,1%  | 34,2% |

Bekijken we het item ja, ja misschien lid worden, zien we in de huidige meting een percentage van 48.7% bij de 60-69j. Tegenover de 70-79j is dit 9.6% hoger. Het percentage dat we in de huidige registratie gevonden hebben bij de 60-69j is 14.5% hoger dan bij de 80+.

Figuur: Potentieel lidmaatschap in functie van leeftijdsklasse

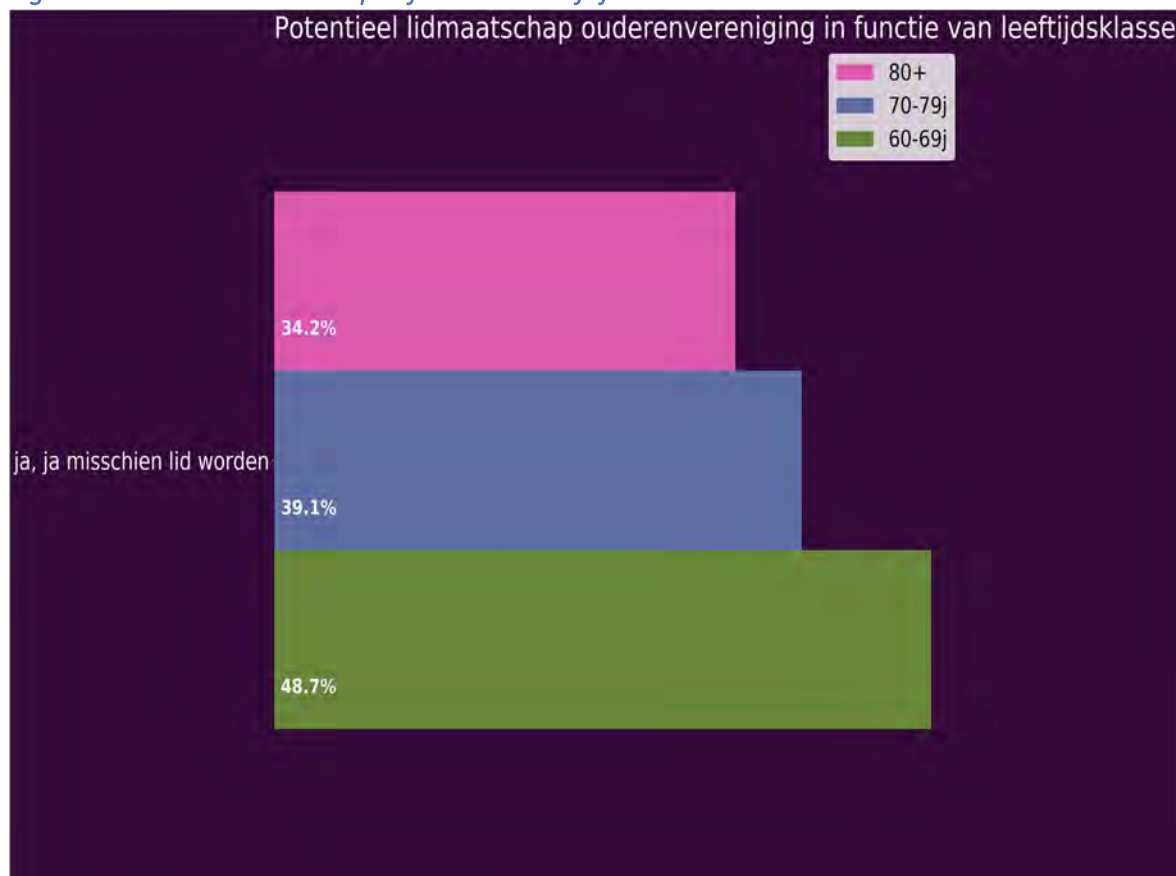

## Lidmaatschap van een vereniging

We gingen bij de respondenten na in welke mate ze lid zijn van een vereniging.

Tabel: Lidmaatschap van een vereniging

|                                    | Londerzeel_20 | Vlaanderen |
|------------------------------------|---------------|------------|
| lid/bestuurslid van een vereniging | 42,7%         | 43,7%      |

Omtrent lid/bestuurslid van een vereniging, noteren we tegenwoordig een percentage van 42.7%. Ten aanzien van de resultaten van Vlaanderen is het momentane percentage 1.0% lager.

Figuur: Lidmaatschap van een vereniging

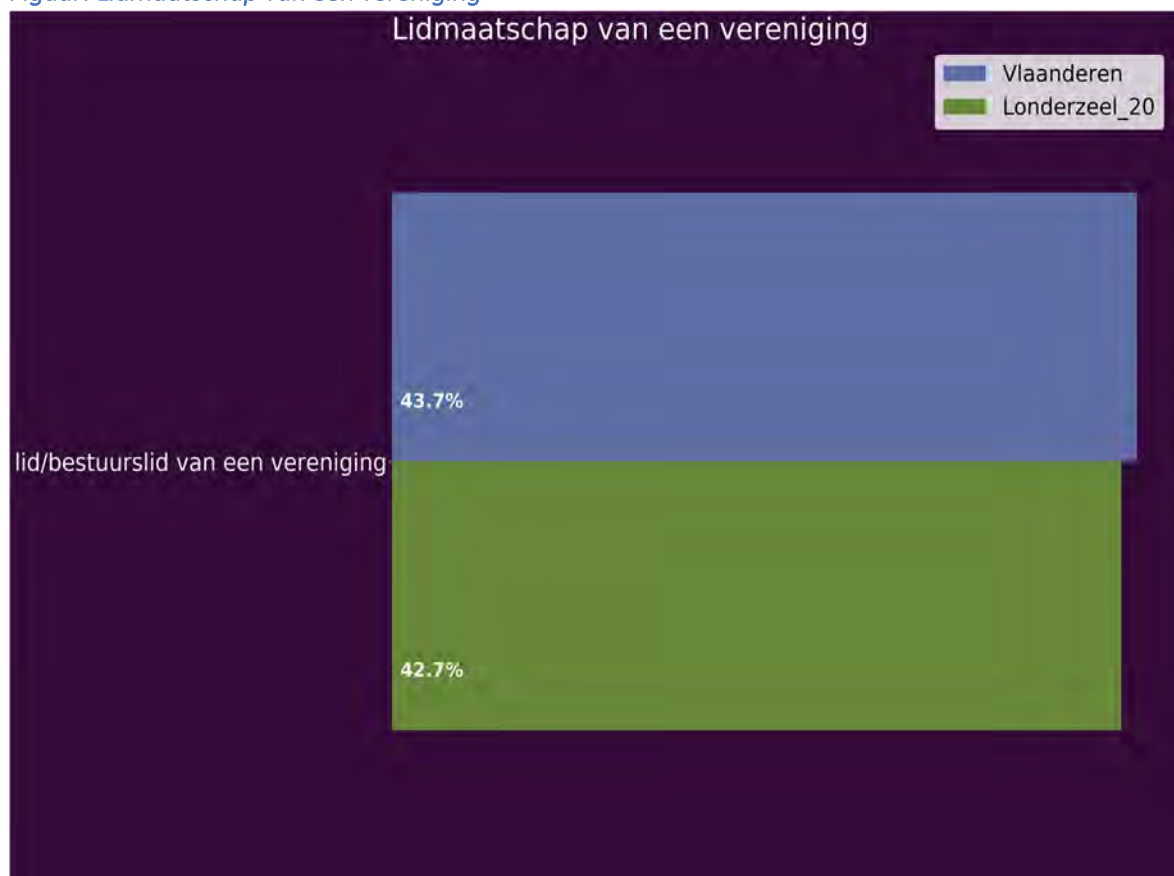

## Lidmaatschap verenigingen in functie van geslacht

Tabel: Lidmaatschap verenigingen in functie van geslacht

|                                   | mannen | vrouwen |
|-----------------------------------|--------|---------|
| lid/bestuurlid van een vereniging | 42,4%  | 43,5%   |

Inzake lid/bestuurlid van een vereniging ,merken we tegenwoordig een percentage van 42.4% bij de mannen. In vergelijking met de vrouwen is het percentage 1.1% lager.

Figuur: Lidmaatschap verenigingen in functie van geslacht

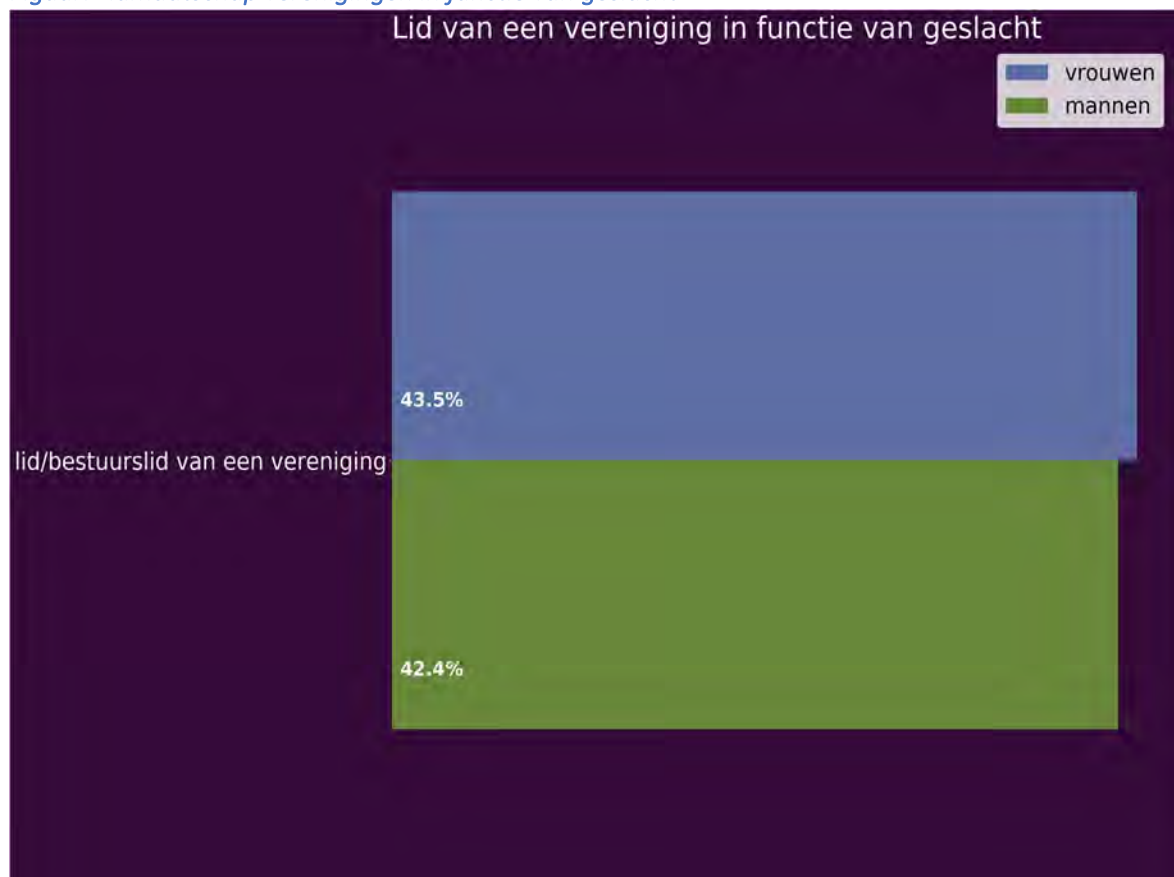

## Lidmaatschap verenigingen in functie van leeftijdsklasse

Tabel: Lidmaatschap verenigingen in functie van leeftijdsklasse

|                                    | 60-69j | 70-79j | 80+   |
|------------------------------------|--------|--------|-------|
| lid/bestuurslid van een vereniging | 41,4%  | 40,3%  | 48,1% |

Voor wat betreft lid/bestuurslid van een vereniging, ontdekken we in de huidige meting een percentage van 41.4% bij de 60-69j. Ten opzichte van de 70-79j is dit 1.0% hoger. Het percentage dat we in de huidige registratie gevonden hebben bij de 60-69j is 6.7% lager dan bij de 80+.

Figuur: Lidmaatschap verenigingen in functie van leeftijdsklasse

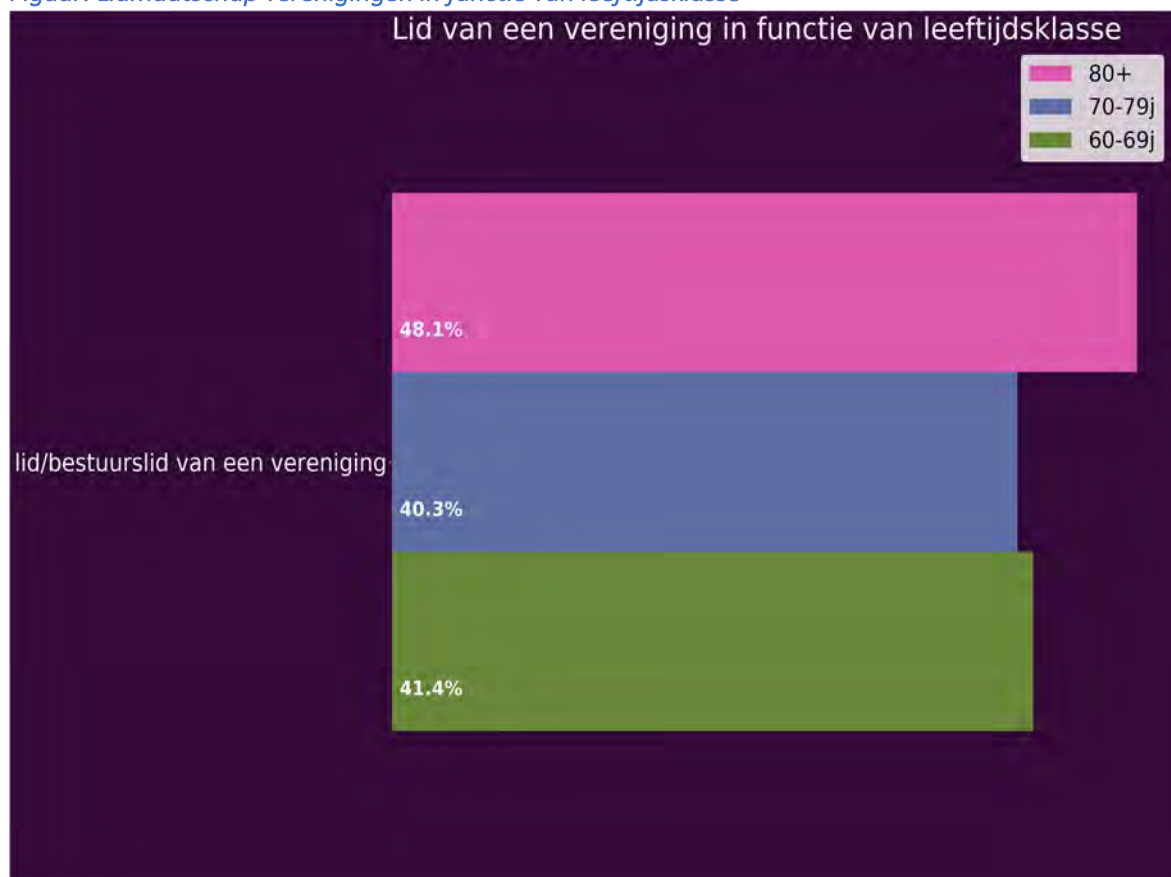

## Pensioen

De fase van de pensionering is een belangrijke levensgebeurtenis tijdens het verouderen. Men laat bepaalde rollen los en de vrijgekomen tijd kan eventueel ingevuld worden door andere activiteiten. Het spreekt dan ook voor zich dat analyses met betrekking tot het pensioen niet konden ontbreken in dit rapport.

|                                 | Londerzeel_20 | Vlaams<br>Brabant | Vlaanderen |
|---------------------------------|---------------|-------------------|------------|
| niet op pensioen                | 22,7%         | 23,5%             | 28,4%      |
| vroeger dan wettelijke leeftijd | 64,8%         | 62,6%             | 60,0%      |
| later dan wettelijke leeftijd   | 12,5%         | 13,9%             | 13,9%      |

In Londerzeel is 22,7% van de bevroegde populatie nog niet op pensioen. Dit is 0,8% lager dan in Vlaams Brabant en 5,7% lager dan in Vlaanderen.

## Pensioen in functie van geslacht

Tabel: Pensioen in functie van geslacht

|                                 | mannen | vrouwen |
|---------------------------------|--------|---------|
| niet op pensioen                | 22,2%  | 23,6%   |
| vroeger dan wettelijke leeftijd | 63,9%  | 65,3%   |
| later dan wettelijke leeftijd   | 13,9%  | 11,1%   |

Inzake niet op pensioen, observeren we actueel een percentage van 22.2% bij de mannen. Ten aanzien van de vrouwen is het percentage 1.5% lager. Aangaande vroeger dan wettelijke leeftijd, registreren we actueel een percentage van 63.9% bij de mannen. Ten aanzien van de vrouwen is het percentage 1.4% lager. Aangaande later dan wettelijke leeftijd, merken we in de huidige meting een percentage van 13.9% bij de mannen. Vergeleken met de vrouwen is dit 2.8% hoger.

*Figuur: Pensioen in functie van geslacht*

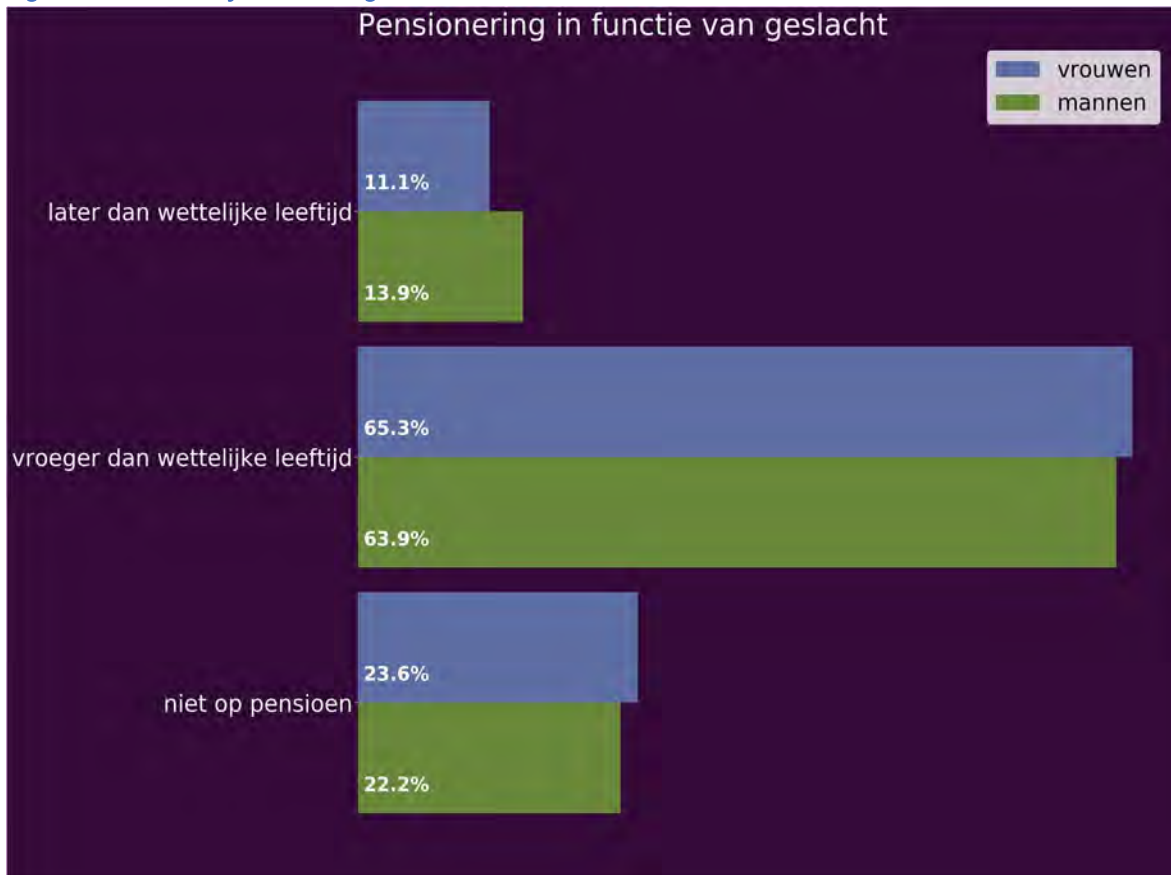



## Pensioen in functie van leeftijdsklasse

Tabel: Pensioen in functie van leeftijdsklasse

|                                 | 60-69j | 70-79j | 80+   |
|---------------------------------|--------|--------|-------|
| niet op pensioen                | 44,5%  | 3,1%   |       |
| vroeger dan wettelijke leeftijd | 47,3%  | 82,5%  | 80,7% |
| later dan wettelijke leeftijd   | 8,2%   | 14,4%  | 19,3% |

Inzake niet op pensioen, observeren we tegenwoordig een percentage van 44.5% bij de 60-69j. Ten aanzien van de 70-79j is het percentage 41.4% hoger. Voor wat betreft vroeger dan wettelijke leeftijd, merken we momenteel een percentage van 47.3% bij de 60-69j. Ten aanzien van de 70-79j is het percentage 35.2% lager. Het actuele percentage bij de 60-69j is 33.4% lager dan bij de 80+. Bekijken we het item later dan wettelijke leeftijd, constateren we op dit moment een percentage van 8.2% bij de 60-69j. Ten opzichte van de 70-79j is dit percentage 6.2% lager. Het percentage dat we in de huidige registratie gevonden hebben bij de 60-69j is 11.1% lager dan bij de 80+.

Figuur: Pensioen in functie van leeftijdsklasse

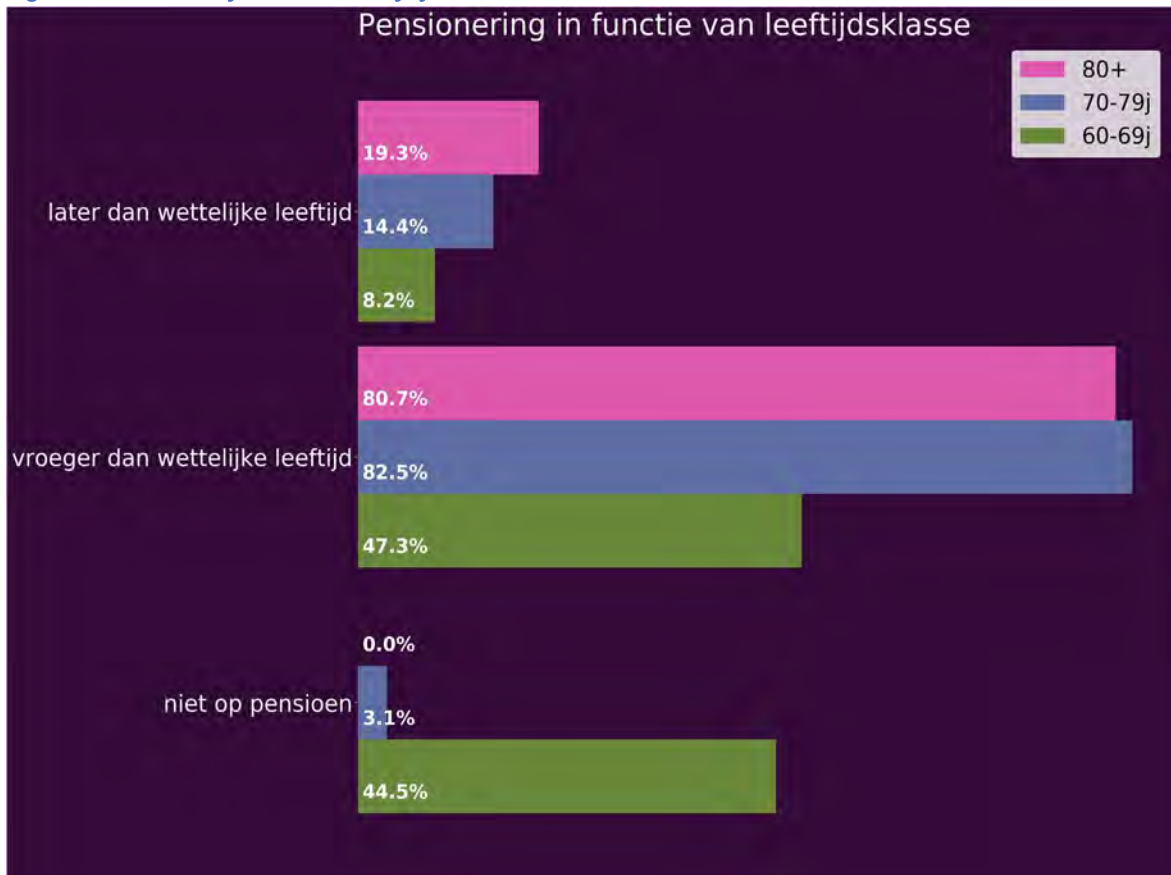

## Mist na pensionering

We vroegen de respondenten wat ze missen nu ze op pensioen zijn.

Tabel: Mist na pensionering

|  | Londerzeel_20 | Londerzeel_07 | Vlaams<br>Brabant | Vlaanderen |
|--|---------------|---------------|-------------------|------------|
| missen van beroepsbezigheden                   | 20,9%         | 27,0%         | 26,3%             | 25,9%      |
| missen van dagelijkse routine                  | 20,6%         | 26,1%         | 25,6%             | 24,4%      |
| verschil tussen nettoloon vs bedrag pensioen   | 62,5%         | 58,0%         | 56,3%             | 54,3%      |
| missen van gevoel nuttig te zijn               | 37,5%         | 35,9%         | 39,1%             | 38,8%      |
| missen van contacten met collegae              | 41,6%         | 42,4%         | 46,2%             | 44,5%      |
| missen van contacten met klanten/zakenpartners | 20,5%         | 26,1%         | 28,4%             | 27,2%      |

Voor wat betreft missen van beroepsbezigheden, merken we actueel een percentage van 20.9%. Tegenover de vorige meting is dit percentage 6.0% lager. Het actuele percentage voor missen van beroepsbezigheden is 5.3% lager dan in Vlaams Brabant. Ten opzichte van Vlaanderen is het percentage in de huidige meting 4.9% lager.

Bekijken we het item missen van dagelijkse routine, ontdekken we actueel een percentage van 20.6%. Vergeleken met de vorige meting is dit percentage 5.5% lager. Het percentage voor missen van dagelijkse routine is 4.9% lager dan in Vlaams Brabant. Ten opzichte van Vlaanderen is het actuele percentage 3.8% lager.

Bekijken we het item verschil tussen nettoloon vs bedrag pensioen, observeren we momenteel een percentage van 62.5%. Tegenover de vorige meting is dit percentage 4.5% hoger. Het percentage uit deze meting voor verschil tussen nettoloon vs bedrag pensioen is 6.2% hoger dan in Vlaams Brabant. Ten aanzien van de resultaten van Vlaanderen is het percentage 8.2% hoger.

Voor wat betreft missen van gevoel nuttig te zijn, observeren we in de huidige meting een percentage van 37.5%. Vergeleken met de vorige meting is dit percentage 1.6% hoger. Het percentage voor missen van gevoel nuttig te zijn is 1.5% lager dan in Vlaams Brabant. Ten aanzien van de resultaten van Vlaanderen is het percentage 1.3% lager.

Voor wat betreft missen van contacten met collegae, zien we actueel een percentage van 41.6%. Ten opzichte van de vorige keer dat de meting plaatsvond is dit percentage 0.9% lager. Het percentage voor missen van contacten met collegae is 4.6% lager dan in Vlaams Brabant. In vergelijking met Vlaanderen is het percentage in de huidige meting 3.0% lager.

Omtrent missen van contacten met klanten/zakenpartners, observeren we momenteel een percentage van 20.5%. In vergelijking met de vorige keer dat de meting plaatsvond is dit percentage 5.6% lager. Het huidige percentage voor missen van contacten met klanten/zakenpartners is 7.9% lager dan in Vlaams Brabant. Ten opzichte van Vlaanderen is het momentane percentage 6.6% lager.

*Figuur: Mist na pensionering*

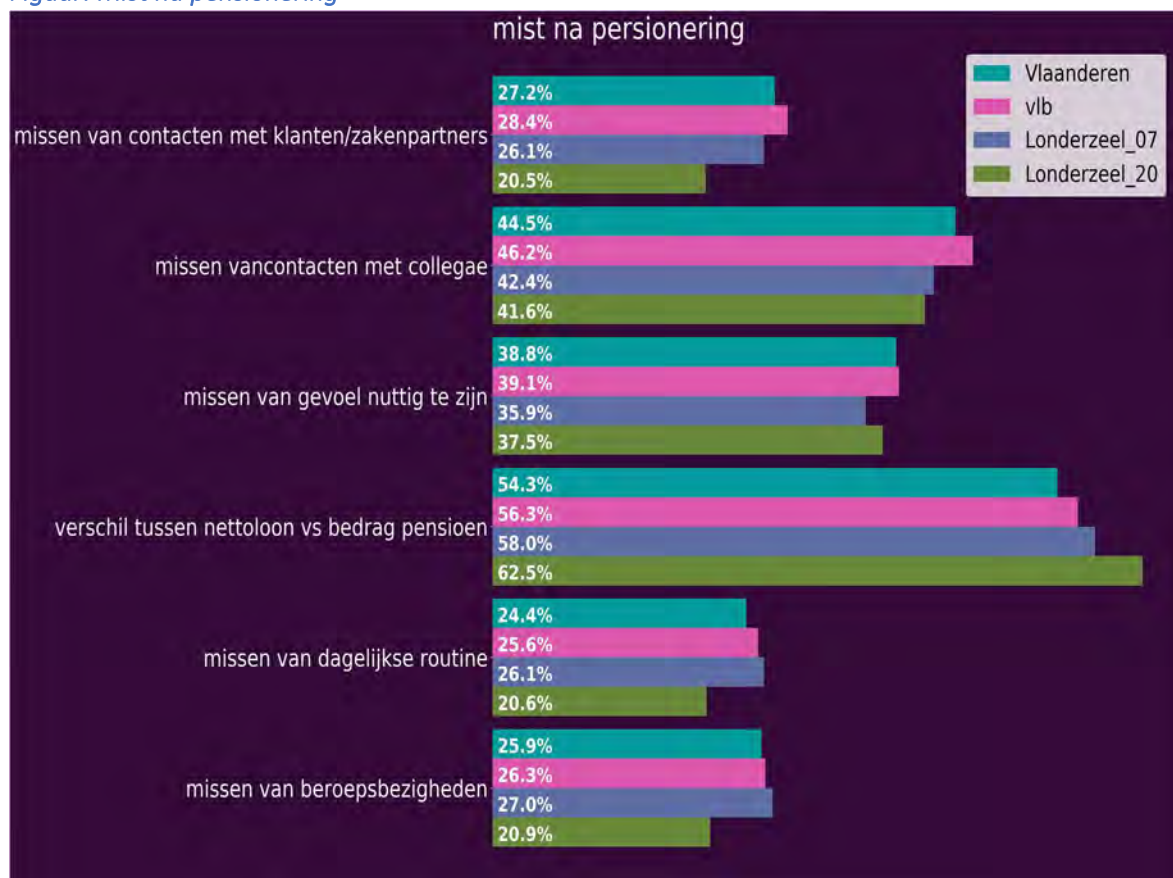

## Wat men mist na pensioen in functie van geslacht

Tabel: Wat men mist na pensioen in functie van geslacht

|  | mannen | vrouwen |
|--|--------|---------|
| missen van beroepsbezigheden                   | 22,2%  | 19,5%   |
| missen van dagelijkse routine                  | 20,4%  | 20,4%   |
| verschil tussen nettoloon vs bedrag pensioen   | 65,0%  | 60,5%   |
| missen van gevoel nuttig te zijn               | 31,6%  | 42,6%   |
| missen van contacten met collegae              | 41,0%  | 41,3%   |
| missen van contacten met klanten/zakenpartners | 23,0%  | 18,1%   |

Inzake missen van beroepsbezigheden, noteren we actueel een percentage van 22.2% bij de mannen. Vergeleken met de vrouwen is het percentage 2.7% hoger. Omtrent missen van dagelijkse routine, observeren we in de huidige meting een percentage van 20.4% bij de mannen. Ten opzichte van de vrouwen is het percentage 0.1% hoger. Met betrekking tot het item verschil tussen nettoloon vs bedrag pensioen, observeren we in de huidige meting een percentage van 65.0% bij de mannen. Ten aanzien van de vrouwen is dit percentage 4.5% hoger. Aangaande missen van gevoel nuttig te zijn, constateren we actueel een percentage van 31.6% bij de mannen. Vergeleken met de vrouwen is dit percentage 11.0% lager. Voor wat betreft missen van contacten met collegae, merken we in de huidige meting een percentage van 41.0% bij de mannen. Ten opzichte van de vrouwen is het percentage 0.2% lager. Met betrekking tot het item missen van contacten met klanten/zakenpartners, registreren we in de huidige meting een percentage van 23.0% bij de mannen. In vergelijking met de vrouwen is het percentage 4.9% hoger.

Figuur: Wat men mist na pensioen in functie van geslacht

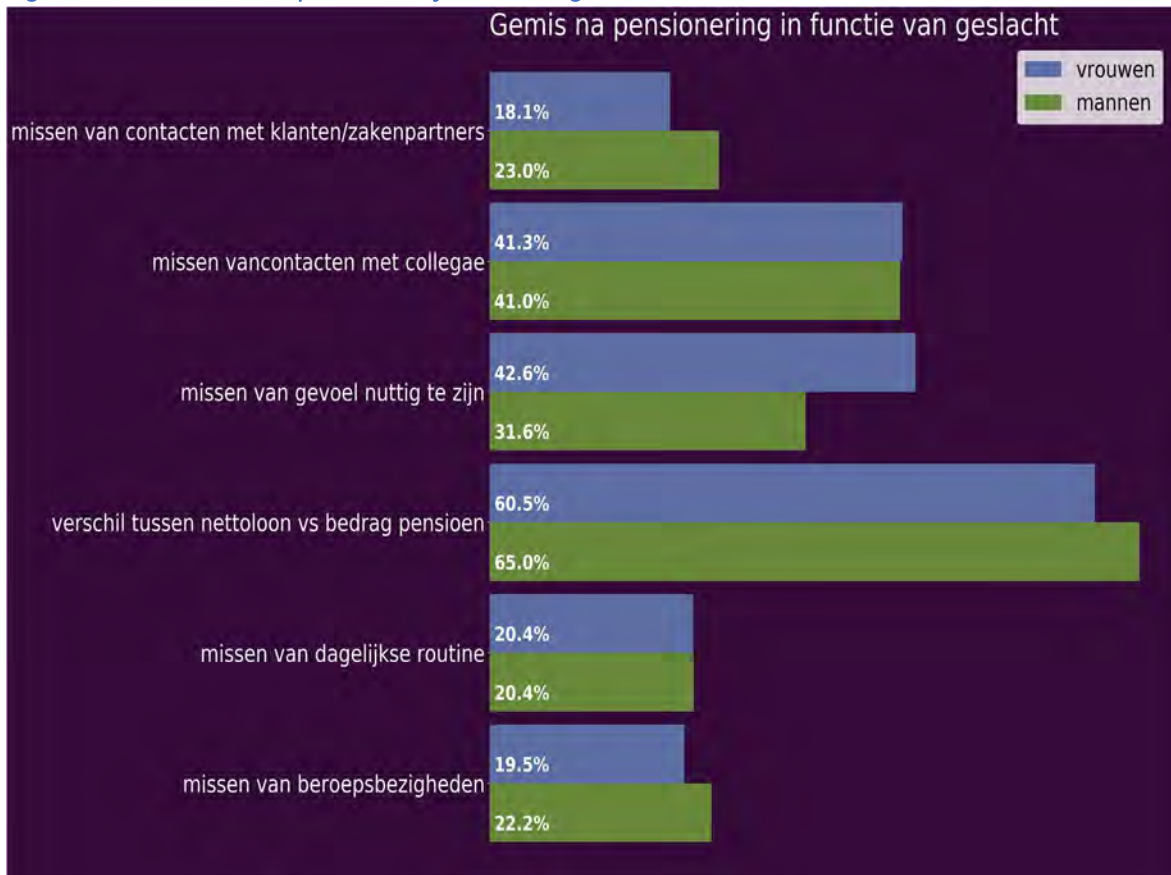

## Wat men mist na pensioen in functie van leeftijdsklasse

Tabel: Wat men mist na pensioen in functie van leeftijdsklasse

|  | 60-69j | 70-79j | 80+   |
|--|--------|--------|-------|
| missen van beroepsbezigheden                   | 25,7%  | 19,0%  | 14,9% |
| missen van dagelijkse routine                  | 28,4%  | 15,7%  | 17,6% |
| verschil tussen nettoloon vs bedrag pensioen   | 68,0%  | 62,6%  | 56,2% |
| missen van gevoel nuttig te zijn               | 35,3%  | 43,0%  | 33,3% |
| missen van contacten met collegae              | 45,0%  | 40,4%  | 37,5% |
| missen van contacten met klanten/zakenpartners | 28,0%  | 22,6%  | 6,9%  |

Omtrent missen van beroepsbezigheden, constateren we in de huidige meting een percentage van 25.7% bij de 60-69j. Vergeleken met de 70-79j is het percentage 6.8% hoger. Het percentage dat we in deze meting gevonden hebben bij de 60-69j is 10.9% hoger dan bij de 80+. Voor wat betreft missen van dagelijkse routine, zien we in de huidige meting een percentage van 28.4% bij de 60-69j. Ten aanzien van de 70-79j is dit 12.8% hoger. Het actuele percentage in deze meting bij de 60-69j is 10.9% hoger dan bij de 80+. Voor wat betreft verschil tussen nettoloon vs bedrag pensioen, registreren we momenteel een percentage van 68.0% bij de 60-69j. In vergelijking met de 70-79j is dit 5.4% hoger. Het percentage dat we in de huidige registratie gevonden hebben bij de 60-69j is 11.8% hoger dan bij de 80+. Bekijken we het item missen van gevoel nuttig te zijn, ontdekken we tegenwoordig een percentage van 35.3% bij de 60-69j. Tegenover de 70-79j is het percentage 7.7% lager. Het percentage dat we in deze meting gevonden hebben bij de 60-69j is 2.0% hoger dan bij de 80+. Inzake missen van contacten met collegae, merken we tegenwoordig een percentage van 45.0% bij de 60-69j. Ten aanzien van de 70-79j is het percentage 4.6% hoger. Het percentage dat we in deze meting gevonden hebben bij de 60-69j is 7.5% hoger dan bij de 80+. Omtrent missen van contacten met klanten/zakenpartners, merken we op dit moment een percentage van 28.0% bij de 60-69j. In vergelijking met de 70-79j is dit 5.4% hoger. Het actuele percentage bij de 60-69j is 21.1% hoger dan bij de 80+.

Figuur: Wat men mist na pensioen in functie van leeftijdsklasse

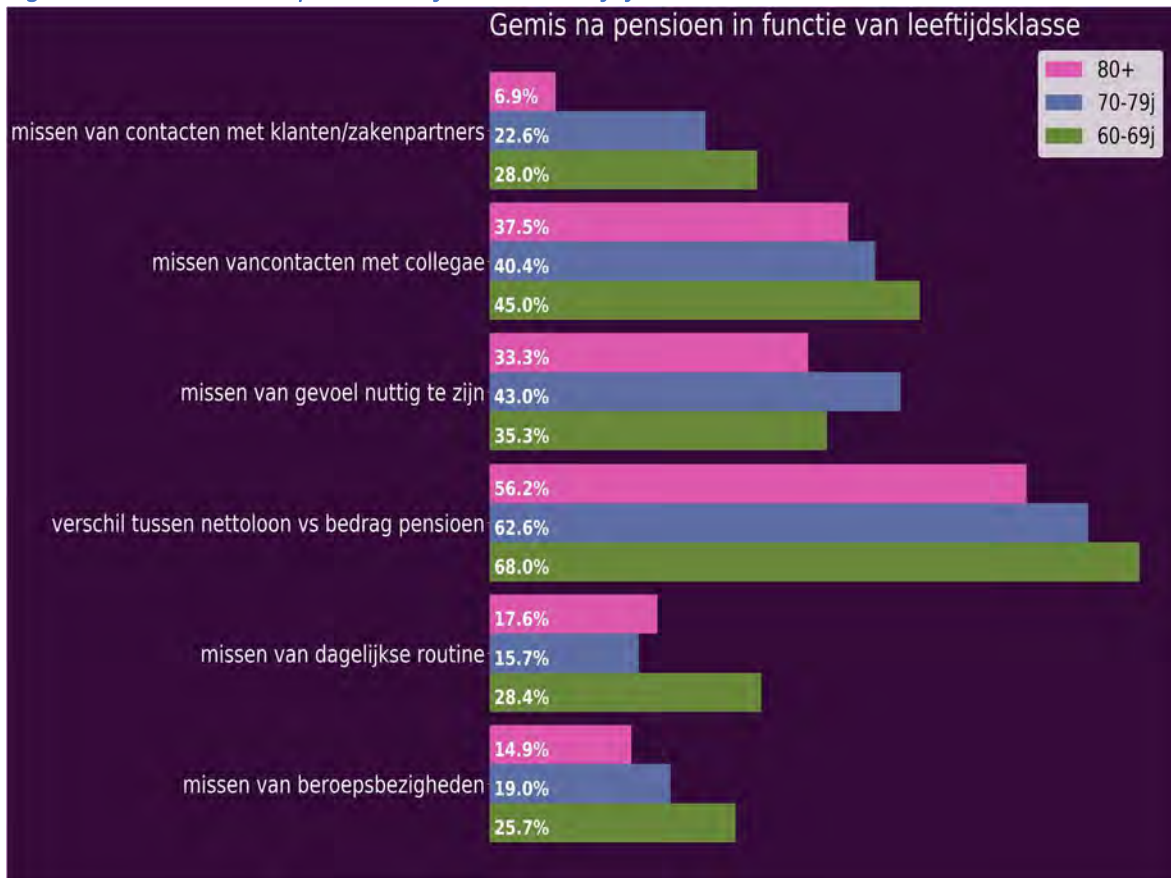



## Cultuur en activiteiten

Deze analyses gaan dieper in op de participatie aan culturele activiteiten en aan de creatieve hobby's, die de thuiswonende ouderen uitoefenen. Daarnaast focussen we ons op de belemmeringen die ouderen ervaren om niet meer aan cultuur te participeren. Veder gaan we na welke activiteiten de thuiswonenden ouderen uitvoeren.

## Bijwonen culturele evenementen

Het bijwonen van culturele evenementen is een van de mogelijke activiteiten die gepensioneerde thuiswonende ouderen kunnen doen. We gingen dan ook na in welke mate zij momenteel aan cultuur participeren. Deze vraag was vroeger reeds opgenomen in de vragenlijst maar werd recentelijk herwerkt, waardoor de eventuele vergelijking met vorige metingen niet meer mogelijk is. In onderstaande analyses hebben we die respondenten samengenomen die aangeven drie keer of meer onderstaande activiteiten bijgewoond te hebben.

Tabel: Bijwonen culturele evenementen

|                                 | Londerzeel_20 | Vlaanderen |
|---------------------------------|---------------|------------|
| bijwonen toneel, ballet, dans   | 10,6%         | 16,7%      |
| bijwonen comedy                 | 4,8%          | 6,6%       |
| bijwonen concert/muziekfestival | 13,8%         | 18,3%      |
| bioscoopbezoek                  | 12,2%         | 16,6%      |
| bezoeken van volkscultuur       | 17,5%         | 11,4%      |

Inzake bijwonen toneel, ballet, dans noteren we tegenwoordig een percentage van 10.6%. In vergelijking met Vlaanderen is dit percentage 6.1% lager.

Voor wat betreft bijwonen comedy, ontdekken we een percentage van 4.8%. Ten opzichte van Vlaanderen is dit percentage 1.8% lager.

Inzake bijwonen concert/muziekfestival ontdekken we actueel een percentage van 13.8%. Ten opzichte van Vlaanderen is dit percentage 4.5% lager.

Omtrent bioscoopbezoek, registreren we momenteel een percentage van 12.2%. In vergelijking met Vlaanderen is dit percentage 4.3% lager.

Aangaande bezoeken van volkscultuur, ontdekken we op dit moment een percentage van 17.5%. In vergelijking met Vlaanderen is dit percentage 6.1% hoger.

Figuur: Bijwonen culturele evenementen

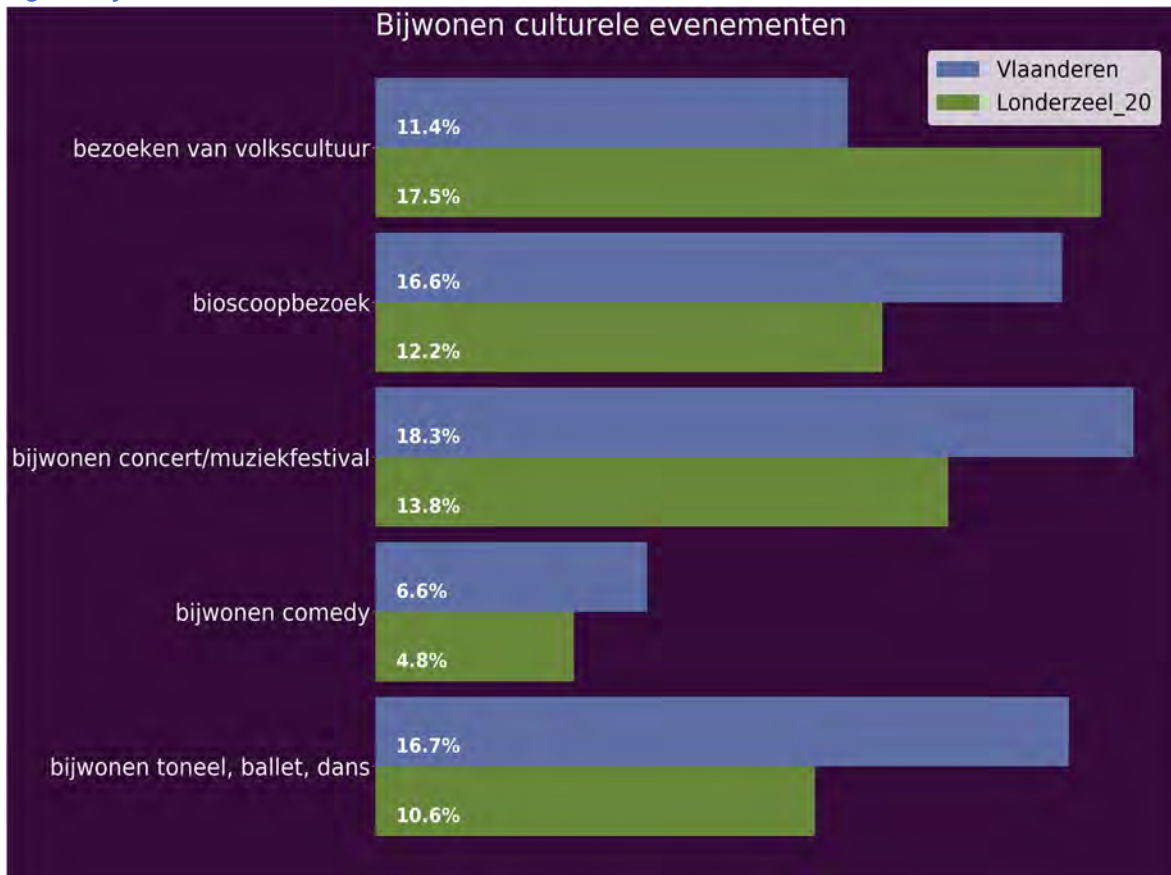

## Culturele evenementen in functie van geslacht

Tabel: Culturele evenementen in functie van geslacht

|                                 | mannen | vrouwen |
|---------------------------------|--------|---------|
| bijwonen toneel, ballet, dans   | 7,9%   | 13,1%   |
| bijwonen comedy                 | 5,6%   | 4,1%    |
| bijwonen concert/muziekfestival | 12,4%  | 15,2%   |
| bioscoopbezoek                  | 11,9%  | 12,7%   |
| bezoeken van volkscultuur       | 19,8%  | 15,7%   |

Met betrekking tot bijwonen toneel, ballet, dans merken we momenteel een percentage van 7.9% bij de mannen. Tegenover de vrouwen is het percentage 5.2% lager. Bekijken we het item bijwonen comedy, registreren we op dit moment een percentage van 5.6% bij de mannen. Vergeleken met de vrouwen is dit 1.6% hoger. Omtrent bijwonen concert/muziekfestival, noteren we op dit moment een percentage van 12.4% bij de mannen. Vergeleken met de vrouwen is dit percentage 2.8% lager. Aangaande bioscoopbezoek, noteren we momenteel een percentage van 11.9% bij de mannen. Ten aanzien van de vrouwen is dit 0.8% lager. Met betrekking tot het item bezoeken van volkscultuur, ontdekken we op dit moment een percentage van 19.8% bij de mannen. Vergeleken met de vrouwen is het percentage 4.1% hoger.

Figuur: Culturele evenementen in functie van geslacht

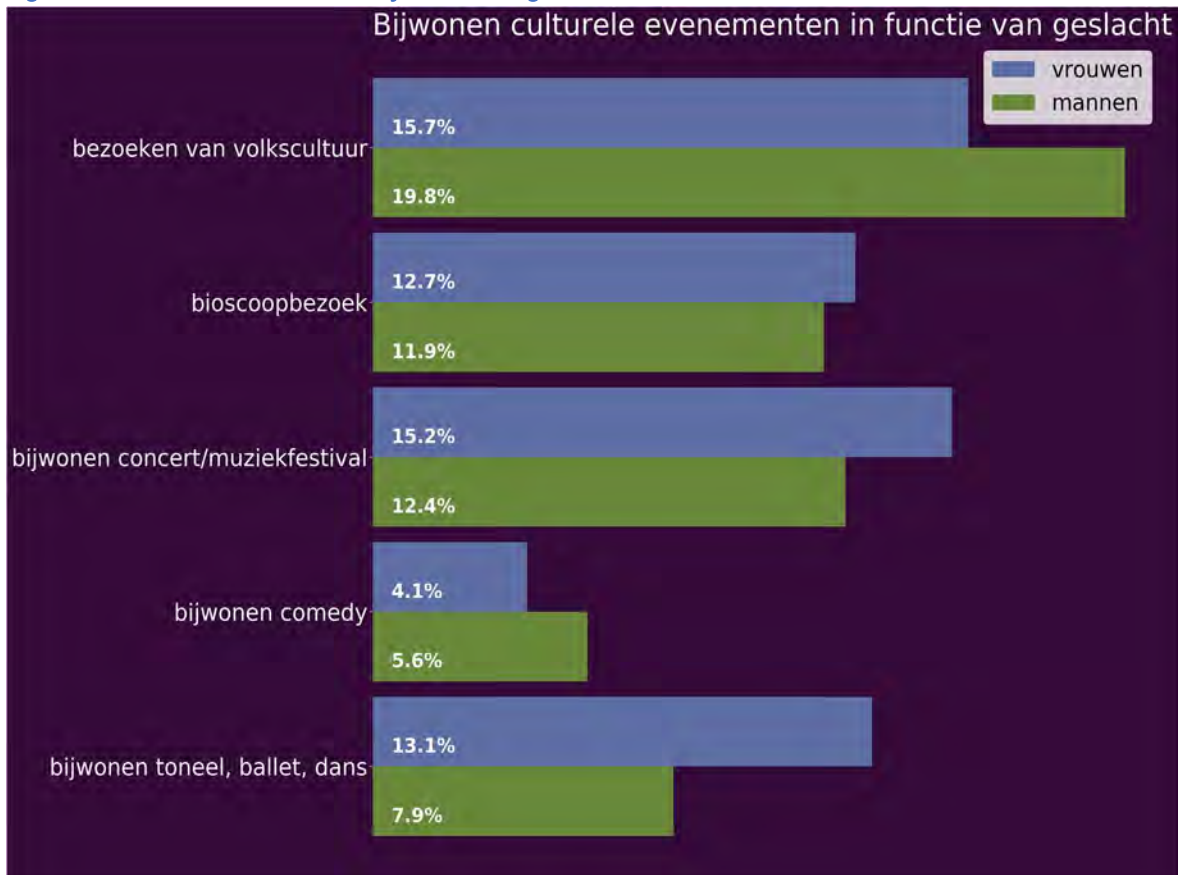

## Culturele evenementen in functie van leeftijdsklasse

Tabel: Culturele evenementen in functie van leeftijdsklasse

|                                    | 60-69j | 70-79j | 80+   |
|------------------------------------|--------|--------|-------|
| bijwonen toneel, ballet, dans      | 13,1%  | 10,0%  | 7,2%  |
| bijwonen comedy                    | 6,6%   | 5,8%   |       |
| bijwonen<br>concert/muziekfestival | 17,3%  | 11,7%  | 11,0% |
| bioscoopbezoek                     | 20,4%  | 8,3%   | 2,4%  |
| bezoeken van volkscultuur          | 22,0%  | 15,8%  | 12,0% |

Inzake bijwonen toneel, ballet, dans observeren we actueel een percentage van 13.1% bij de 60-69j. Tegenover de 70-79j is het percentage 3.1% hoger. Het actuele percentage in deze meting bij de 60-69j is 5.9% hoger dan bij de 80+. Voor wat betreft bijwonen comedy, observeren we momenteel een percentage van 6.6% bij de 60-69j. Tegenover de 70-79j is het percentage 0.8% hoger. Het percentage dat we in deze meting gevonden hebben bij de 60-69j is 1.8% hoger dan bij de 80+. Voor wat betreft bijwonen concert/muziekfestival, observeren we momenteel een percentage van 17.3% bij de 60-69j. Vergeleken met de 70-79j is dit 5.6% hoger. Het percentage uit deze meting bij de 60-69j is 6.3% hoger dan bij de 80+. Met betrekking tot het item bioscoopbezoek, ontdekken we op dit moment een percentage van 20.4% bij de 60-69j. Ten opzichte van de 70-79j is dit 12.0% hoger. Het actuele percentage in deze meting bij de 60-69j is 17.9% hoger dan bij de 80+. Bekijken we het item bezoeken van volkscultuur, observeren we in de huidige meting een percentage van 22.0% bij de 60-69j. Vergeleken met de 70-79j is het percentage 6.2% hoger. Het actuele percentage in deze meting bij de 60-69j is 10.0% hoger dan bij de 80+.

Figuur: Culturele evenementen in functie van leeftijdsklasse

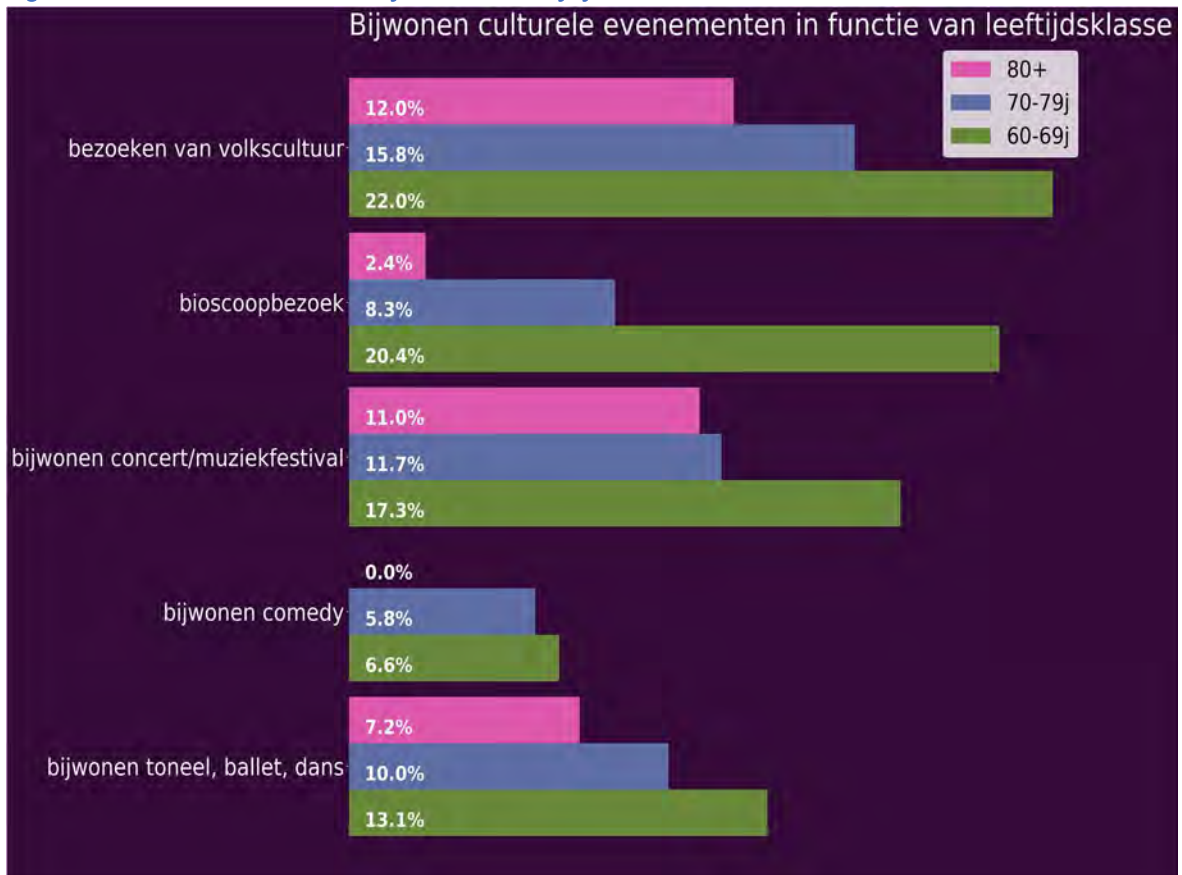

## Bijwonen bezoeken museum, bibliotheek en historische gebouwen

Tabel: Bijwonen bezoeken museum, bibliotheek en historische gebouwen

|                                      | Londerzeel_20 | Vlaanderen |
|--------------------------------------|---------------|------------|
| bijwonen literair evenement          | 13,3%         | 21,0%      |
| bezoeken van museum, tentoonstelling | 10,9%         | 27,1%      |
| bezoeken van historisch gebouw       | 12,2%         | 26,2%      |

Inzake bijwonen literair evenement, merken we tegenwoordig een percentage van 13.3%. Ten aanzien van Vlaanderen is dit percentage 7.7% lager.

Voor wat betreft bezoeken van museum, tentoonstelling merken we in de huidige meting een percentage van 10.9%. Ten opzichte van Vlaanderen is dit percentage 16.2% lager.

Bekijken we het item bezoeken van historisch gebouw, zien we actueel een percentage van 12.2%. Ten aanzien van Vlaanderen is dit percentage 14.0% lager.



*Figuur: Bijwonen bezoeken museum, bibliotheek en historische gebouwen*

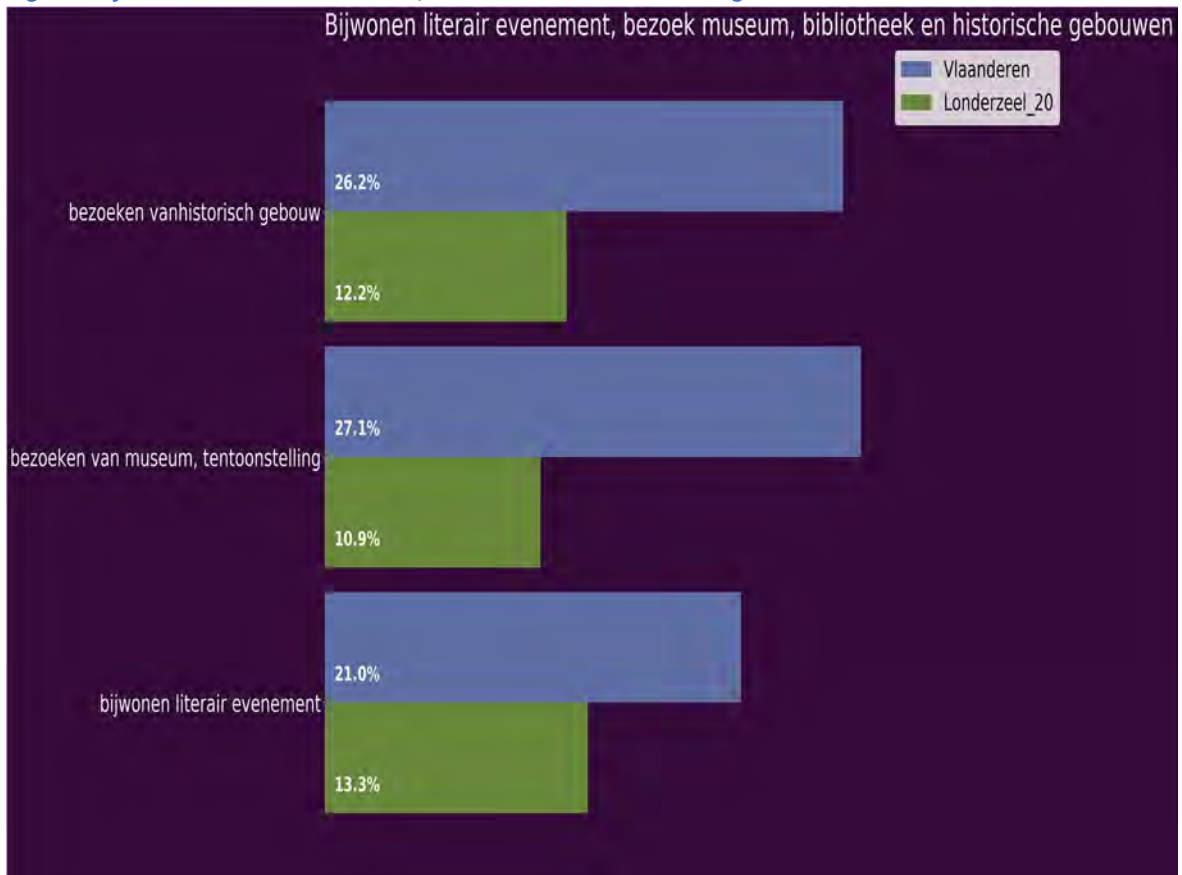

## Andere evenementen in functie van geslacht

Tabel: Andere evenementen in functie van geslacht

|                                      | mannen | vrouwen |
|--------------------------------------|--------|---------|
| bijwonen literair evenement          | 11,9%  | 14,7%   |
| bezoeken van museum, tentoonstelling | 8,5%   | 13,2%   |
| bezoeken van historisch gebouw       | 10,7%  | 13,7%   |

Met betrekking tot bijwonen literair evenement, zien we momenteel een percentage van 11.9% bij de mannen. Ten opzichte van de vrouwen is dit 2.9% lager. Met betrekking tot het item bezoeken van museum, tentoonstelling, merken we tegenwoordig een percentage van 8.5% bij de mannen. Tegenover de vrouwen is dit 4.7% lager. Omtrent bezoeken van historisch gebouw, registreren we tegenwoordig een percentage van 10.7% bij de mannen. Vergeleken met de vrouwen is dit 3.0% lager.

Figuur: Andere evenementen in functie van geslacht

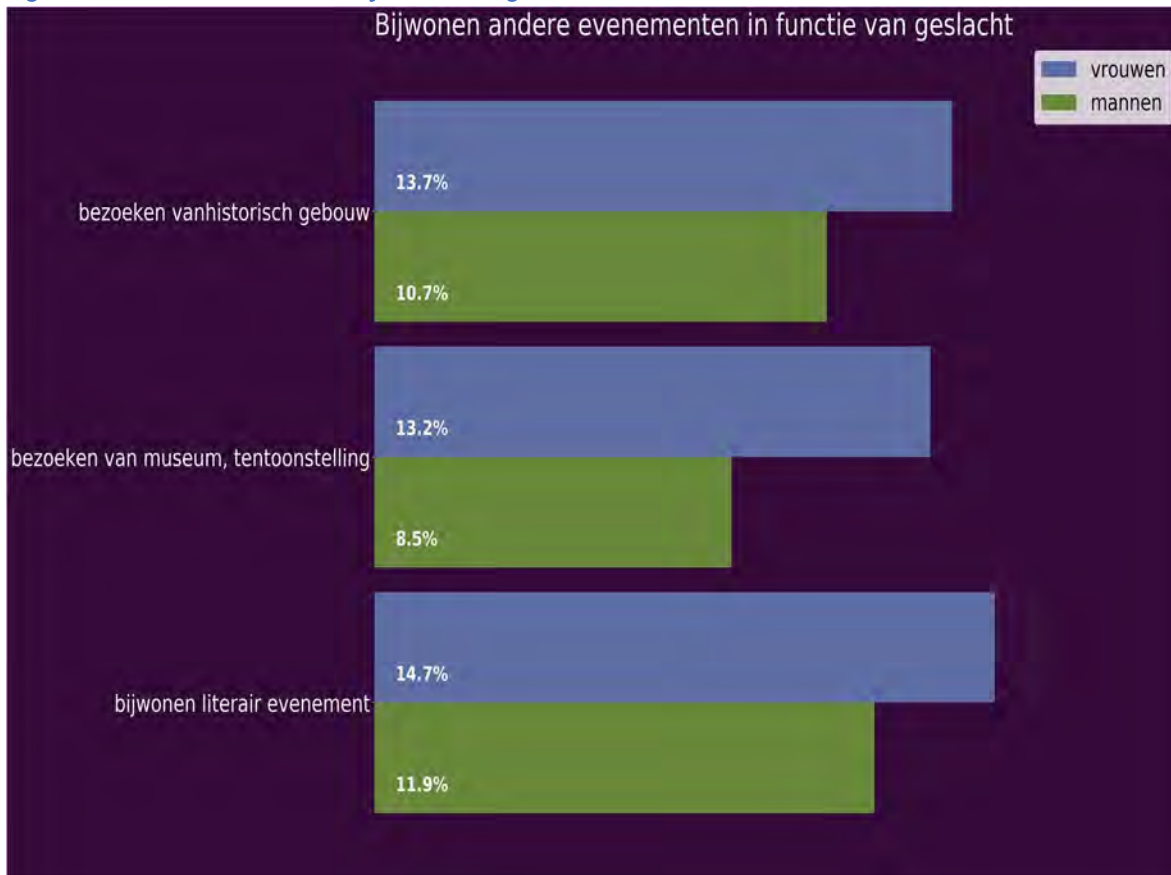

## Andere evenementen in functie van leeftijdsklasse

Tabel: Andere evenementen in functie van leeftijdsklasse

|                                      | 60-69j | 70-79j | 80+  |
|--------------------------------------|--------|--------|------|
| bijwonen literair evenement          | 15,6%  | 15,0%  | 7,2% |
| bezoeken van museum, tentoonstelling | 13,2%  | 10,8%  | 7,2% |
| bezoeken van historisch gebouw       | 15,6%  | 11,7%  | 7,2% |

Inzake bijwonen literair evenement, registreren we actueel een percentage van 15.6% bij de 60-69j. Tegenover de 70-79j is dit 0.6% hoger. Het actuele percentage in deze meting bij de 60-69j is 8.3% hoger dan bij de 80+. Met betrekking tot het item bezoeken van museum, tentoonstelling, observeren we actueel een percentage van 13.2% bij de 60-69j. Tegenover de 70-79j is het percentage 2.3% hoger. Het actuele percentage bij de 60-69j is 5.9% hoger dan bij de 80+. Omtrent bezoeken van historisch gebouw, noteren we in de huidige meting een percentage van 15.6% bij de 60-69j. Vergeleken met de 70-79j is het percentage 3.9% hoger. Het actuele percentage bij de 60-69j is 8.3% hoger dan bij de 80+.

Figuur: Andere evenementen in functie van leeftijdsklasse

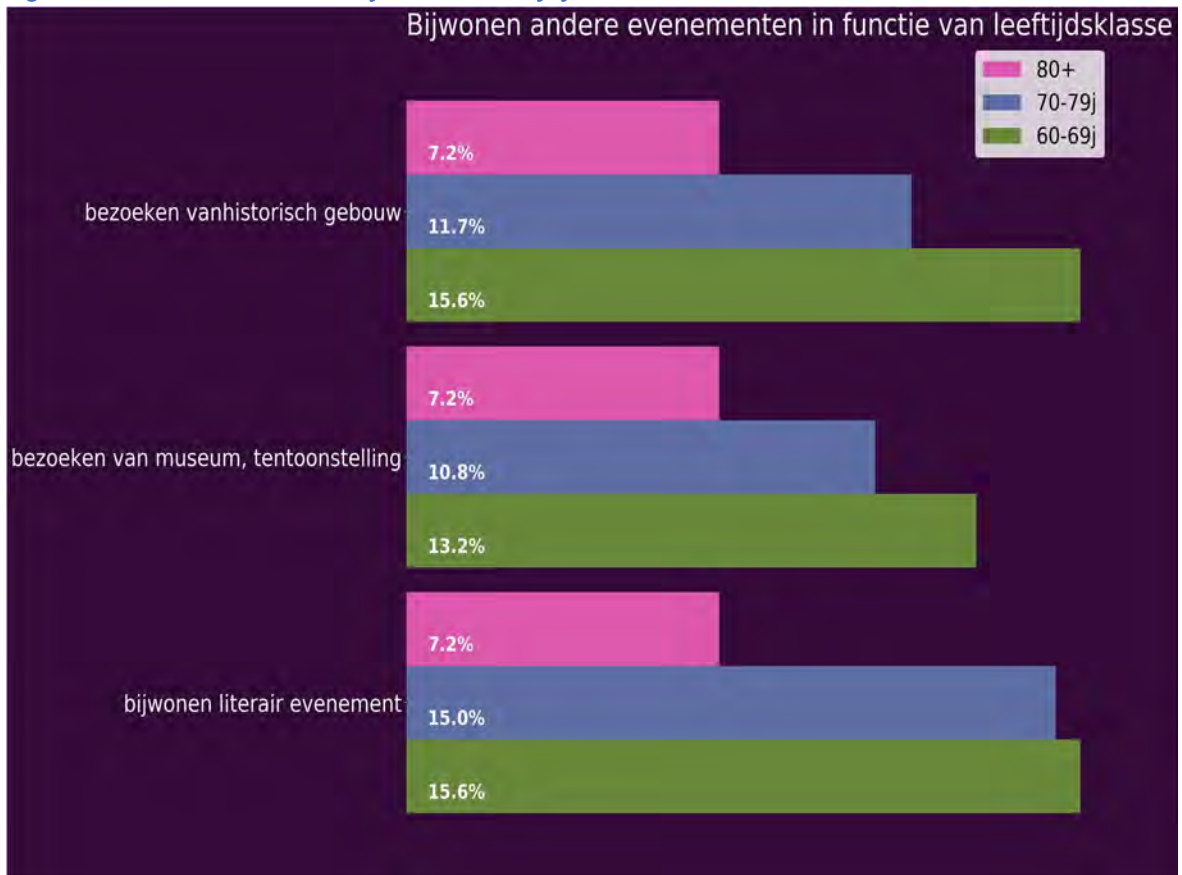

## Organisatorische belemmeringen bijwonen culturele evenementen

Men kan zich voorstellen dat er mogelijks belemmeringen zijn die thuiswonenden ouderen verhinderen om culturele evenementen bij te wonen. We legden de respondenten een aantal mogelijke belemmeringen voor en er werd gevraagd aan te duiden welke belemmeringen zij ervaren. Hieronder bespreken we eerst de organisatorische belemmeringen.

Tabel: Organisatorische belemmeringen bijwonen culturele evenementen

|            | Londerzeel_20 | Londerzeel_07 | Vlaams<br>Brabant | Vlaanderen |
|------------|---------------|---------------|-------------------|------------|
| tijdstip   | 18,8%         | 30,4%         | 29,2%             | 28,4%      |
| reservatie | 3,8%          | 17,8%         | 15,9%             | 14,7%      |
| te duur    | 16,1%         | 29,1%         | 28,0%             | 29,0%      |

Bekijken we het item tijdstip, observeren we momenteel een percentage van 18.8%. In vergelijking met de vorige meting is dit percentage 11.6% lager. Het actuele percentage voor tijdstip is 10.4% lager dan in Vlaams Brabant. Ten opzichte van Vlaanderen is het percentage 9.6% lager.

Aangaande reservatie, ontdekken we op dit moment een percentage van 3.8%. Ten opzichte van de vorige meting is dit percentage 14.0% lager. Het percentage dat we in de huidige registratie gevonden hebben voor reservatie is 12.1% lager dan in Vlaams Brabant. Tegenover de resultaten in Vlaanderen is het percentage 10.8% lager.

Met betrekking tot het item te duur, constateren we een percentage van 16.1%. Ten opzichte van de vorige meting is dit percentage 13.0% lager. Het percentage dat we in de huidige registratie gevonden hebben voor te duur is 11.9% lager dan in Vlaams Brabant. Ten opzichte van Vlaanderen is het huidige percentage 12.9% lager.

Figuur: Organisatorische belemmeringen bijwonen culturele evenementen

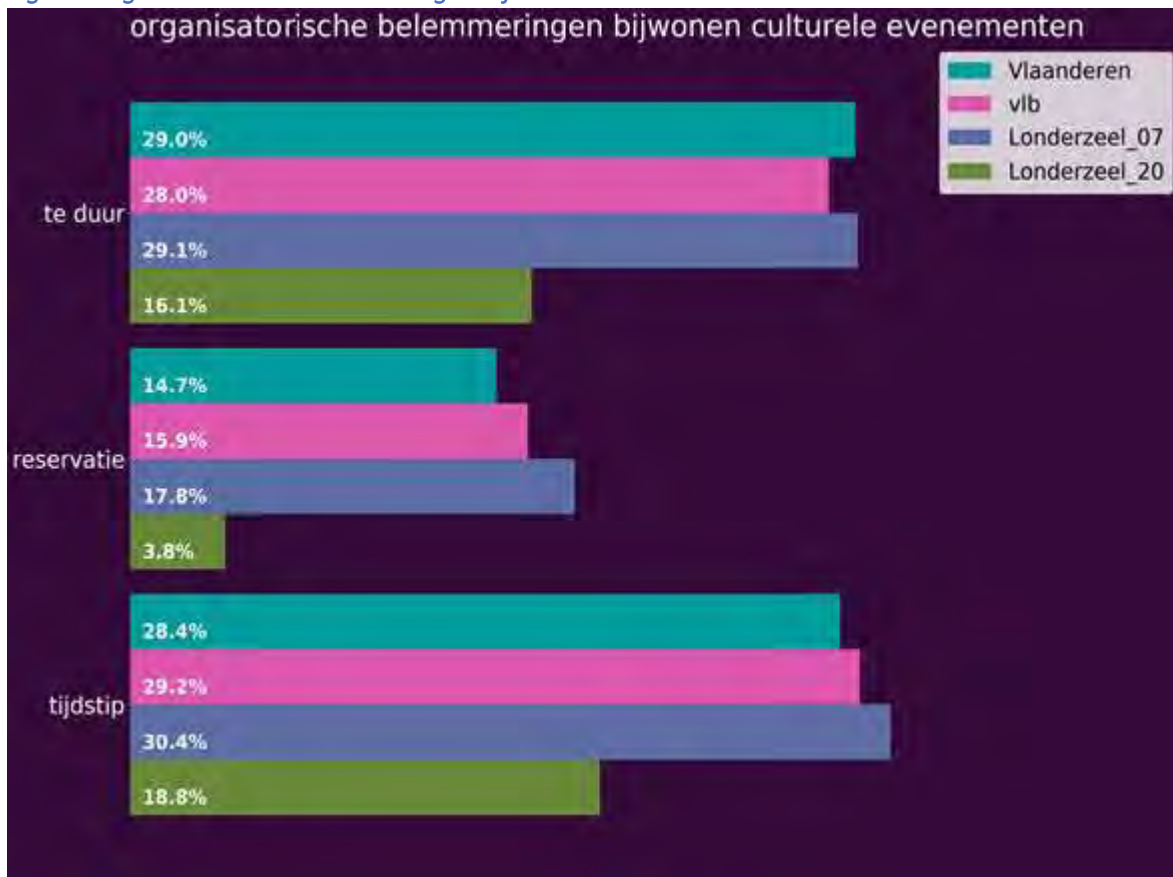

## Organisatie gebonden belemmeringen mbt cultuurparticipatie in functie van geslacht

Tabel: Organisatie gebonden belemmeringen mbt cultuurparticipatie in functie van geslacht

|            | mannen | vrouwen |
|------------|--------|---------|
| tijdstip   | 11,0%  | 25,7%   |
| reservatie | 2,3%   | 5,2%    |
| te duur    | 12,2%  | 18,8%   |

Aangaande tijdstip, constateren we momenteel een percentage van 11.0% bij de mannen. Ten aanzien van de vrouwen is dit 14.6% lager. Voor wat betreft reservatie, noteren we op dit moment een percentage van 2.3% bij de mannen. Vergeleken met de vrouwen is het percentage 2.9% lager. Bekijken we het item te duur, registreren we in de huidige meting een percentage van 12.2% bij de mannen. Tegenover de vrouwen is het percentage 6.6% lager.



*Figuur: Organisatie gebonden belemmeringen mbt cultuurparticipatie in functie van geslacht*

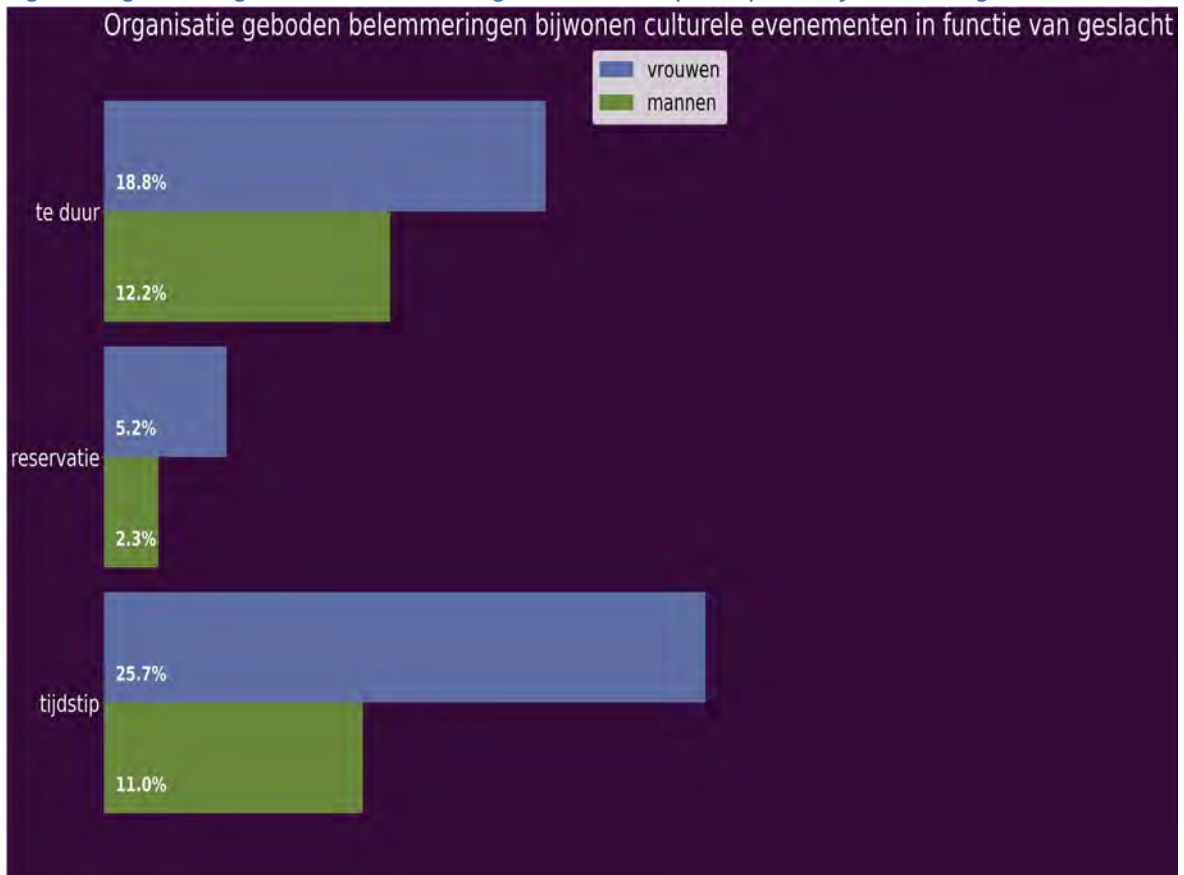

## Organisatie gebonden belemmeringen mbt cultuurparticipatie in functie van leeftijdsklasse

Tabel: Organisatie gebonden belemmeringen mbt cultuurparticipatie in functie van leeftijdsklasse

|            | 60-69j | 70-79j | 80+   |
|------------|--------|--------|-------|
| tijdstip   | 15,6%  | 20,5%  | 21,4% |
| reservatie | 2,5%   | 6,0%   | 3,6%  |
| te duur    | 11,3%  | 19,7%  | 20,2% |

Voor wat betreft tijdstip, noteren we op dit moment een percentage van 15.6% bij de 60-69j. Ten opzichte van de 70-79j is dit percentage 4.9% lager. Het percentage bij 60-69j is 5.8% lager dan bij de 80+. Bekijken we het item reservatie, observeren we in de huidige meting een percentage van 2.5% bij de 60-69j. Ten opzichte van de 70-79j is dit 3.5% lager. Het actuele percentage bij de 60-69j is 1.1% lager dan bij de 80+. Bekijken we het item te duur, zien we tegenwoordig een percentage van 11.2% bij de 60-69j. Tegenover de 70-79j is het percentage 8.4% lager. Het actuele percentage bij de 60-69j is 9.0% lager dan bij de 80+.

*Figuur: Organisatie gebonden belemmeringen mbt cultuurparticipatie in functie van leeftijdsklasse*

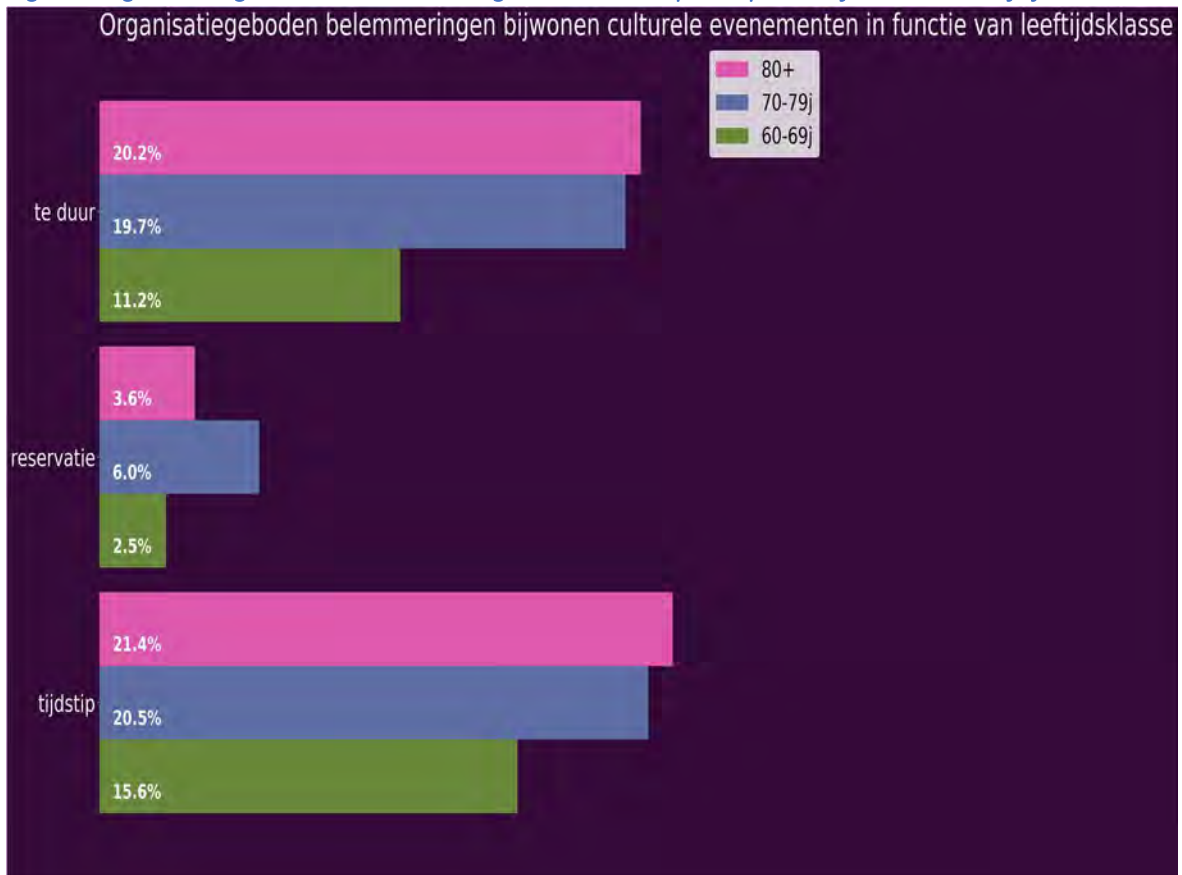

## Persoonlijke belemmeringen bijwonen culturele evenementen

Naast organisatie-gerelateerde belemmeringen, zijn er ook persoonlijke belemmeringen die ouderen verhinderen om te participeren aan culturele evenementen. Hieronder analyseren we de prevalentie van deze belemmeringen.

Tabel: Persoonlijke belemmeringen bijwonen culturele evenementen

|                       | Londerzeel_20 | Londerzeel_07 | Vlaams<br>Brabant | Vlaanderen |
|-----------------------|---------------|---------------|-------------------|------------|
| geen interesse        | 50,4%         | 55,0%         | 53,9%             | 54,4%      |
| geen tijd             | 17,7%         | 24,0%         | 23,1%             | 20,6%      |
| andere hobby          | 15,8%         |               |                   | 7,0%       |
| fysieke belemmeringen | 13,4%         |               |                   | 7,0%       |

Inzake geen interesse, merken we actueel een percentage van 50.4%. Vergeleken met de vorige meting is dit percentage 4.6% lager. Het actuele percentage voor geen interesse is 3.5% lager dan in Vlaams Brabant. Vergeleken met Vlaanderen is het momentane percentage 4.0% lager.

Inzake geen tijd, zien we een percentage van 17.7%. Ten opzichte van de vorige keer dat de meting plaatsvond is dit percentage 6.3% lager. Het actuele percentage voor geen tijd is 5.4% lager dan in Vlaams Brabant. Vergeleken met Vlaanderen is het percentage in de huidige meting 2.9% lager.

Inzake andere hobby, observeren we een percentage van 15.8%. Ten aanzien van de resultaten van Vlaanderen is het actuele percentage 8.8% hoger.

Omtrent fysieke belemmeringen merken we actueel een percentage van 13.4%. Vergeleken met Vlaanderen is het percentage 6.4% hoger.

Figuur: Persoonlijke belemmeringen bijwonen culturele evenementen

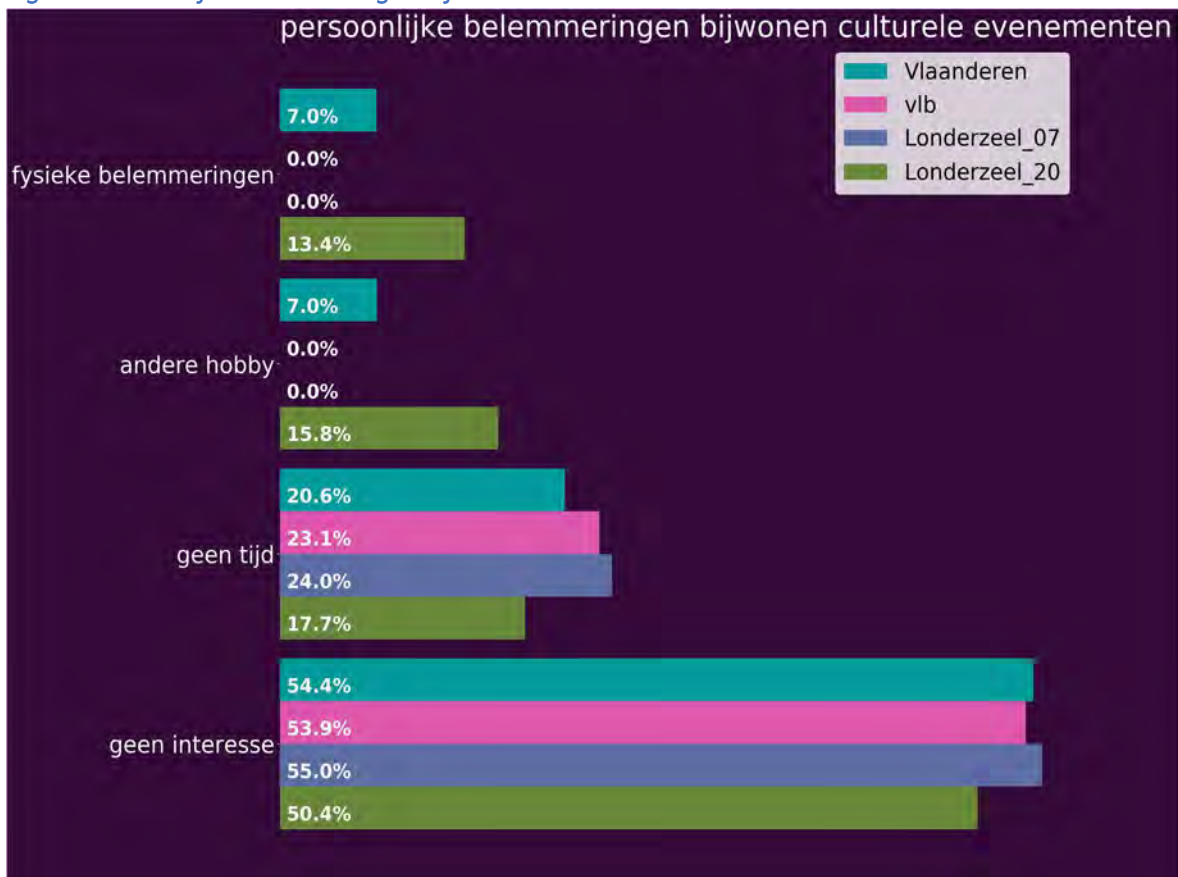

## Persoonsgebonden belemmeringen mbt cultuurparticipatie in functie van geslacht

Tabel: Persoonsgebonden belemmeringen mbt cultuurparticipatie in functie van geslacht

|                       | mannen | vrouwen |
|-----------------------|--------|---------|
| geen interesse        | 65,1%  | 37,7%   |
| geen tijd             | 16,9%  | 18,8%   |
| andere hobby          | 22,1%  | 10,5%   |
| fysieke belemmeringen | 8,7%   | 17,8%   |

Aangaande geen interesse, noteren we op dit moment een percentage van 65.1% bij de mannen. Ten opzichte van de vrouwen is dit 27.4% hoger. Inzake geen tijd, merken we tegenwoordig een percentage van 16.9% bij de mannen. Ten aanzien van de vrouwen is het percentage 2.0% lager. Aangaande andere hobby, merken we momenteel een percentage van 22.1% bij de mannen. Tegenover de vrouwen is dit 11.6% hoger. Voor wat betreft fysieke belemmeringen, registreren we momenteel een percentage van 8.7% bij de mannen. In vergelijking met de vrouwen is dit percentage 9.1% lager.

*Figuur: Persoonsgebonden belemmeringen mbt cultuurparticipatie in functie van geslacht*

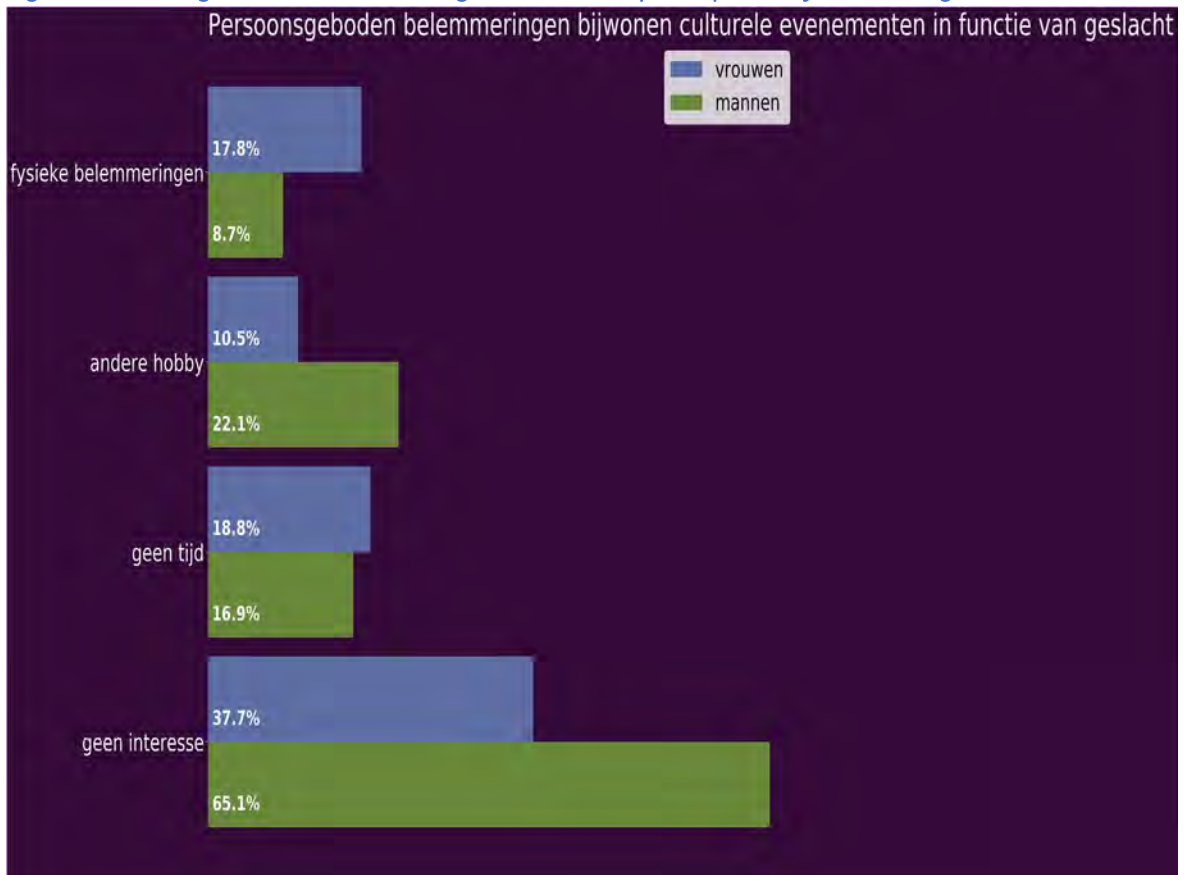

## Persoonsgebonden belemmeringen mbt cultuurparticipatie in functie van leeftijdsklasse

Tabel: Persoonsgebonden belemmeringen mbt cultuurparticipatie in functie van leeftijdsklasse

|                       | 60-69j | 70-79j | 80+   |
|-----------------------|--------|--------|-------|
| geen interesse        | 48,1%  | 57,3%  | 44,0% |
| geen tijd             | 28,1%  | 14,5%  | 3,6%  |
| andere hobby          | 21,9%  | 15,4%  | 4,8%  |
| fysieke belemmeringen | 5,0%   | 16,2%  | 26,2% |

Inzake geen interesse, registreren we in de huidige meting een percentage van 48.1% bij de 60-69j. Ten opzichte van de 70-79j is het percentage 9.1% lager. Het percentage dat we in deze meting gevonden hebben bij de 60-69j is 4.1% hoger dan bij de 80+. Voor wat betreft geen tijd, constateren we actueel een percentage van 28.1% bij de 60-69j. In vergelijking met de 70-79j is dit 13.6% hoger. Het percentage dat we in de huidige registratie gevonden hebben bij de 60-69j is 24.6% hoger dan bij de 80+. Met betrekking tot het item andere hobby, observeren we in de huidige meting een percentage van 21.9% bij de 60-69j. In vergelijking met de 70-79j is het percentage 6.5% hoger. Het percentage dat we in deze meting gevonden hebben bij de 60-69j is 17.1% hoger dan bij de 80+. Omtrent fysieke belemmeringen, noteren we tegenwoordig een percentage van 5.0% bij de 60-69j. Tegenover de 70-79j is het percentage 11.2% lager. Het percentage uit deze meting bij de 60-69j is 21.2% lager dan bij de 80+.



*Figuur: Persoonsgebonden belemmeringen mbt cultuurparticipatie in functie van leeftijdsklasse*

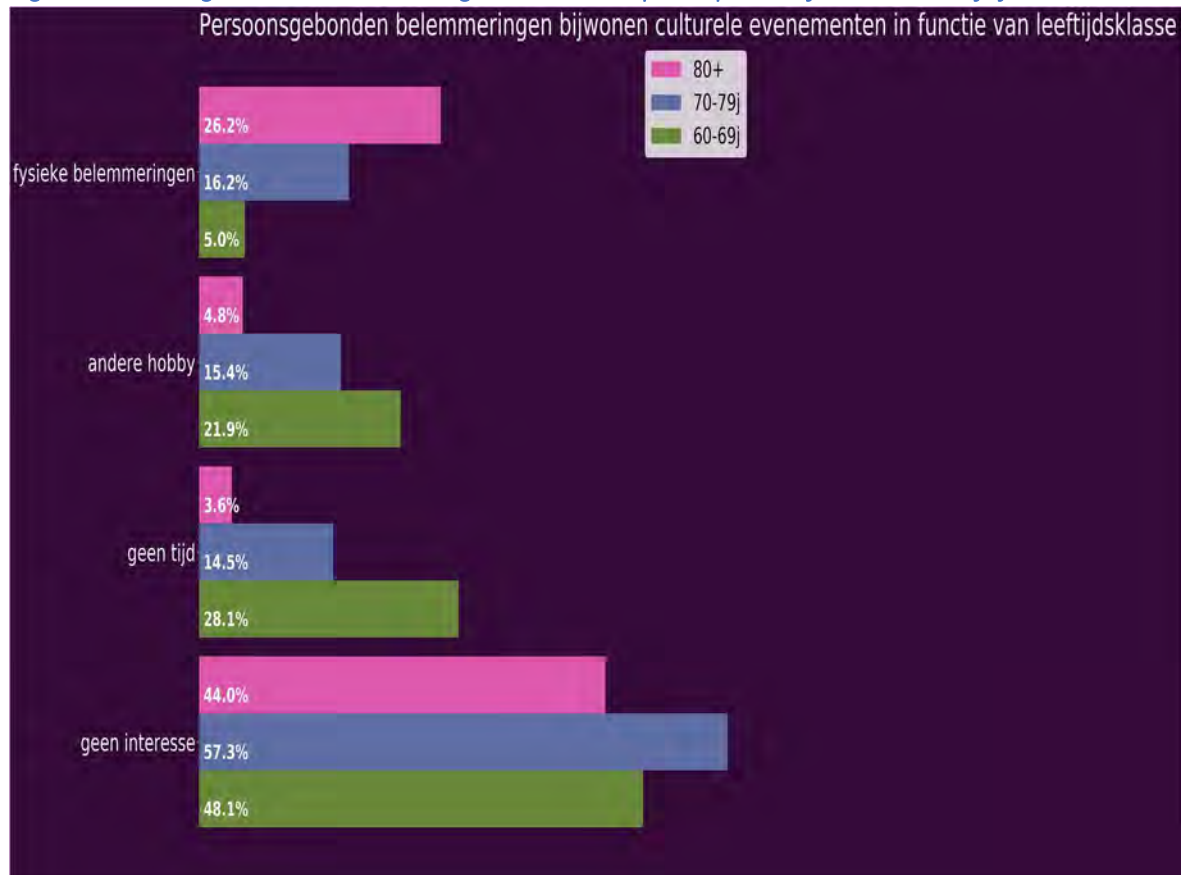

## Mobiliteitgerelateerde belemmeringen bijwonen culturele activiteiten

Mogelijks kunnen ook mobiliteitsbeperkingen ervoor zorgen dat ouderen verhinderd worden om culturele activiteiten bij te wonen. Hieronder maken we een analyse van dit type beperkingen. Deze beperkingen hebben te maken met afstand en/of een gebrek aan eigen of openbaar vervoer.

Tabel: Mobiliteitgerelateerde belemmeringen bijwonen culturele activiteiten

|                             | Londerzeel_20 | Londerzeel_07 | Vlaams<br>Brabant | Vlaanderen |
|-----------------------------|---------------|---------------|-------------------|------------|
| afstand                     | 20,7%         | 35,4%         | 29,0%             | 26,5%      |
| gebrek aan eigen vervoer    | 9,8%          | 21,4%         | 15,5%             | 14,9%      |
| gebrek aan openbaar vervoer | 10,1%         | 22,1%         | 18,9%             | 17,3%      |

Voor wat betreft afstand, observeren we tegenwoordig een percentage van 20.7%. Vergeleken met de vorige meting is dit percentage 14.7% lager. Het percentage voor afstand is 8.3% lager dan in Vlaams Brabant. Ten aanzien van de resultaten van Vlaanderen is het percentage in de huidige meting 5.7% lager.

Inzake gebrek aan eigen vervoer, ontdekken we op dit moment een percentage van 9.8%. Vergeleken met de vorige meting is dit percentage 11.6% lager. Het actuele percentage voor gebrek aan eigen vervoer is 5.7% lager dan in Vlaams Brabant. Tegenover de resultaten in Vlaanderen is het actuele percentage 5.1% lager.

Bekijken we het item gebrek aan openbaar vervoer, ontdekken we momenteel een percentage van 10.1%. Ten opzichte van de vorige meting is dit percentage 12.0% lager. Het percentage uit deze meting voor gebrek aan openbaar vervoer is 8.8% lager dan in Vlaams Brabant. Ten opzichte van Vlaanderen is het percentage in de huidige meting 7.2% lager.

Figuur: Mobiliteitgerelateerde belemmeringen bijwonen culturele activiteiten

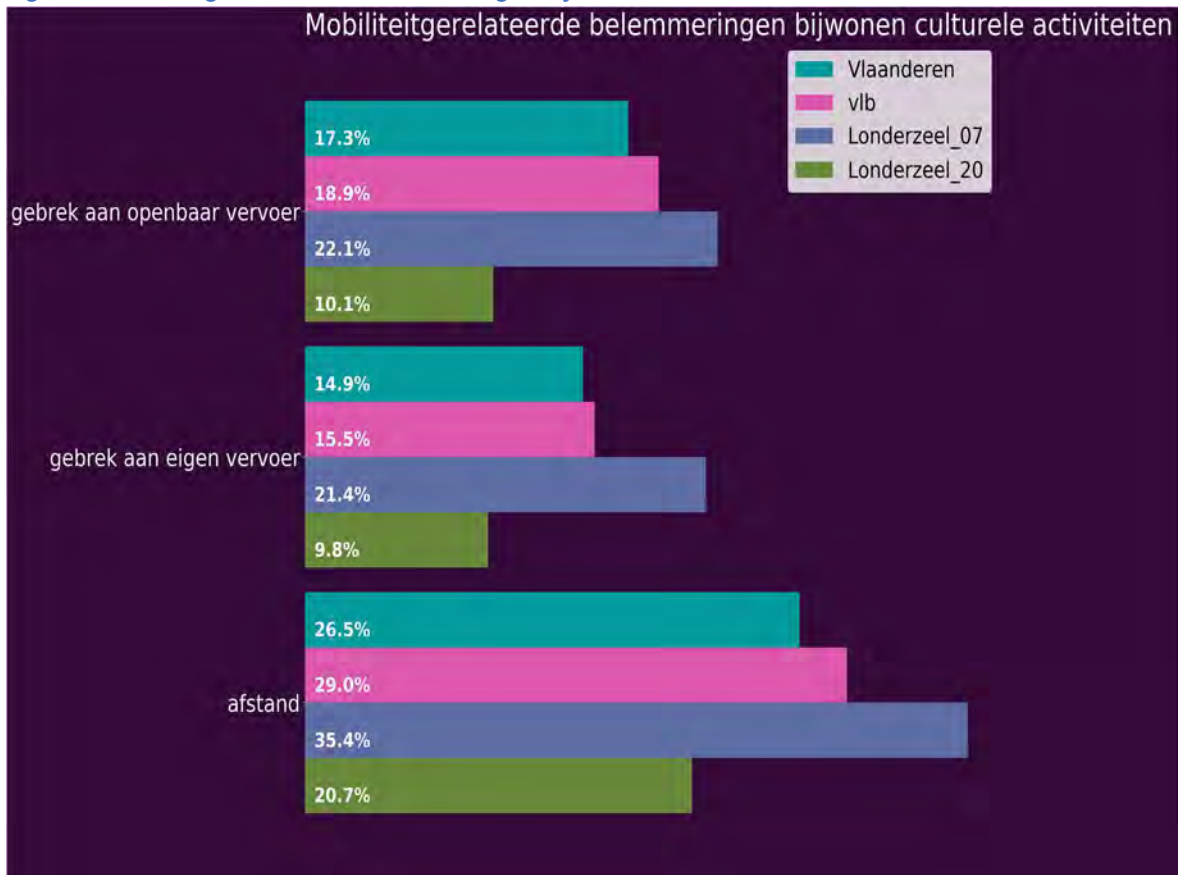

## Vervoergerelateerde belemmeringen mbt cultuurparticipatie in functie van geslacht

Tabel: Vervoergerelateerde belemmeringen mbt cultuurparticipatie in functie van geslacht

|                             | mannen | vrouwen |
|-----------------------------|--------|---------|
| afstand                     | 11,6%  | 28,3%   |
| gebrek aan eigen vervoer    | 5,2%   | 13,6%   |
| gebrek aan openbaar vervoer | 5,8%   | 13,6%   |

Bekijken we het item afstand, constateren we tegenwoordig een percentage van 11.6% bij de mannen. Vergeleken met de vrouwen is dit 16.6% lager. Aangaande gebrek aan eigen vervoer, observeren we in de huidige meting een percentage van 5.2% bij de mannen. Ten opzichte van de vrouwen is dit percentage 8.4% lager. Met betrekking tot het item gebrek aan openbaar vervoer, merken we momenteel een percentage van 5.8% bij de mannen. Vergeleken met de vrouwen is dit 7.8% lager.

*Figuur: Vervoergerelateerde belemmeringen mbt cultuurparticipatie in functie van geslacht*

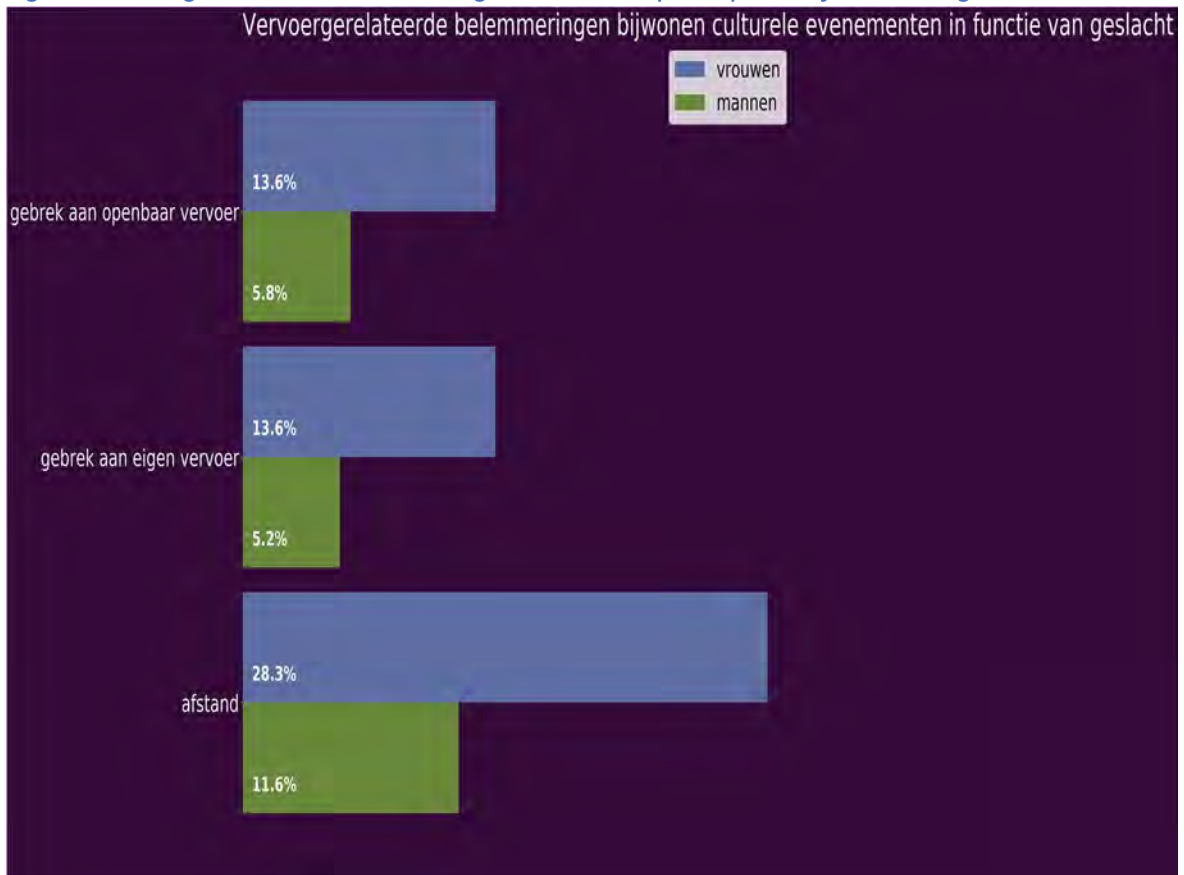

## Vervoergerelateerde belemmeringen mbt cultuurparticipatie in functie van leeftijdsklasse

Tabel: Vervoergerelateerde belemmeringen mbt cultuurparticipatie in functie van leeftijdsklasse

|                             | 60-69j | 70-79j | 80+   |
|-----------------------------|--------|--------|-------|
| afstand                     | 18,8%  | 20,5%  | 23,8% |
| gebrek aan eigen vervoer    | 3,8%   | 11,1%  | 20,2% |
| gebrek aan openbaar vervoer | 8,8%   | 11,1%  | 11,9% |

Met betrekking tot afstand, constateren we actueel een percentage van 18.8% bij de 60-69j. Ten aanzien van de 70-79j is dit 1.8% lager. Het percentage dat we in de huidige registratie gevonden hebben bij de 60-69j is 5.1% lager dan bij de 80+. Aangaande gebrek aan eigen vervoer, registreren we op dit moment een percentage van 3.8% bij de 60-69j. Ten opzichte van de 70-79j is het percentage 7.4% lager. Het percentage dat we in deze meting gevonden hebben bij de 60-69j is 16.5% lager dan bij de 80+. Bekijken we het item gebrek aan openbaar vervoer, merken we momenteel een percentage van 8.8% bij de 60-69j. Ten aanzien van de 70-79j is het percentage 2.4% lager. Het percentage dat we in de huidige registratie gevonden hebben bij de 60-69j is 3.2% lager dan bij de 80+.

*Figuur: Vervoergerelateerde belemmeringen mbt cultuurparticipatie in functie van leeftijdsklasse*

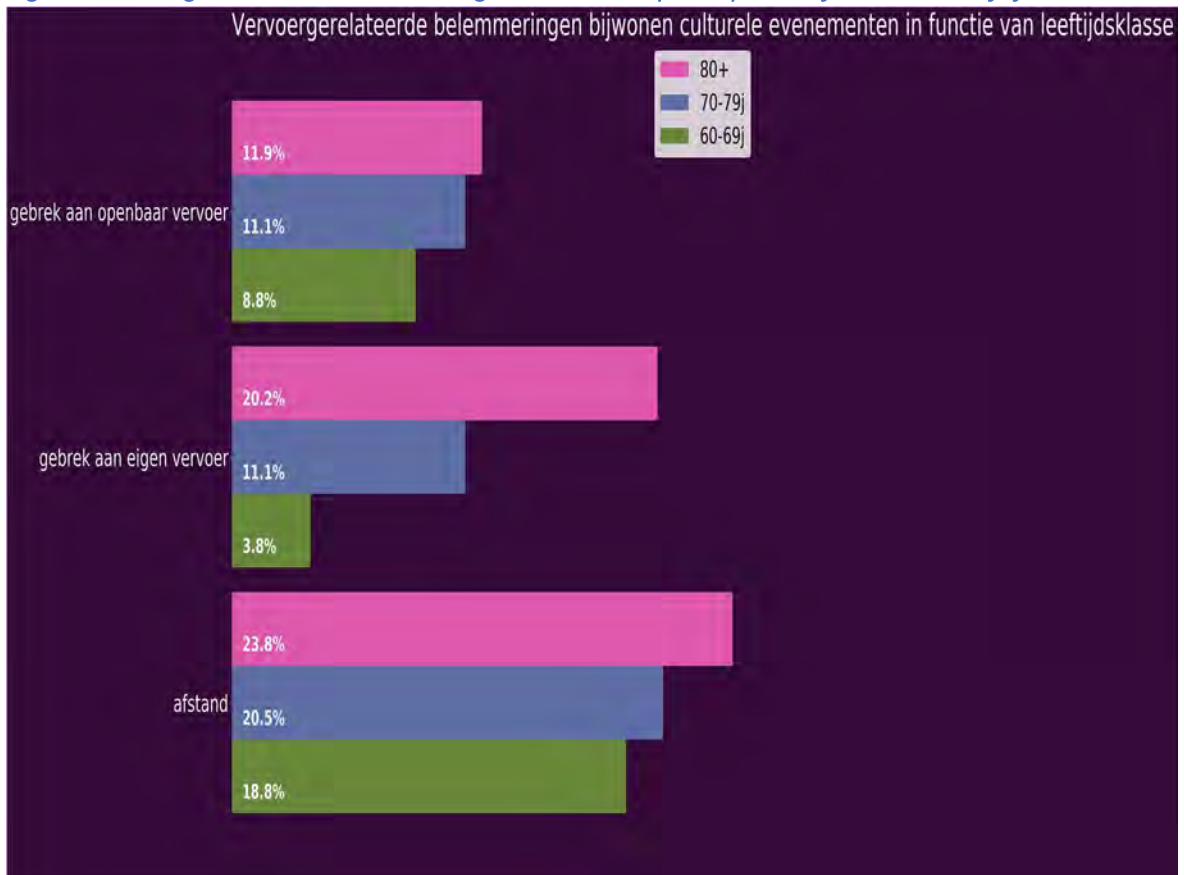

## Theater of toneelhobby

|                           | Londerzeel<br>_20 |
|---------------------------|-------------------|
| muziekinstrument bespelen | 3,6%              |
| zingen                    | 5,2%              |

In Londerzeel zijn er 3,6% van de respondenten die een muziekinstrument bespelen en 5,2% zingt. Aangezien deze vraag recentelijk toegevoegd werd is een vergelijking met de benchmarks niet mogelijk.

## Theater of toneelhobby in functie van geslacht

Tabel: Theater of toneelhobby in functie van geslacht

|                           | mannen | vrouwen |
|---------------------------|--------|---------|
| muziekinstrument bespelen | 5,3%   | 2,1%    |
| zingen                    | 4,7%   | 5,8%    |

Inzake muziekinstrument bespelen, merken we actueel een percentage van 5.3% bij de mannen. Ten opzichte van de vrouwen is het percentage 3.2% hoger. Omtrent zingen, noteren we momenteel een percentage van 4.7% bij de mannen. Ten aanzien van de vrouwen is het percentage 1.0% lager.



Figuur: Theater of toneelhobby in functie van geslacht

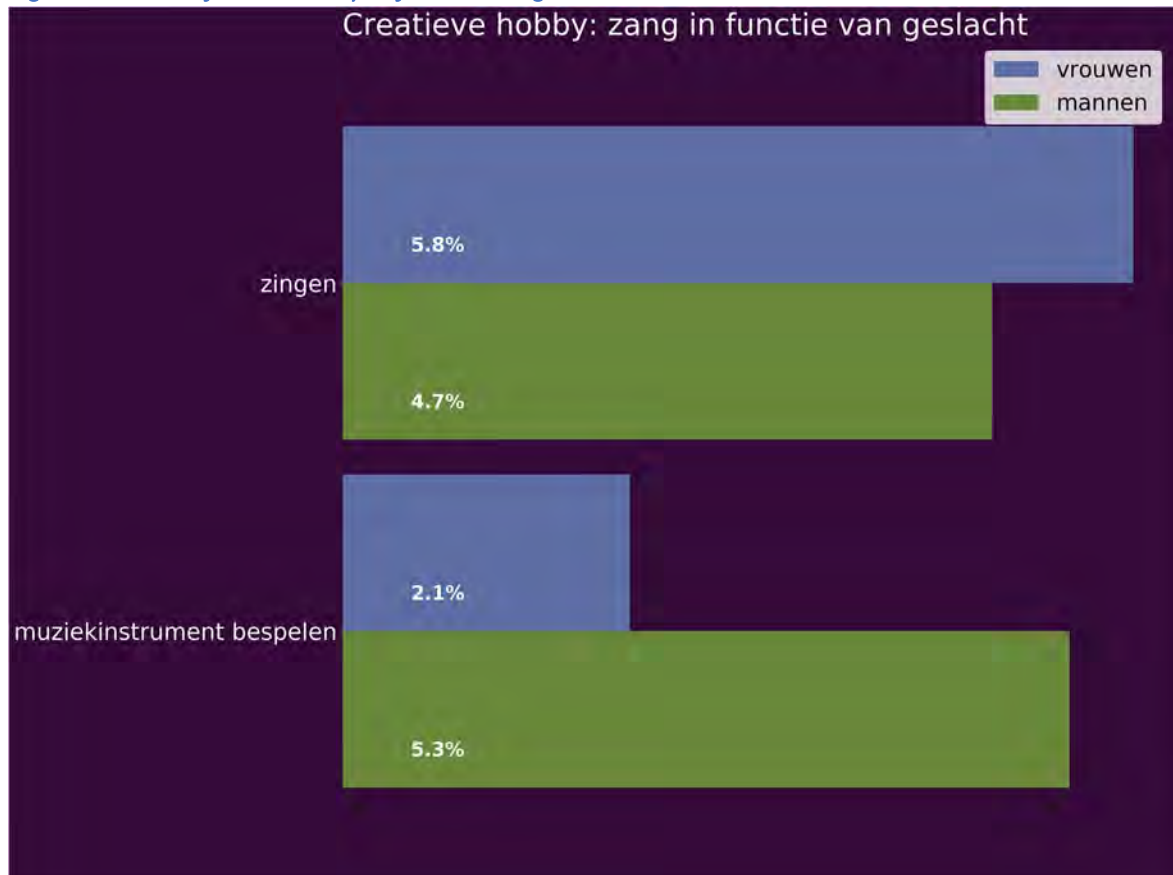

## Theater of toneelhobby in functie van leeftijdsklasse

Tabel: Theater of toneelhobby in functie van leeftijdsklasse

|                           | 60-69j | 70-79j | 80+  |
|---------------------------|--------|--------|------|
| muziekinstrument bespelen | 3,6%   | 2,6%   | 5,3% |
| zingen                    | 6,0%   | 3,4%   | 6,7% |

Met betrekking tot muziekinstrument bespelen, zien we actueel een percentage van 3.6% bij de 60-69j. Ten aanzien van de 70-79j is het percentage 1.1% hoger. Het percentage dat we in de huidige registratie gevonden hebben bij de 60-69j is 1.6% lager dan bij de 80+. Inzake zingen, ontdekken we actueel een percentage van 6.0% bij de 60-69j. Ten aanzien van de 70-79j is het percentage 2.6% hoger. Het actuele percentage bij de 60-69j is 0.6% lager dan bij de 80+.

Figuur: Theater of toneelhobby in functie van leeftijdsklasse

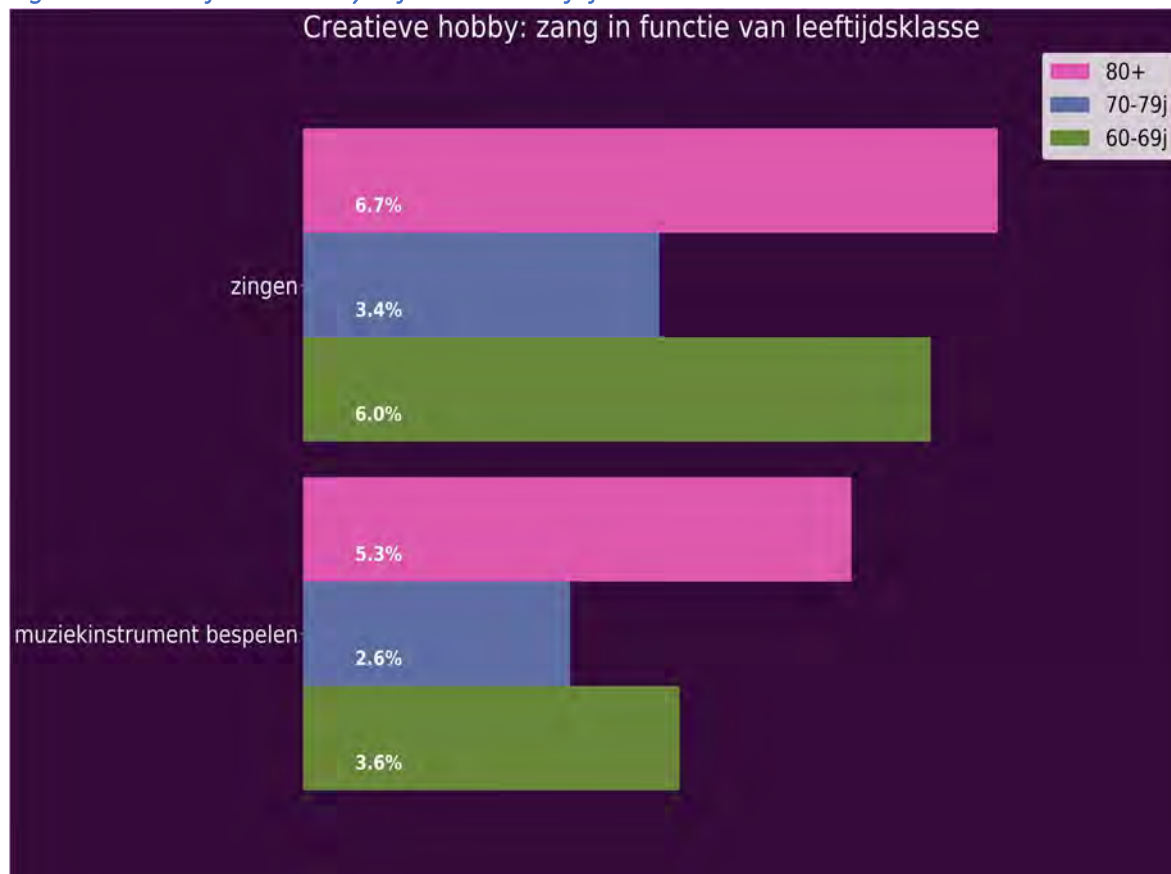

## Creatieve hobby: Beeldend

Onderstaande analyses tonen aan in welke mate de ouderen een beeldende hobby uitoefenen.

Tabel: Creatieve hobby: Beeldend

|                               | Londerzeel_20 | Vlaanderen |
|-------------------------------|---------------|------------|
| beoefenen van beeldexpressie  | 5,5%          | 10,5%      |
| beoefenen van beeldende kunst | 3,0%          | 6,6%       |
| creatief schrijven            | 3,9%          | 5,3%       |

Met betrekking tot het item beoefenen van beeldexpressie, observeren we op dit moment een percentage van 5.5%. In vergelijking met Vlaanderen is dit percentage 5.0% lager.

Met betrekking tot het item beoefenen van beeldende kunst ,observeren we een percentage van 3.0%. Tegenover Vlaanderen is dit percentage 3.6% lager.

Aangaande creatief schrijven, noteren we op dit moment een percentage van 3.9%. Ten opzichte van Vlaanderen is dit percentage 1.4% lager.

Figuur: Creatieve hobby: Beeldend

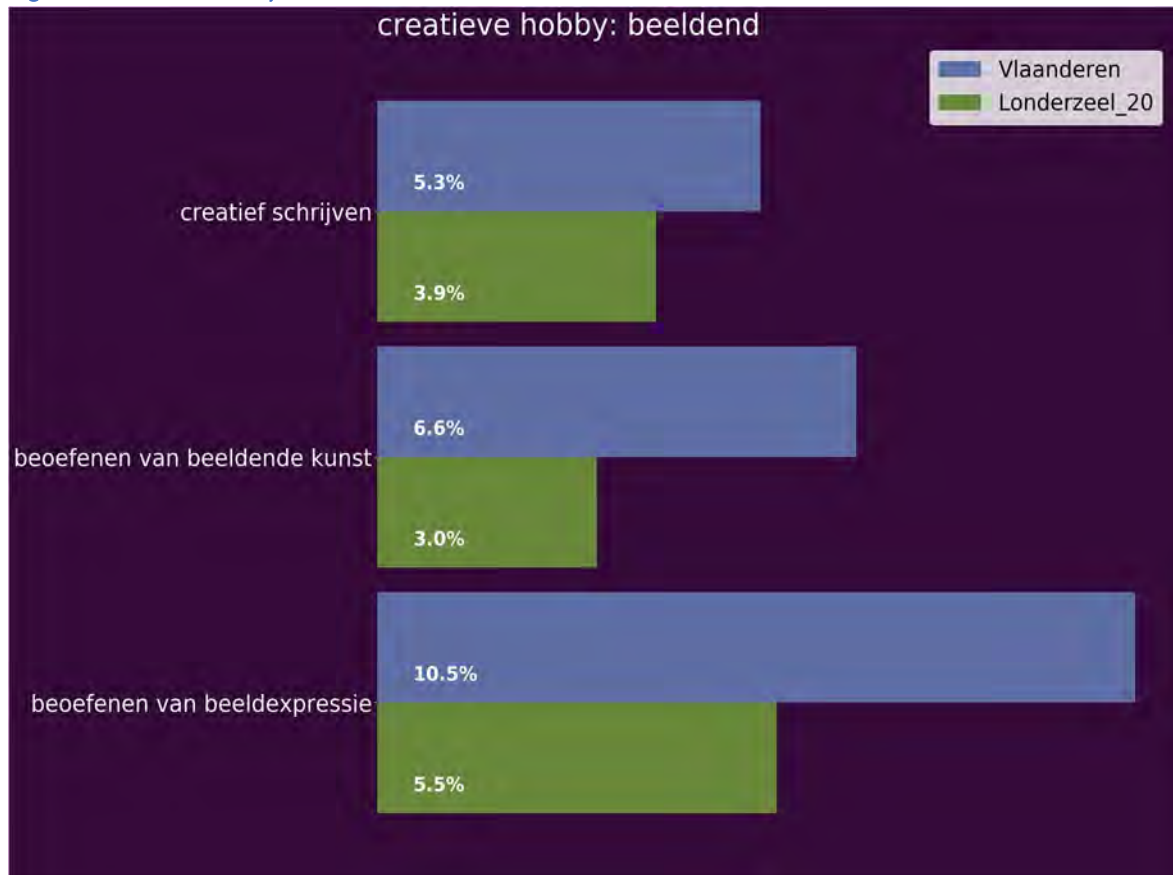

## Beeldende hobby in functie van geslacht

Tabel: Beeldende hobby in functie van geslacht

|                               | mannen | vrouwen |
|-------------------------------|--------|---------|
| beoefenen van beeldexpressie  | 4,1%   | 6,8%    |
| beoefenen van beeldende kunst | 2,4%   | 3,7%    |
| creatief schrijven            | 3,0%   | 4,7%    |

Bekijken we het item beoefenen van beeldexpressie, zien we in de huidige meting een percentage van 4.1% bij de mannen. Vergeleken met de vrouwen is dit percentage 2.7% lager. Inzake beoefenen van beeldende kunst, registreren we tegenwoordig een percentage van 2.4% bij de mannen. Ten aanzien van de vrouwen is het percentage 1.3% lager. Voor wat betreft creatief schrijven, observeren we actueel een percentage van 3.0% bij de mannen. Ten opzichte van de vrouwen is het percentage 1.7% lager.

Figuur: Beeldende hobby in functie van geslacht

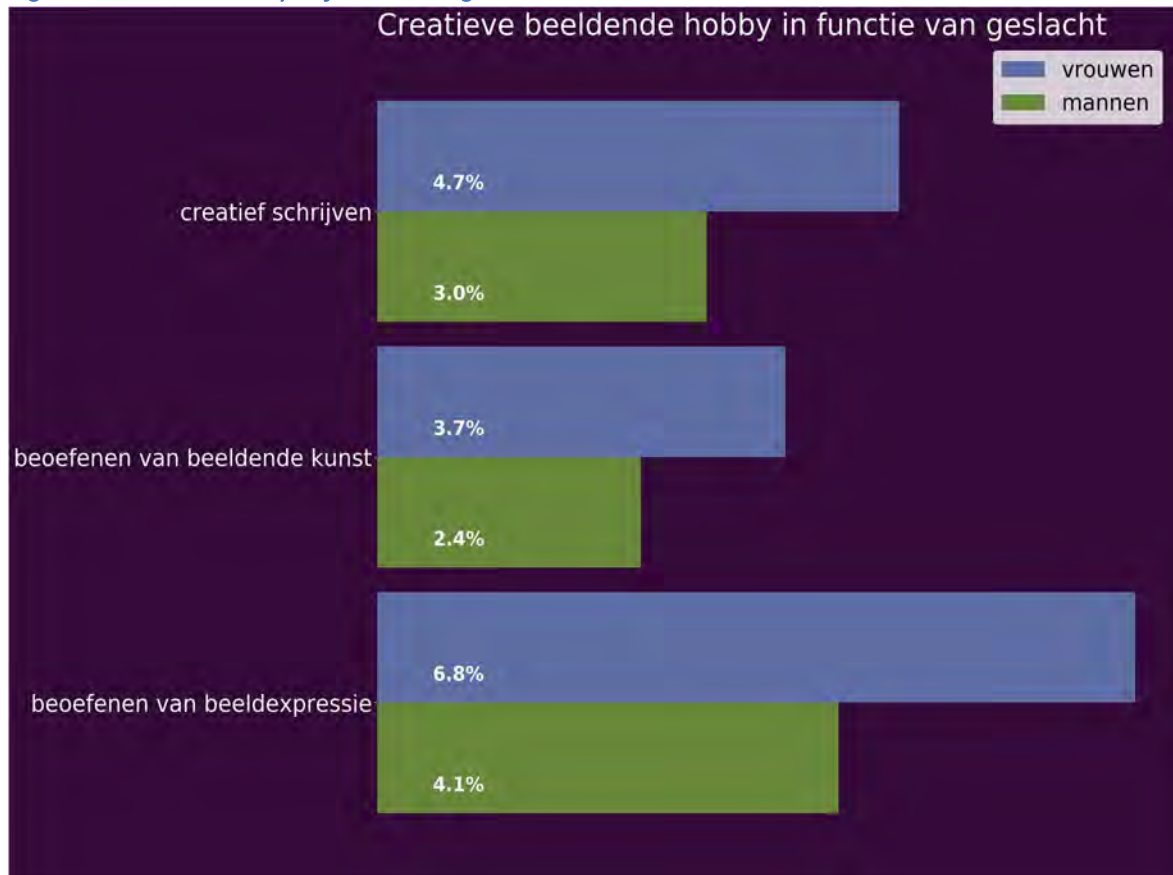

## Beeldende hobby in functie van leeftijdsklasse

Tabel: Beeldende hobby in functie van leeftijdsklasse

|                               | 60-69j | 70-79j | 80+  |
|-------------------------------|--------|--------|------|
| beoefenen van beeldexpressie  | 9,0%   | 3,4%   | 1,3% |
| beoefenen van beeldende kunst | 3,6%   | 3,4%   | 1,3% |
| creatief schrijven            | 3,6%   | 6,8%   |      |

Inzake beoefenen van beeldexpressie, constateren we op dit moment een percentage van 9.0% bij de 60-69j. Ten opzichte van de 70-79j is dit 5.6% hoger. Het percentage bij 60-69j is 7.7% hoger dan bij de 80+. Voor wat betreft beoefenen van beeldende kunst, zien we momenteel een percentage van 3.6% bij de 60-69j. Tegenover de 70-79j is dit percentage 0.2% hoger. Het percentage uit deze meting bij de 60-69j is 2.3% hoger dan bij de 80+. Omtrent creatief schrijven, ontdekken we tegenwoordig een percentage van 3.6% bij de 60-69j. In vergelijking met de 70-79j is dit percentage 3.2% lager.

Figuur: Beeldende hobby in functie van leeftijdsklasse

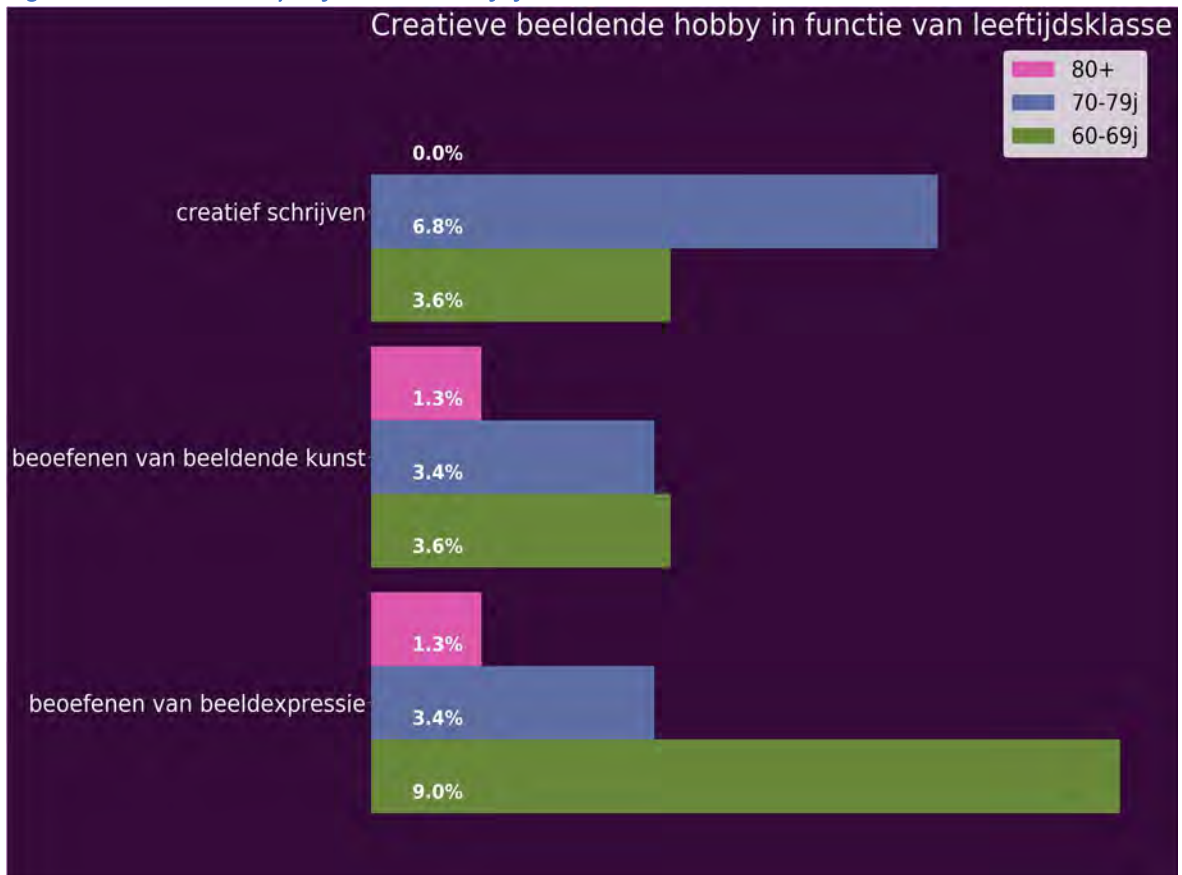



## Activiteiten op basis van handenarbeid

Ouderen verrichten ook handenarbeid in hun dagdagelijkse leven. We legden de respondenten een lijst met mogelijke activiteiten voor en vroegen hen aan te geven in welke mate ze dergelijke activiteiten uitvoeren. In deze en volgende analyses hebben we die respondenten samen genomen die aangaven minimaal maandelijks een dergelijke activiteit te uitvoeren.

Tabel: Activiteiten op basis van handenarbeid

|                                | Londerzeel_20 | Londerzeel_07 | Vlaams Brabant | Vlaanderen |
|--------------------------------|---------------|---------------|----------------|------------|
| knutselen/handwerk             | 29,1%         | 28,1%         | 29,5%          | 28,2%      |
| tuinieren                      | 62,3%         | 55,0%         | 58,5%          | 55,3%      |
| doen van herstellingen in huis | 36,1%         | 33,4%         | 36,3%          | 33,4%      |

Inzake knutselen/handwerk, ontdekken we op dit moment een percentage van 29.1%. Ten opzichte van de vorige meting is dit percentage 1.0% hoger. Het actuele percentage voor knutselen/handwerk is 0.4% lager dan in Vlaams Brabant. Tegenover de resultaten in Vlaanderen is het percentage in de huidige meting 0.9% hoger.

Aangaande tuinieren, constateren we actueel een percentage van 62.3%. In vergelijking met de vorige keer dat de meting plaatsvond is dit percentage 7.4% hoger. Het percentage voor tuinieren is 3.8% hoger dan in Vlaams Brabant. Ten opzichte van Vlaanderen is het momentane percentage 7.0% hoger.

Aangaande doen van herstellingen in huis, merken we tegenwoordig een percentage van 36.1%. Ten aanzien van de vorige meting is dit percentage 2.7% hoger. Het huidige percentage voor doen van herstellingen in huis is 0.2% lager dan in Vlaams Brabant. In vergelijking met Vlaanderen is het actuele percentage 2.7% hoger.

Figuur: Activiteiten op basis van handenarbeid

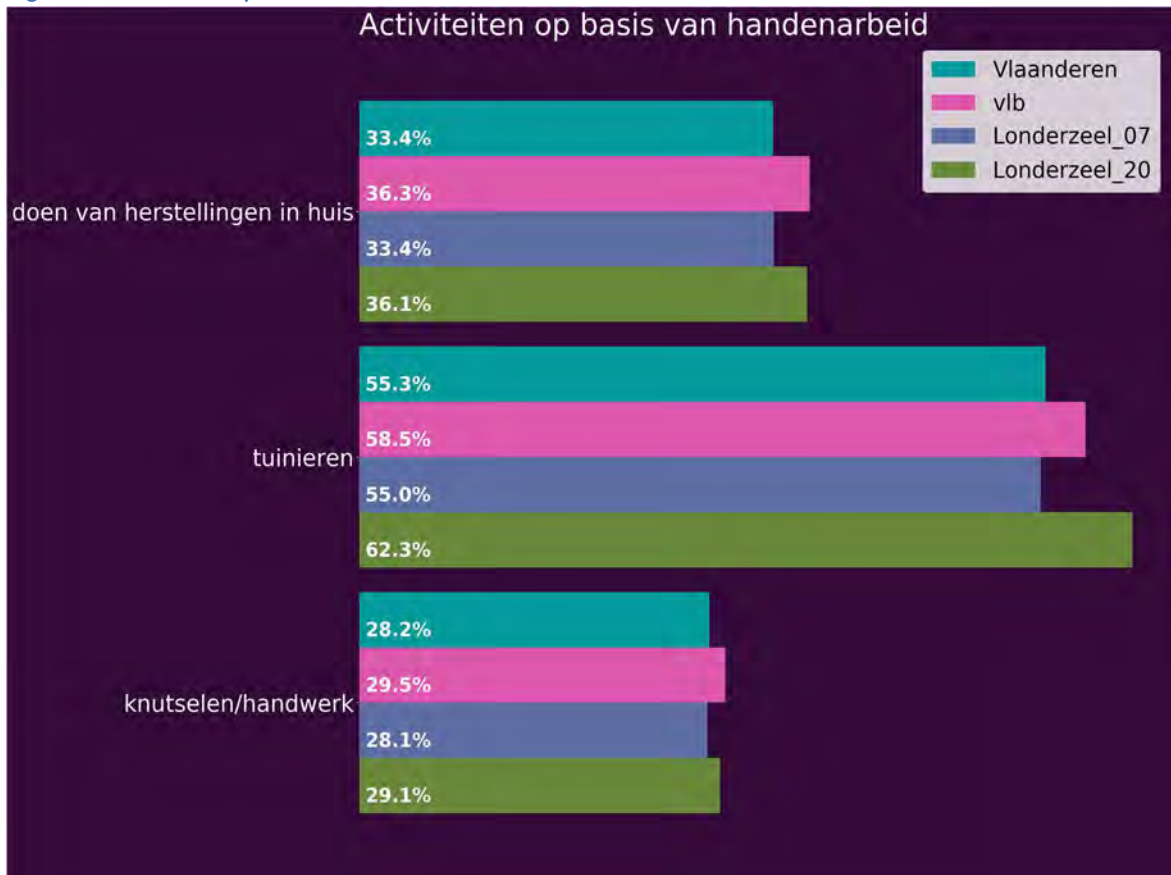

## Handarbeidactiviteiten in functie van geslacht

Tabel: Handarbeidactiviteiten in functie van geslacht

|                                | mannen | vrouwen |
|--------------------------------|--------|---------|
| knutselen/handwerk             | 25,1%  | 32,7%   |
| tuinieren                      | 73,1%  | 53,7%   |
| doen van herstellingen in huis | 52,6%  | 22,0%   |

Bekijken we het item knutselen/handwerk, observeren we tegenwoordig een percentage van 25.1% bij de mannen. Ten aanzien van de vrouwen is het percentage 7.5% lager. Bekijken we het item tuinieren, ontdekken we actueel een percentage van 73.1% bij de mannen. Ten opzichte van de vrouwen is het percentage 19.5% hoger. Met betrekking tot het item doen van herstellingen in huis, observeren we tegenwoordig een percentage van 52.6% bij de mannen. Vergeleken met de vrouwen is het percentage 30.6% hoger.

Figuur: Handarbeidactiviteiten in functie van geslacht

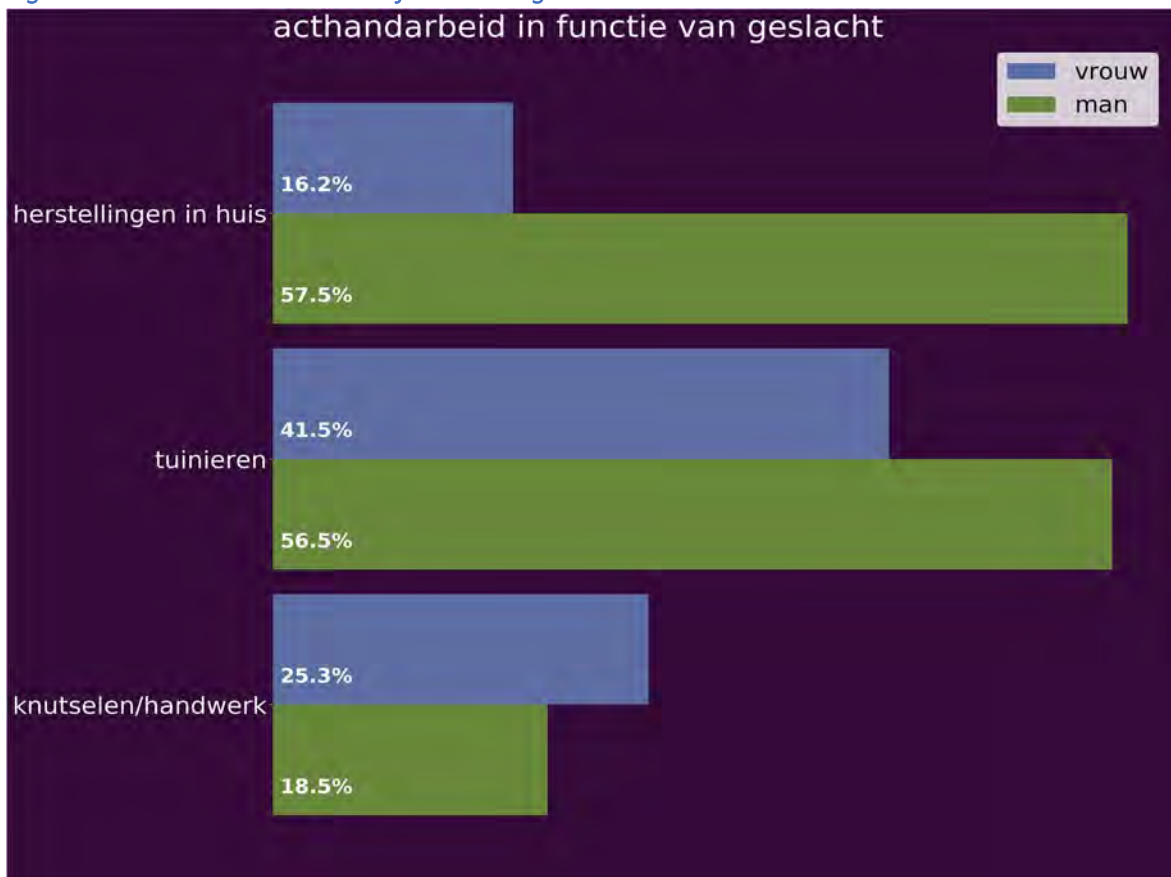

## Handarbeidactiviteiten in functie van leeftijdsklasse

Tabel: Handarbeidactiviteiten in functie van leeftijdsklasse

|                                | 60-69j | 70-79j | 80+   |
|--------------------------------|--------|--------|-------|
| knutselen/handwerk             | 31,7%  | 29,6%  | 24,7% |
| tuinieren                      | 73,1%  | 62,4%  | 40,0% |
| doen van herstellingen in huis | 47,9%  | 35,2%  | 14,1% |

Omtrent knutselen/handwerk, registreren we op dit moment een percentage van 31.7% bij de 60-69j. Tegenover de 70-79j is dit percentage 2.1% hoger. Het percentage dat we in deze meting gevonden hebben bij de 60-69j is 7.0% hoger dan bij de 80+. Bekijken we het item tuinieren, constateren we op dit moment een percentage van 73.1% bij de 60-69j. Ten opzichte van de 70-79j is dit percentage 10.7% hoger. Het percentage dat we in deze meting gevonden hebben bij de 60-69j is 33.1% hoger dan bij de 80+. Bekijken we het item doen van herstellingen in huis, registreren we op dit moment een percentage van 47.9% bij de 60-69j. Tegenover de 70-79j is het percentage 12.7% hoger. Het percentage dat we in deze meting gevonden hebben bij de 60-69j is 33.8% hoger dan bij de 80+.

Figuur: Handarbeidactiviteiten in functie van leeftijdsklasse

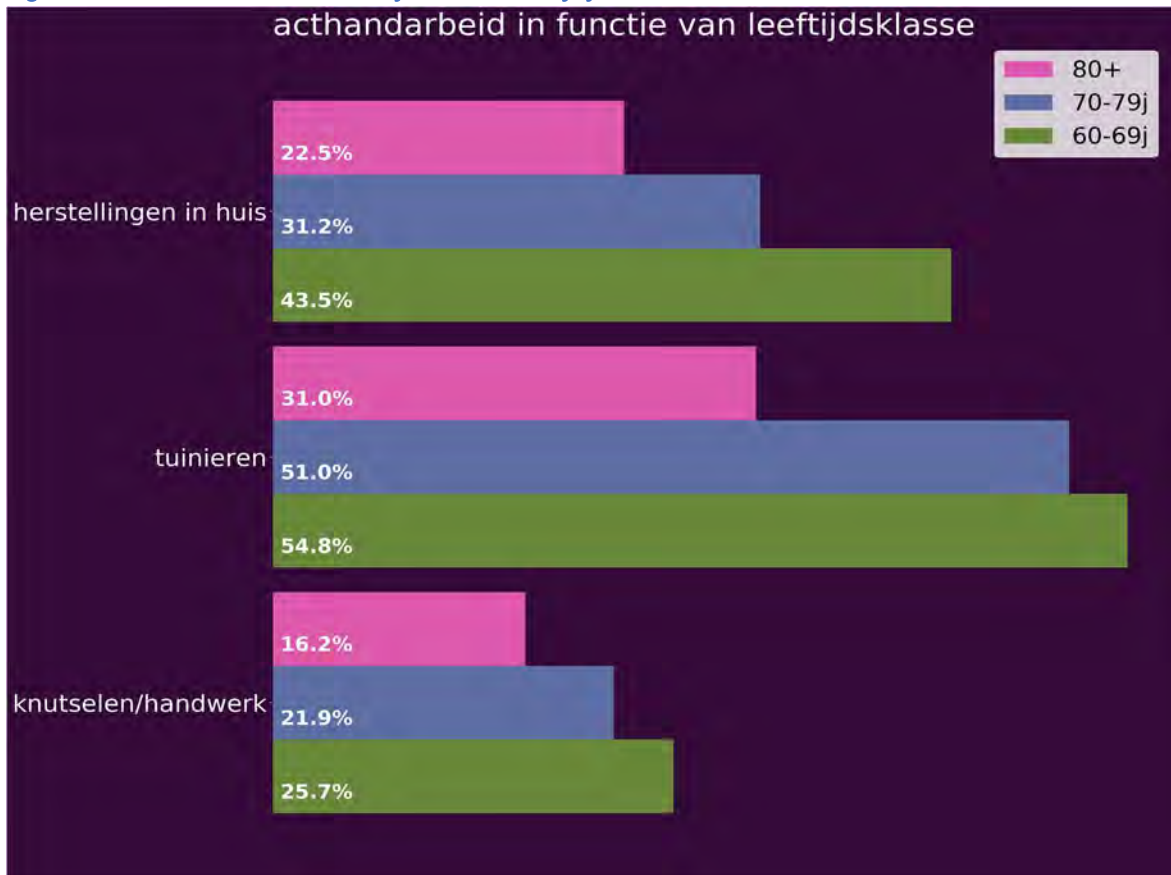

## Activiteiten mbt ontspanning

We legden de respondenten ook een aantal activiteiten voor die te maken hebben met ontspanning. In onderstaande analyses gaan we dieper in op de antwoorden van de respondenten op deze vragen.

Tabel: Activiteiten mbt ontspanning

|                              | Londerzeel_20 | Londerzeel_07 | Vlaams Brabant | Vlaanderen |
|------------------------------|---------------|---------------|----------------|------------|
| wandelen/fietsen             | 75,3%         | 63,0%         | 62,4%          | 66,8%      |
| uitvoeren van andere sporten | 17,4%         | 14,5%         | 15,5%          | 16,4%      |
| op café/uit eten gaan        | 67,3%         | 48,4%         | 51,2%          | 51,8%      |
| maken van reizen/uitstapjes  | 42,6%         | 33,7%         | 36,4%          | 35,5%      |
| winkelen                     | 51,9%         | 42,6%         | 45,4%          | 45,7%      |
| een sportevenement bijwonen  | 19,0%         |               | 15,0%          | 13,9%      |

Met betrekking tot het item wandelen/fietsen, ontdekken we momenteel een percentage van 75.3%. In vergelijking met de vorige meting is dit percentage 12.4% hoger. Het actuele percentage voor wandelen/fietsen is 12.9% hoger dan in Vlaams Brabant. Ten aanzien van de resultaten van Vlaanderen is het percentage in de huidige meting 8.5% hoger.

Omtrent uitvoeren van andere sporten, zien we momenteel een percentage van 17.4%. Ten opzichte van de vorige keer dat de meting plaatsvond is dit percentage 2.9% hoger. Het percentage voor uitvoeren van andere sporten is 1.9% hoger dan in Vlaams Brabant. Vergeleken met de cijfers uit Vlaanderen is het momentane percentage 1.0% hoger.

Bekijken we het item op café/uit eten gaan, ontdekken we momenteel een percentage van 67.3%. Tegenover de vorige meting is dit percentage 18.8% hoger. Het percentage dat we in deze meting gevonden hebben voor op café/uit eten gaan is 16.1% hoger dan in Vlaams Brabant. Vergeleken met Vlaanderen is het huidig percentage 15.5% hoger.

Aangaande maken van reizen/uitstapjes, observeren we momenteel een percentage van 42.6%. Ten aanzien van de vorige meting is dit percentage 8.9% hoger. Het percentage uit deze meting voor maken van reizen/uitstapjes is 6.2% hoger dan in Vlaams Brabant. Ten aanzien van de resultaten van Vlaanderen is het percentage in de huidige meting 7.1% hoger.

Bekijken we het item winkelen, constateren we op dit moment een percentage van 51.9%. Ten opzichte van de vorige meting is dit percentage 9.3% hoger. Het percentage uit deze meting voor

winkelen is 6.6% hoger dan in Vlaams Brabant. Ten opzichte van Vlaanderen is het momentane percentage 6.2% hoger.

Voor wat betreft een sportevenement bijwonen, constateren we tegenwoordig een percentage van 19.0%. Het huidige percentage voor een sportevenement bijwonen is 4.0% hoger dan in Vlaams Brabant. Vergeleken met de cijfers uit Vlaanderen is het actuele percentage 5.0% hoger.

*Figuur: Activiteiten mbt ontspanning*

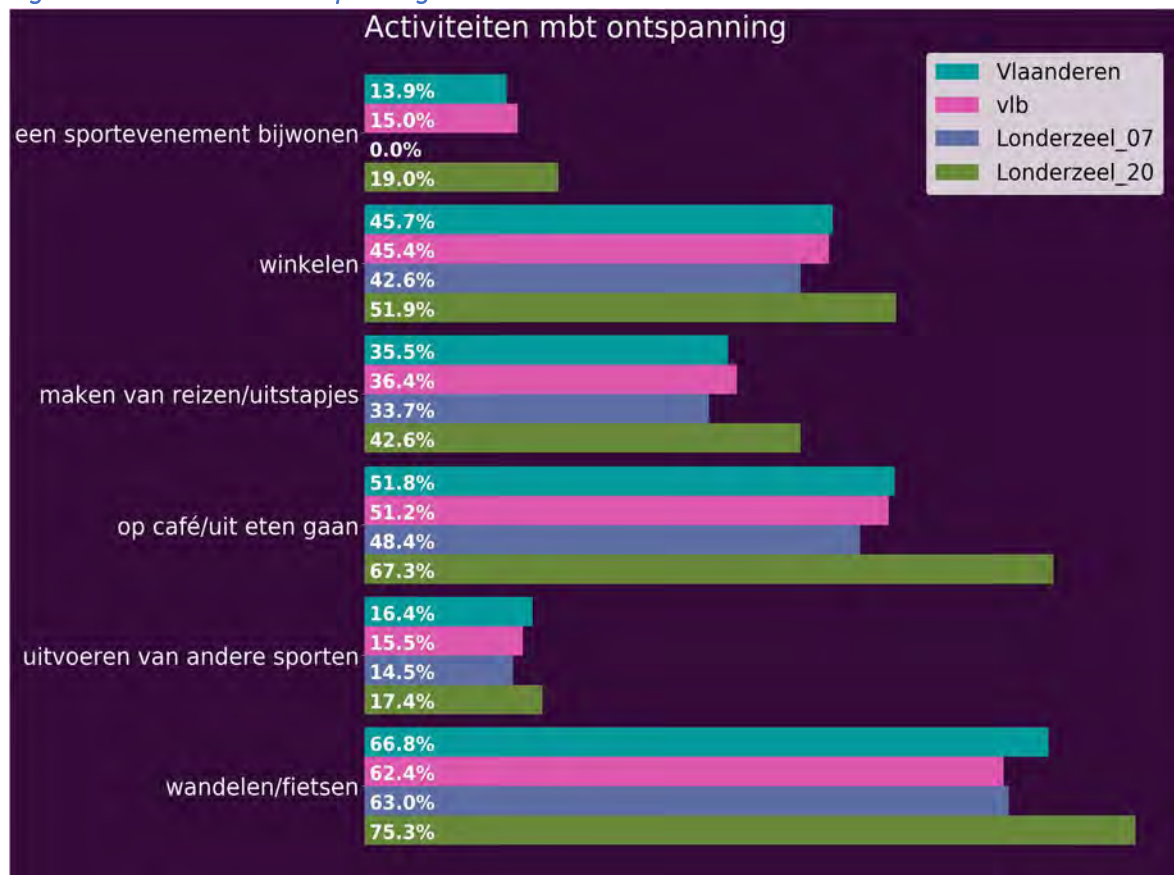



## Activiteiten mbt ontspanning in functie van geslacht

Tabel: Activiteiten mbt ontspanning in functie van geslacht

|                              | mannen | vrouwen |
|------------------------------|--------|---------|
| wandelen/fietsen             | 83,4%  | 68,8%   |
| uitvoeren van andere sporten | 16,0%  | 19,0%   |
| op café/uit eten gaan        | 73,1%  | 63,4%   |
| maken van reizen/uitstapjes  | 44,0%  | 42,4%   |
| winkelen                     | 48,0%  | 56,1%   |
| een sportevenement bijwonen  | 21,1%  | 17,6%   |

Bekijken we het item wandelen/fietsen, registreren we actueel een percentage van 83.4% bij de mannen. Ten aanzien van de vrouwen is dit percentage 14.6% hoger. Voor wat betreft uitvoeren van andere sporten, noteren we momenteel een percentage van 16.0% bij de mannen. Vergeleken met de vrouwen is dit 3.0% lager. Voor wat betreft op café/uit eten gaan, noteren we op dit moment een percentage van 73.1% bij de mannen. Vergeleken met de vrouwen is het percentage 9.7% hoger. Bekijken we het item maken van reizen/uitstapjes, constateren we in de huidige meting een percentage van 44.0% bij de mannen. Ten aanzien van de vrouwen is dit 1.6% hoger. Voor wat betreft winkelen, zien we in de huidige meting een percentage van 48.0% bij de mannen. Ten opzichte van de vrouwen is dit percentage 8.1% lager. Omtrent een sportevenement bijwonen, zien we tegenwoordig een percentage van 21.1% bij de mannen. In vergelijking met de vrouwen is het percentage 3.6% hoger.

*Figuur: Activiteiten mbt ontspanning in functie van geslacht*

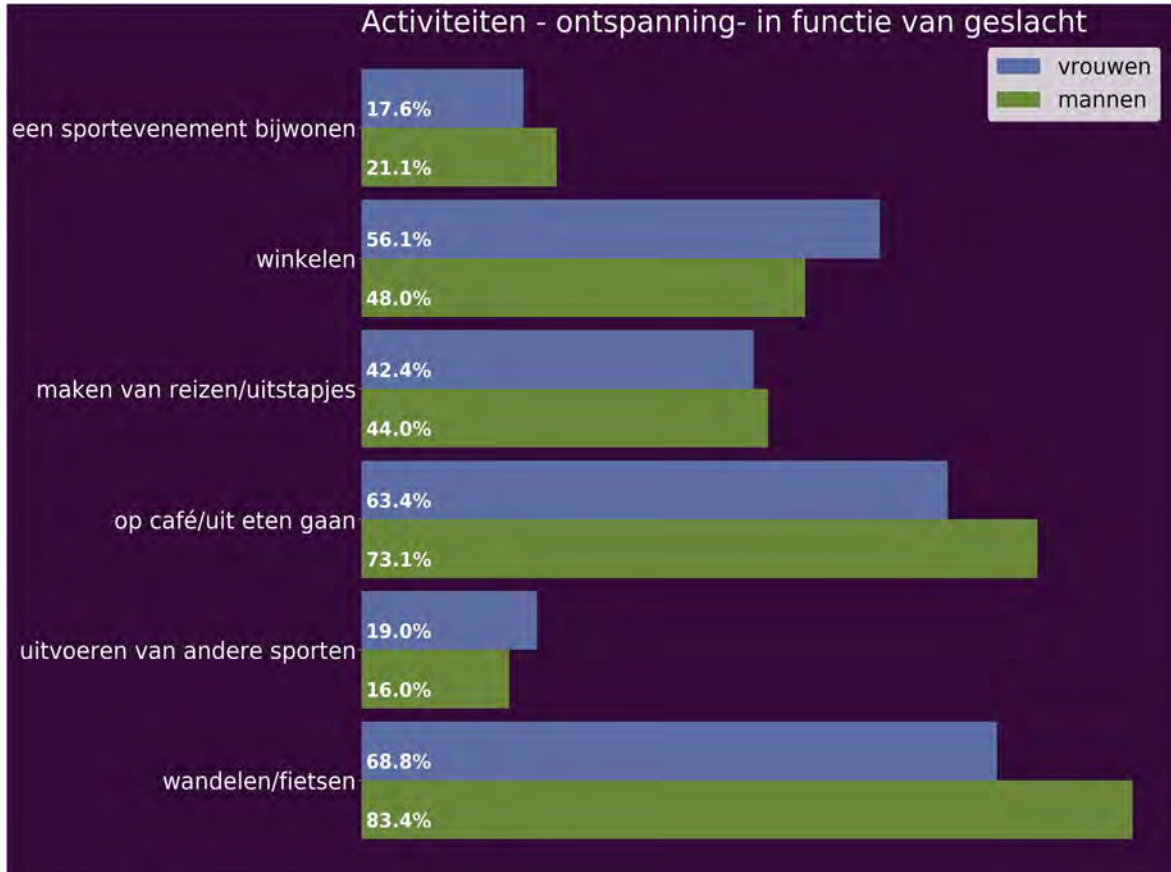

## Activiteiten mbt ontspanning in functie van leeftijdsklasse

Tabel: Activiteiten mbt ontspanning in functie van leeftijdsklasse

|                                | 60-69j | 70-79j | 80+   |
|--------------------------------|--------|--------|-------|
| wandelen/fietsen               | 81,4%  | 81,6%  | 55,3% |
| uitvoeren van andere sporten   | 22,8%  | 16,0%  | 10,6% |
| op café/uit eten gaan          | 82,0%  | 62,4%  | 50,6% |
| maken van reizen/uitstapjes    | 56,9%  | 40,8%  | 21,2% |
| winkelen                       | 60,5%  | 56,0%  | 29,4% |
| een sportevenement<br>bijwonen | 23,4%  | 20,8%  | 9,4%  |

Aangaande wandelen/fietsen, zien we op dit moment een percentage van 81.4% bij de 60-69j. Ten aanzien van de 70-79j is dit 0.2% lager. Het percentage dat we in deze meting gevonden hebben bij de 60-69j is 26.1% hoger dan bij de 80+. Inzake uitvoeren van andere sporten, observeren we op dit moment een percentage van 22.8% bij de 60-69j. Tegenover de 70-79j is het percentage 6.8% hoger. Het percentage dat we in deze meting gevonden hebben bij de 60-69j is 12.2% hoger dan bij de 80+. Met betrekking tot het item op café/uit eten gaan, zien we momenteel een percentage van 82.0% bij de 60-69j. Tegenover de 70-79j is dit 19.6% hoger. Het percentage dat we in de huidige registratie gevonden hebben bij de 60-69j is 31.4% hoger dan bij de 80+. Omtrent maken van reizen/uitstapjes, zien we momenteel een percentage van 56.9% bij de 60-69j. Vergeleken met de 70-79j is het percentage 16.1% hoger. Het actuele percentage bij de 60-69j is 35.7% hoger dan bij de 80+. Inzake winkelen, zien we op dit moment een percentage van 60.5% bij de 60-69j. Ten opzichte van de 70-79j is het percentage 4.5% hoger. Het actuele percentage in deze meting bij de 60-69j is 31.1% hoger dan bij de 80+. Bekijken we het item een sportevenement bijwonen, merken we op dit moment een percentage van 23.4% bij de 60-69j. In vergelijking met de 70-79j is het percentage 2.6% hoger. Het actuele percentage bij de 60-69j is 13.9% hoger dan bij de 80+.

Figuur: Activiteiten mbt ontspanning in functie van leeftijdsklasse

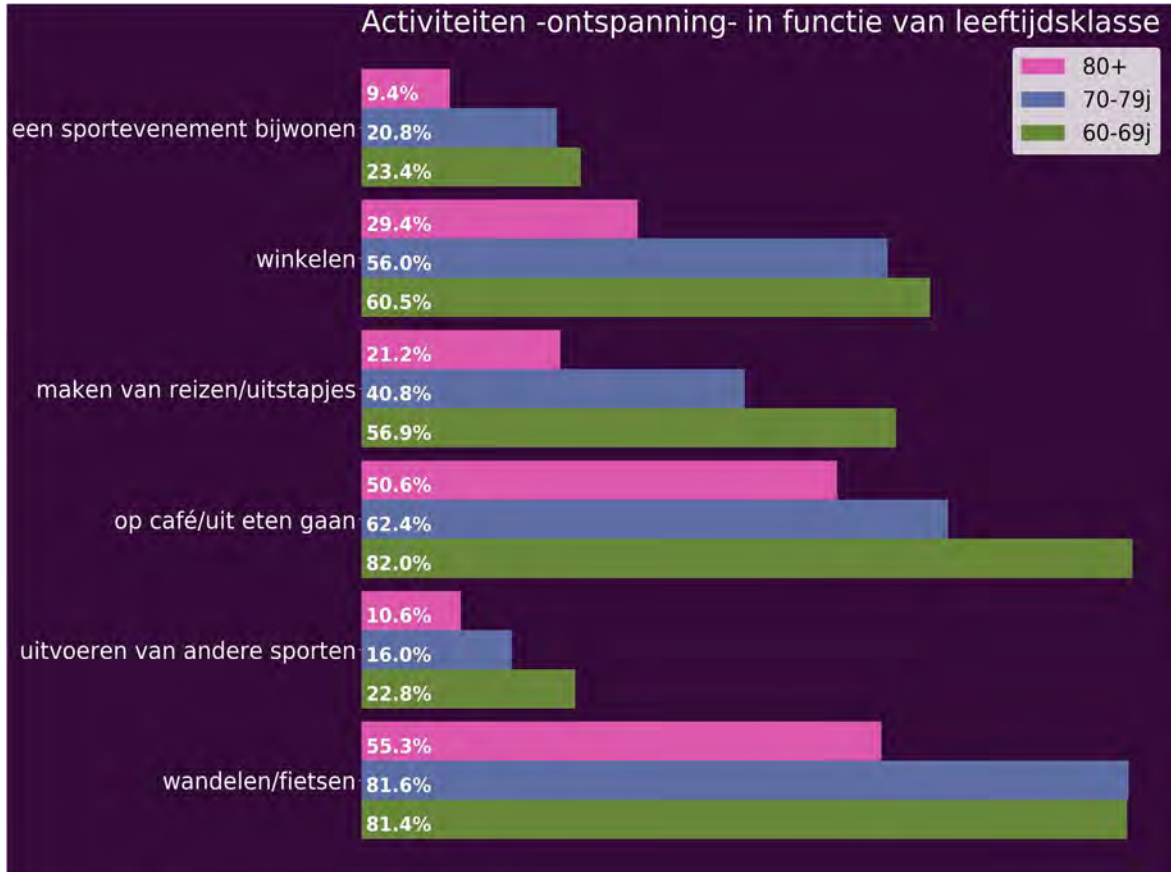

## Intellectueel georiënteerde activiteiten

Naast bovenstaande ontspanningsactiviteiten, vroegen we de respondenten ook welke intellectuele activiteiten zij uitoefenen. Onderstaande analyses gaan dieper in op deze resultaten.

Tabel: Intellectueel georiënteerde activiteiten

|                                       | Londerzeel_20 | Londerzeel_07 | Vlaams Brabant | Vlaanderen |
|---------------------------------------|---------------|---------------|----------------|------------|
| kaarten/gezelschapspelen              | 26,2%         | 24,7%         | 22,5%          | 26,3%      |
| deelnemen aan toneel, volksdans, koor | 6,2%          | 4,1%          | 5,4%           | 5,8%       |
| lezen van boeken                      | 41,0%         | 39,2%         | 48,6%          | 43,1%      |
| het volgen van een opleiding          | 8,3%          | 8,2%          | 10,4%          | 10,4%      |
| de bibliotheek bezoeken               | 12,2%         |               | 9,9%           | 11,9%      |

Voor wat betreft kaarten/gezelschapspelen, ontdekken we tegenwoordig een percentage van 26.2%. In vergelijking met de vorige meting is dit percentage 1.5% hoger. Het percentage uit deze meting voor kaarten/gezelschapspelen is 3.7% hoger dan in Vlaams Brabant. Ten aanzien van de resultaten van Vlaanderen is het percentage in de huidige meting 0.1% lager.

Aangaande deelnemen aan toneel, volksdans, koor noteren we momenteel een percentage van 6.2%. In vergelijking met de vorige keer dat de meting plaatsvond is dit percentage 2.1% hoger. Het percentage voor deelnemen aan toneel, volksdans, koor is 0.8% hoger dan in Vlaams Brabant. Vergeleken met Vlaanderen is het percentage in de huidige meting 0.4% hoger.

Met betrekking tot het item lezen van boeken, merken we actueel een percentage van 41.0%. Ten aanzien van de vorige meting is dit percentage 1.8% hoger. Het percentage dat we in de huidige registratie gevonden hebben voor lezen van boeken is 7.5% lager dan in Vlaams Brabant. Tegenover de resultaten in Vlaanderen is het actuele percentage 2.0% lager.

Bekijken we het item het volgen van een opleiding, zien we in de huidige meting een percentage van 8.3%. Ten aanzien van de vorige meting is dit percentage 0.1% hoger. Het actuele percentage voor het volgen van een opleiding is 2.1% lager dan in Vlaams Brabant. Ten opzichte van Vlaanderen is het huidig percentage 2.1% lager.

Omtrent de bibliotheek bezoeken, zien we tegenwoordig een percentage van 12.2%. Het percentage dat we in deze meting gevonden hebben voor de bibliotheek bezoeken is 2.3% hoger dan in Vlaams Brabant. Vergeleken met Vlaanderen is het actuele percentage 0.4% hoger.

Figuur: Intellectueel georiënteerde activiteiten

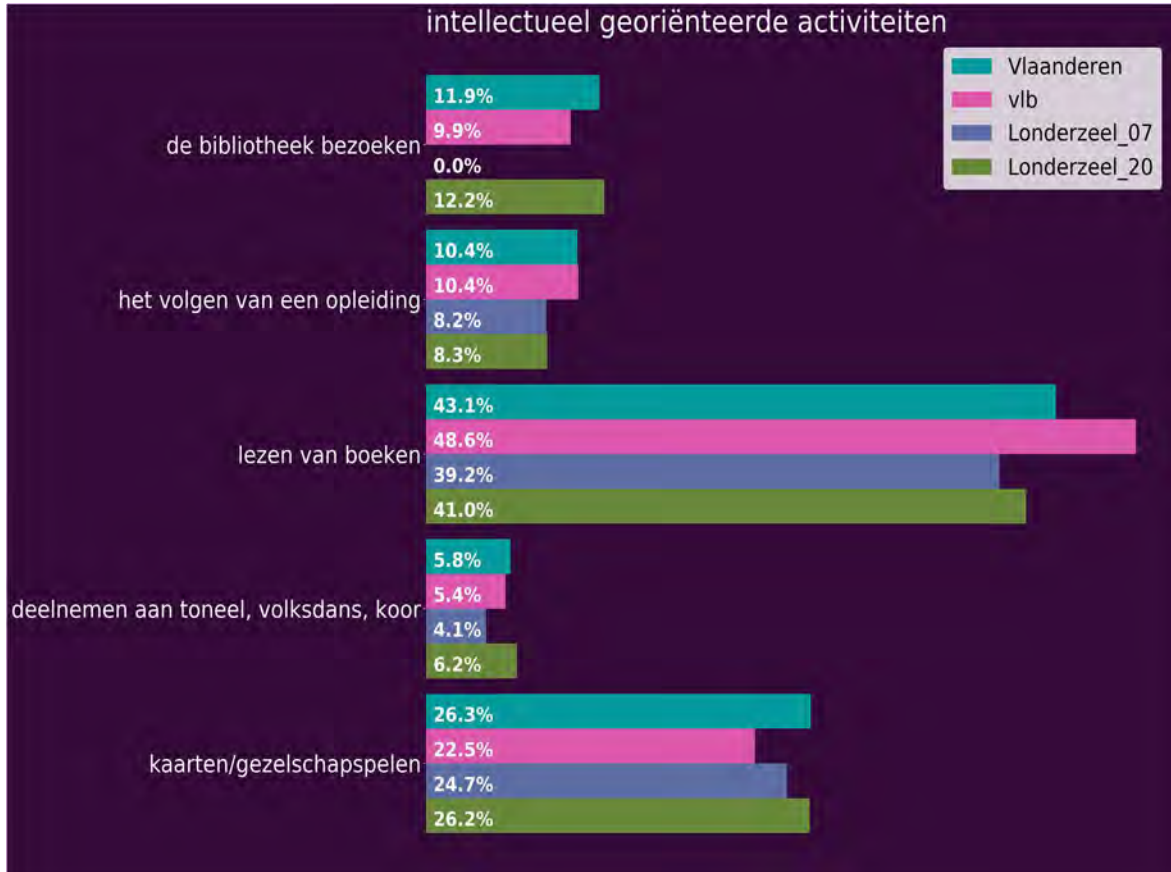

## Intellectuele activiteiten in functie van geslacht

Tabel: Intellectuele activiteiten in functie van geslacht

|  | mannen | vrouwen |
|--|--------|---------|
| kaarten/gezelschapspelen                 | 24,0%  | 28,3%   |
| deelnemen aan toneel,<br>volksdans, koor | 2,9%   | 9,3%    |
| lezen van boeken                         | 32,6%  | 48,8%   |
| het volgen van een opleiding             | 8,0%   | 8,8%    |
| de bibliotheek bezoeken                  | 10,3%  | 14,1%   |

Voor wat betreft kaarten/gezelschapspelen, ontdekken we in de huidige meting een percentage van 24.0% bij de mannen. In vergelijking met de vrouwen is dit 4.3% lager. Voor wat betreft deelnemen aan toneel, volksdans, koor registreren we op dit moment een percentage van 2.9% bij de mannen. In vergelijking met de vrouwen is het percentage 6.4% lager. Met betrekking tot het item lezen van boeken, merken we in de huidige meting een percentage van 32.6% bij de mannen. In vergelijking met de vrouwen is dit 16.2% lager. Omtrent het volgen van een opleiding ,ontdekken we tegenwoordig een percentage van 8.0% bij de mannen. Ten opzichte van de vrouwen is dit percentage 0.8% lager. Aangaande de bibliotheek bezoeken, constateren we in de huidige meting een percentage van 10.3% bij de mannen. Ten opzichte van de vrouwen is dit 3.9% lager.

*Figuur: Intellectuele activiteiten in functie van geslacht*





## Intellectuele activiteiten in functie van leeftijdsklasse

Tabel: Intellectuele activiteiten in functie van leeftijdsklasse

|  | 60-69j | 70-79j | 80+   |
|--|--------|--------|-------|
| kaarten/gezelschapspelen                 | 22,2%  | 28,0%  | 34,1% |
| deelnemen aan toneel,<br>volksdans, koor | 7,8%   | 4,8%   | 5,9%  |
| lezen van boeken                         | 44,3%  | 44,0%  | 31,8% |
| het volgen van een opleiding             | 10,8%  | 6,4%   | 7,1%  |
| de bibliotheek bezoeken                  | 12,6%  | 16,0%  | 7,1%  |

Inzake kaarten/gezelschapspelen, constateren we momenteel een percentage van 22.2% bij de 60-69j. In vergelijking met de 70-79j is het percentage 5.8% lager. Het percentage dat we in de huidige registratie gevonden hebben bij de 60-69j is 12.0% lager dan bij de 80+. Omtrent deelnemen aan toneel, volksdans, koor ontdekken we op dit moment een percentage van 7.8% bij de 60-69j. Vergeleken met de 70-79j is het percentage 3.0% hoger. Het percentage bij 60-69j is 1.9% hoger dan bij de 80+. Met betrekking tot het item lezen van boeken, registreren we actueel een percentage van 44.3% bij de 60-69j. In vergelijking met de 70-79j is het percentage 0.3% hoger. Het percentage bij 60-69j is 12.5% hoger dan bij de 80+. Aangaande het volgen van een opleiding, observeren we tegenwoordig een percentage van 10.8% bij de 60-69j. Tegenover de 70-79j is dit 4.4% hoger. Het huidige percentage bij 60-69j is 3.7% hoger dan bij de 80+. Voor wat betreft de bibliotheek bezoeken, registreren we tegenwoordig een percentage van 12.6% bij de 60-69j. Ten aanzien van de 70-79j is dit percentage 3.4% lager. Het percentage bij 60-69j is 5.5% hoger dan bij de 80+.

Figuur: Intellectuele activiteiten in functie van leeftijdsklasse

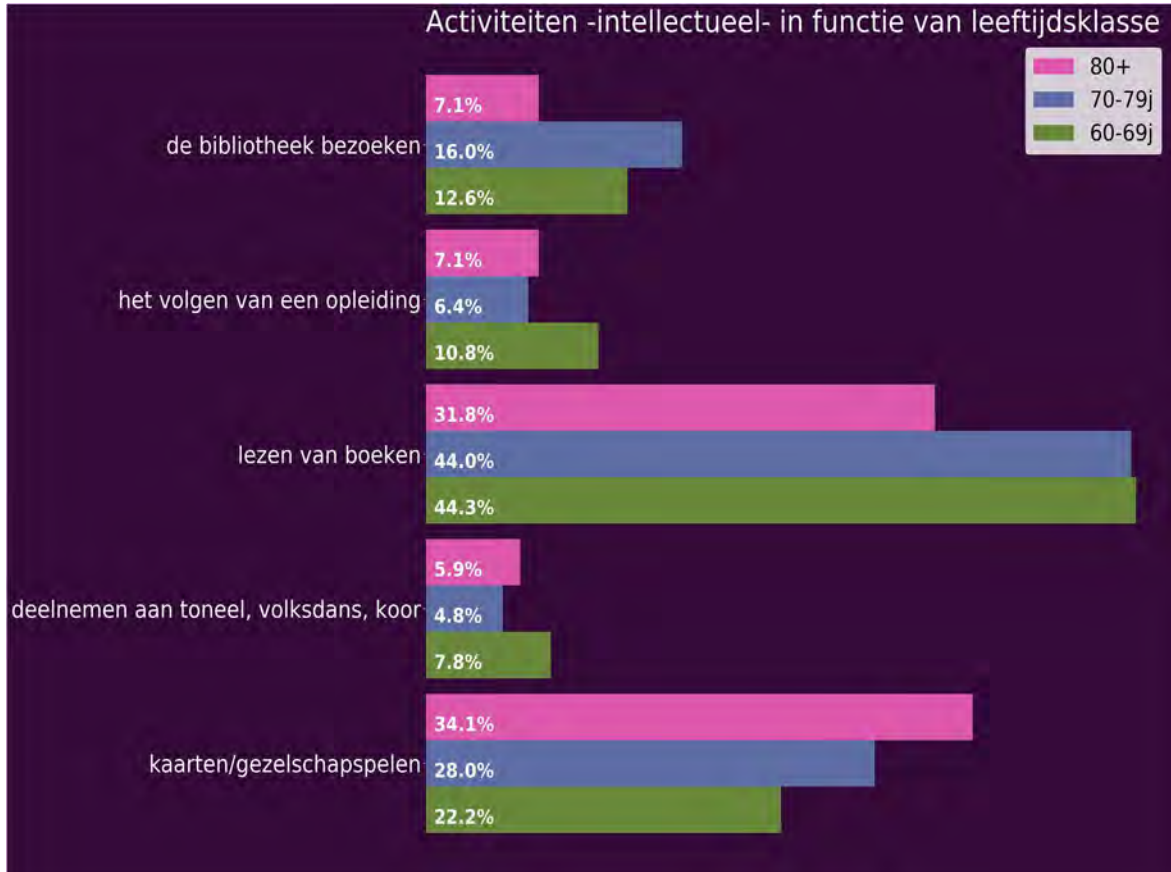

## Ouderdomsbeeld

In dit gedeelte gaan we dieper in op het ouderdomsbeeld. Hiermee wordt nagegaan hoe het ouder individu zich als oudere positioneert in de maatschappij en hoe hij denkt dat de maatschappij naar ouderen kijkt.

### Persoonlijk ouderdomsbeeld

We peilden naar het persoonlijk ouderdomsbeeld van de respondenten.

Tabel: Persoonlijk ouderdomsbeeld

|  | Londerzeel_20 | Londerzeel_07 | Vlaams<br>Brabant | Vlaanderen |
|--|---------------|---------------|-------------------|------------|
| "sommige mensen doen alsof ik de maatschappij niets meer te bieden heb nu ik ouder ben"                  | 59,4%         | 67,7%         | 69,4%             | 69,1%      |
| "sinds ik ouder ben merk ik regelmatig dat men me niet meer serieus neemt"                               | 50,4%         | 57,6%         | 58,1%             | 57,7%      |
| "vergeleken met andere ouderen heb ik het heel goed getroffen"   | 30,4%         | 31,8%         | 29,5%             | 28,5%      |
| "ik heb het gevoel dat ouderen worden achtergesteld of benadeeld ten opzichte van andere groepen mensen" | 64,6%         | 68,2%         | 69,5%             | 67,8%      |
| "ik heb er moeite mee om tot de ouderen te behoren"  | 57,2%         | 60,4%         | 59,5%             | 57,9%      |

Omtrent "sommige mensen doen alsof ik de maatschappij niets meer te bieden heb nu ik ouder ben", observeren we actueel een percentage van 59.4%. In vergelijking met de vorige keer dat de meting plaatsvond is dit percentage 8.3% lager. Het huidige percentage voor "sommige mensen doen alsof ik de maatschappij niets meer te bieden heb nu ik ouder ben" is 10.0% lager dan in Vlaams Brabant. Ten opzichte van Vlaanderen is het percentage 9.7% lager.

Aangaande "sinds ik ouder ben merk ik regelmatig dat men me niet meer serieus neemt", zien we tegenwoordig een percentage van 50.4%. Ten opzichte van de vorige meting is dit percentage 7.2% lager. Het percentage dat we in deze meting gevonden hebben voor "sinds ik ouder ben merk ik regelmatig dat men me niet meer serieus neemt", is 7.7% lager dan in Vlaams Brabant. Ten aanzien van de resultaten van Vlaanderen is het actuele percentage 7.3% lager.

Voor wat betreft "vergeleken met andere ouderen heb ik het heel goed getroffen", observeren we een percentage van 30.4%. Ten opzichte van de vorige meting is dit percentage 1.4% lager. Het huidige percentage voor "vergeleken met andere ouderen heb ik het heel goed getroffen" is 0.9% hoger dan in Vlaams Brabant. Ten aanzien van de resultaten van Vlaanderen is het momentane percentage 2.0% hoger.

Met betrekking tot het item "ik heb het gevoel dat ouderen worden achtergesteld of benadeeld ten opzichte van andere groepen mensen", noteren we een percentage van 64.6%. In vergelijking met de vorige meting is dit percentage 3.6% lager. Het percentage voor "ik heb het gevoel dat ouderen worden achtergesteld of benadeeld ten opzichte van andere groepen mensen" is 5.0% lager dan in Vlaams Brabant. Vergeleken met Vlaanderen is het percentage 3.3% lager.

Bekijken we het item "ik heb er moeite mee om tot de ouderen te behoren", constateren we een percentage van 57.2%. In vergelijking met de vorige keer dat de meting plaatsvond is dit percentage 3.2% lager. Het percentage uit deze meting voor "ik heb er moeite mee om tot de ouderen te behoren" is 2.3% lager dan in Vlaams Brabant. Vergeleken met de cijfers uit Vlaanderen is het percentage in de huidige meting 0.7% lager.

Figuur: Persoonlijk ouderdomsbeeld

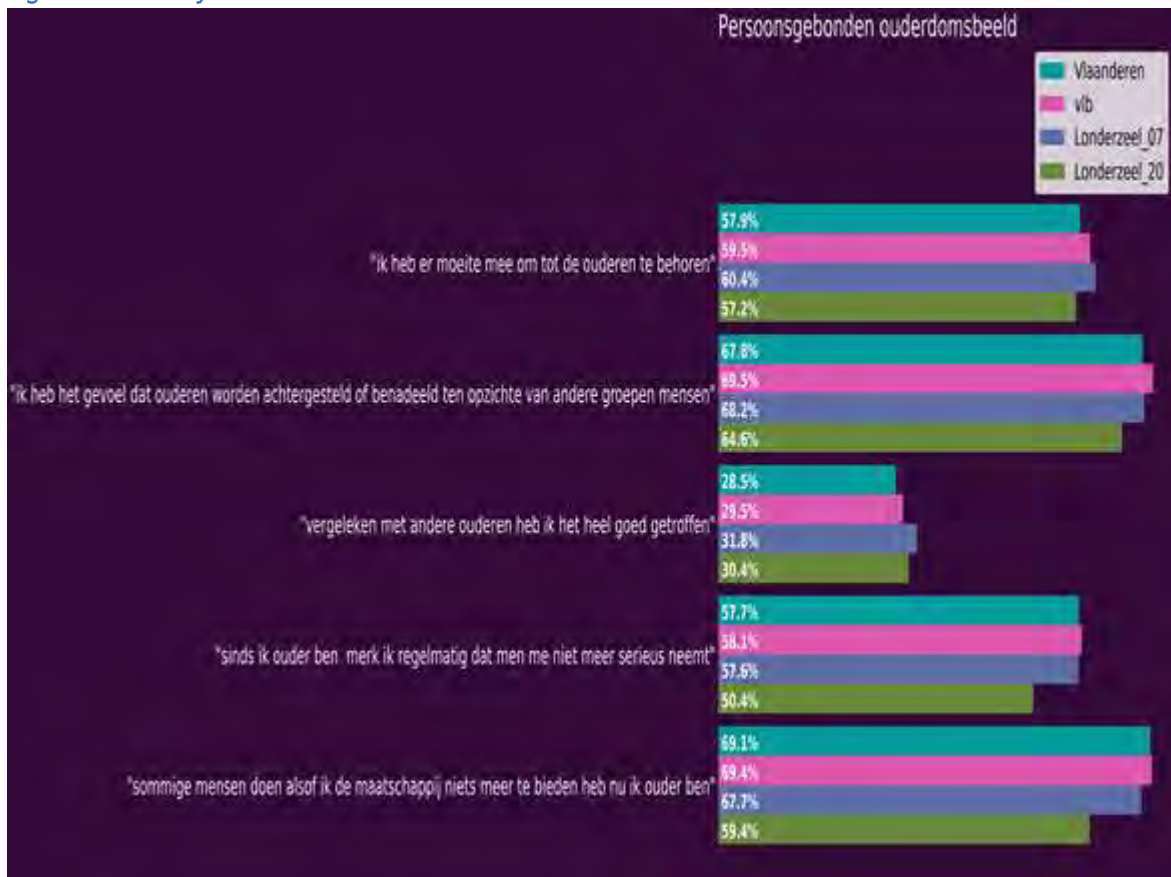

## Persoonsgerelateerd ouderdomsbeeld in functie van geslacht

Tabel: Persoonsgerelateerd ouderdomsbeeld in functie van geslacht

|  | mannen | vrouwen |
|--|--------|---------|
| "sommige mensen doen alsof ik de maatschappij niets meer te bieden heb nu ik ouder ben"                  | 58,2%  | 60,6%   |
| "sinds ik ouder ben merk ik regelmatig dat men me niet meer serieus neemt"                               | 51,2%  | 50,3%   |
| "vergeleken met andere ouderen heb ik het heel goed getroffen"   | 32,9%  | 27,8%   |
| "ik heb het gevoel dat ouderen worden achtergesteld of benadeeld ten opzichte van andere groepen mensen" | 60,0%  | 69,4%   |
| "ik heb er moeite mee om tot de ouderen te behoren"  | 56,5%  | 59,1%   |
| "de ouderen van nu hebben het moeilijker dan de ouderen vroeger"   | 45,3%  | 49,7%   |

Voor wat betreft "sommige mensen doen alsof ik de maatschappij niets meer te bieden heb nu ik ouder ben", registreren we op dit moment een percentage van 58.2% bij de mannen. Tegenover de vrouwen is dit 2.4% lager. Voor wat betreft "sinds ik ouder ben merk ik regelmatig dat men me niet meer serieus neemt", registreren we in de huidige meting een percentage van 51.2% bij de mannen. Ten aanzien van de vrouwen is het percentage 0.9% hoger. Voor wat betreft "vergeleken met andere ouderen heb ik het heel goed getroffen", ontdekken we actueel een percentage van 32.9% bij de mannen. Ten aanzien van de vrouwen is het percentage 5.1% hoger. Met betrekking tot het item "ik heb het gevoel dat ouderen worden achtergesteld of benadeeld ten opzichte van andere groepen mensen", observeren we tegenwoordig een percentage van 60.0% bij de mannen. Ten opzichte van de vrouwen is het percentage 9.4% lager. Omtrent "ik heb er moeite mee om tot de ouderen te

behoren", registreren we tegenwoordig een percentage van 56.5% bij de mannen. Ten opzichte van de vrouwen is dit 2.6% lager. Aangaande "de ouderen van nu hebben het moeilijker dan de ouderen vroeger", constateren we tegenwoordig een percentage van 45.3% bij de mannen. Ten opzichte van de vrouwen is dit percentage 4.4% lager.

*Figuur: Persoonsgerelateerd ouderdomsbeeld in functie van geslacht*

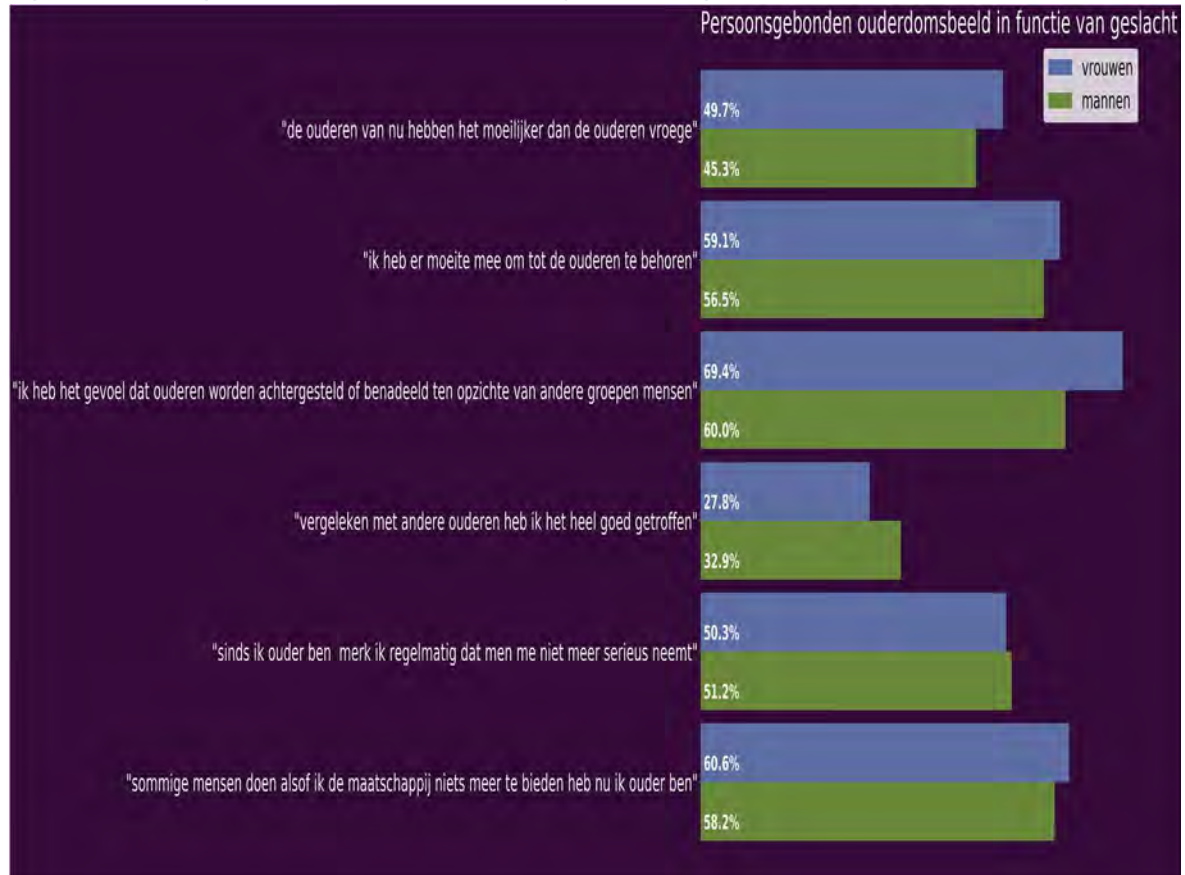

## Persoonsgerelateerd ouderdomsbeeld in functie van leeftijdsklasse

Tabel: Persoonsgerelateerd ouderdomsbeeld in functie van leeftijdsklasse

|  | 60-69j | 70-79j | 80+   |
|--|--------|--------|-------|
| "sommige mensen doen alsof ik de maatschappij niets meer te bieden heb nu ik ouder ben"                  | 54,5%  | 66,4%  | 59,8% |
| "sinds ik ouder ben merk ik regelmatig dat men me niet meer serieus neemt"                               | 46,1%  | 61,1%  | 45,1% |
| "vergeleken met andere ouderen heb ik het heel goed getroffen"   | 35,2%  | 31,0%  | 20,5% |
| "ik heb het gevoel dat ouderen worden achtergesteld of benadeeld ten opzichte van andere groepen mensen" | 67,9%  | 65,5%  | 58,5% |
| "ik heb er moeite mee om tot de ouderen te behoren"  | 63,6%  | 52,2%  | 54,9% |
| "de ouderen van nu hebben het moeilijker dan de ouderen vroeger"   | 55,2%  | 42,5%  | 40,2% |

Inzake "sommige mensen doen alsof ik de maatschappij niets meer te bieden heb nu ik ouder ben", zien we op dit moment een percentage van 54.5% bij de 60-69j. Ten aanzien van de 70-79j is het percentage 11.8% lager. Het actuele percentage bij de 60-69j is 5.2% lager dan bij de 80+. Inzake "sinds ik ouder ben merk ik regelmatig dat men me niet meer serieus neemt", zien we in de huidige meting een percentage van 46.1% bij de 60-69j. Ten aanzien van de 70-79j is dit 15.0% lager. Het percentage dat we in de huidige registratie gevonden hebben bij de 60-69j is 0.9% hoger dan bij de 80+. Bekijken we het item "vergeleken met andere ouderen heb ik het heel goed getroffen", noteren we op dit moment een percentage van 35.2% bij de 60-69j. Vergeleken met de 70-79j is dit 4.2% hoger. Het huidige percentage bij 60-69j is 14.7% hoger dan bij de 80+. Met betrekking tot het item



"ik heb het gevoel dat ouderen worden achtergesteld of benadeeld ten opzichte van andere groepen mensen", noteren we actueel een percentage van 67.9% bij de 60-69j. Vergeleken met de 70-79j is dit 2.4% hoger. Het huidige percentage bij 60-69j is 9.3% hoger dan bij de 80+. Aangaande "ik heb er moeite mee om tot de ouderen te behoren", merken we actueel een percentage van 63.6% bij de 60-69j. Ten opzichte van de 70-79j is dit 11.4% hoger. Het huidige percentage bij 60-69j is 8.8% hoger dan bij de 80+. Bekijken we het item "de ouderen van nu hebben het moeilijker dan de ouderen vroeger", registreren we op dit moment een percentage van 55.2% bij de 60-69j. Tegenover de 70-79j is dit 12.7% hoger. Het percentage uit deze meting bij de 60-69j is 14.9% hoger dan bij de 80+.

*Figuur: Persoonsgerelateerd ouderdomsbeeld in functie van leeftijdsklasse*

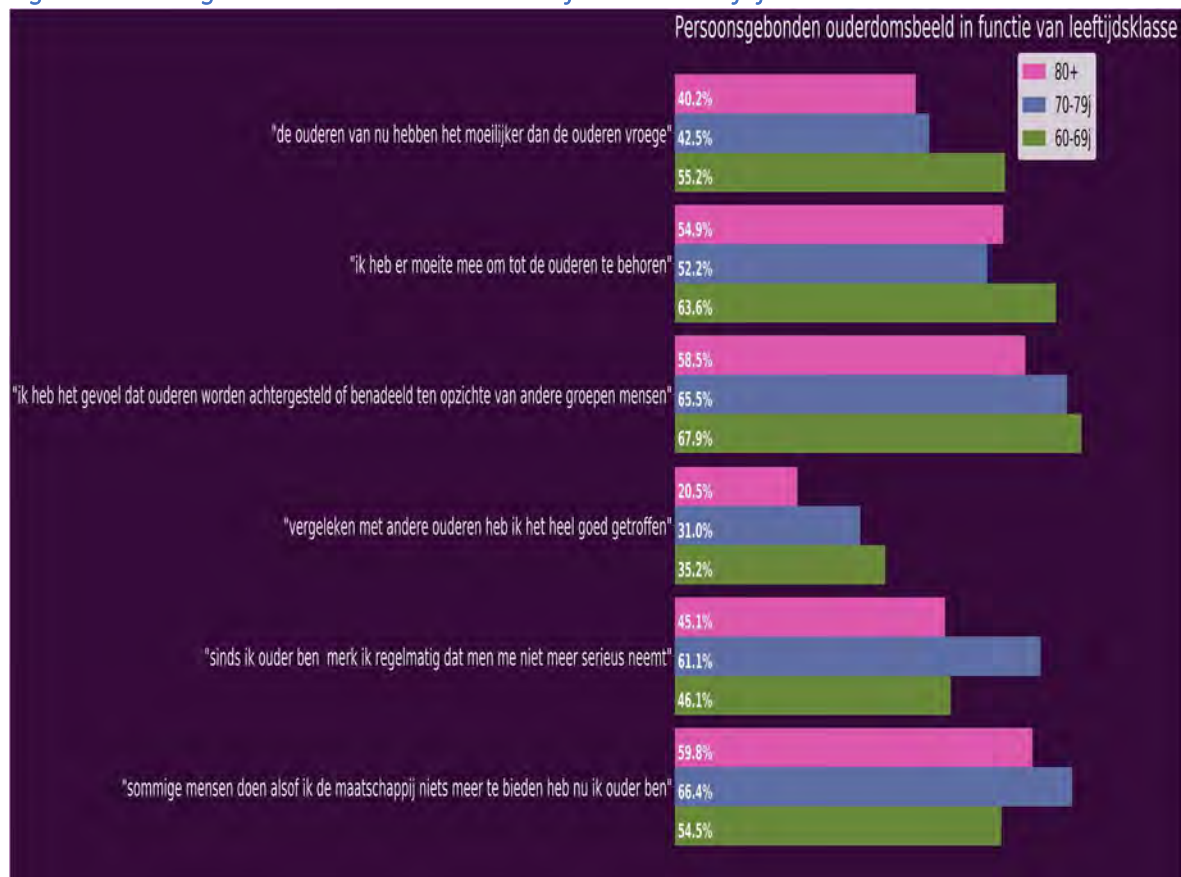

## Maatschappelijk ouderdomsbeeld

We legden de respondenten ook een aantal vragen voor die peilen naar het ouderdomsbeeld. Met ouderdomsbeeld bedoelen we in welke mate de respondenten het gevoel hebben dat ze achtergesteld worden in de maatschappij, als gevolg van hun leeftijd. Hieronder bespreken we het maatschappelijk ouderdomsbeeld.

Tabel: Maatschappelijk ouderdomsbeeld

|   | Londerzeel_20 | Londerzeel_07 | Vlaams<br>Brabant | Vlaanderen |
|---|---------------|---------------|-------------------|------------|
| "als de tijden slechter worden zijn het al gauw de ouderen die aan het kortste eind trekken"              | 76,1%         | 82,7%         | 82,8%             | 82,3%      |
| "ouderen vormen een aparte groep in de maatschappij met eigen belangen"                                   | 77,1%         | 85,1%         | 85,6%             | 85,3%      |
| "de samenleving is vooral gericht op jongeren met de belangen van ouderen wordt weinig rekening gehouden" | 73,6%         | 80,9%         | 79,0%             | 77,6%      |
| "ik heb het gevoel dat ouderen tegenwoordig niet meer meetellen"  | 59,7%         | 65,2%         | 66,9%             | 65,7%      |
| "over wat er voor ouderen gebeurt zouden ouderen veel meer te vertellen moeten hebben"                    | 82,8%         | 90,2%         | 89,8%             | 88,7%      |

Bekijken we het item "als de tijden slechter worden zijn het al gauw de ouderen die aan het kortste eind trekken", observeren we in de huidige meting een percentage van 76.1%. In vergelijking met de vorige meting is dit percentage 6.6% lager. Het actuele percentage voor "als de tijden slechter worden zijn het al gauw de ouderen die aan het kortste eind trekken" is 6.7% lager dan in Vlaams Brabant. Tegenover de resultaten in Vlaanderen is het huidige percentage 6.2% lager.

Inzake "ouderen vormen een aparte groep in de maatschappij met eigen belangen", registreren we op dit moment een percentage van 77.1%. Ten aanzien van de vorige meting is dit percentage 8.0% lager. Het actuele percentage voor "ouderen vormen een aparte groep in de maatschappij met eigen

belangen" is 8.5% lager dan in Vlaams Brabant. Vergeleken met de cijfers uit Vlaanderen is het percentage in de huidige meting 8.2% lager.

Met betrekking tot het item "de samenleving is vooral gericht op jongeren met de belangen van ouderen wordt weinig rekening gehouden", noteren we momenteel een percentage van 73.6%. Ten opzichte van de vorige meting is dit percentage 7.4% lager. Het percentage dat we in deze meting gevonden hebben voor "de samenleving is vooral gericht op jongeren met de belangen van ouderen wordt weinig rekening gehouden" is 5.5% lager dan in Vlaams Brabant. Tegenover de resultaten in Vlaanderen is het huidig percentage 4.1% lager.

Inzake "ik heb het gevoel dat ouderen tegenwoordig niet meer meetellen", zien we momenteel een percentage van 59.7%. Vergeleken met de vorige meting is dit percentage 5.5% lager. Het actuele percentage in deze meting voor "ik heb het gevoel dat ouderen tegenwoordig niet meer meetellen" is 7.3% lager dan in Vlaams Brabant. Vergeleken met de cijfers uit Vlaanderen is het percentage 6.0% lager.

Omtrent "over wat er voor ouderen gebeurt zouden ouderen veel meer te vertellen moeten hebben", noteren we actueel een percentage van 82.8%. Vergeleken met de vorige meting is dit percentage 7.3% lager. Het percentage dat we in deze meting gevonden hebben voor "over wat er voor ouderen gebeurt zouden ouderen veel meer te vertellen moeten hebben" is 7.0% lager dan in Vlaams Brabant. Tegenover de resultaten in Vlaanderen is het actuele percentage 5.8% lager.

*Figuur: Maatschappelijk ouderdomsbeeld*

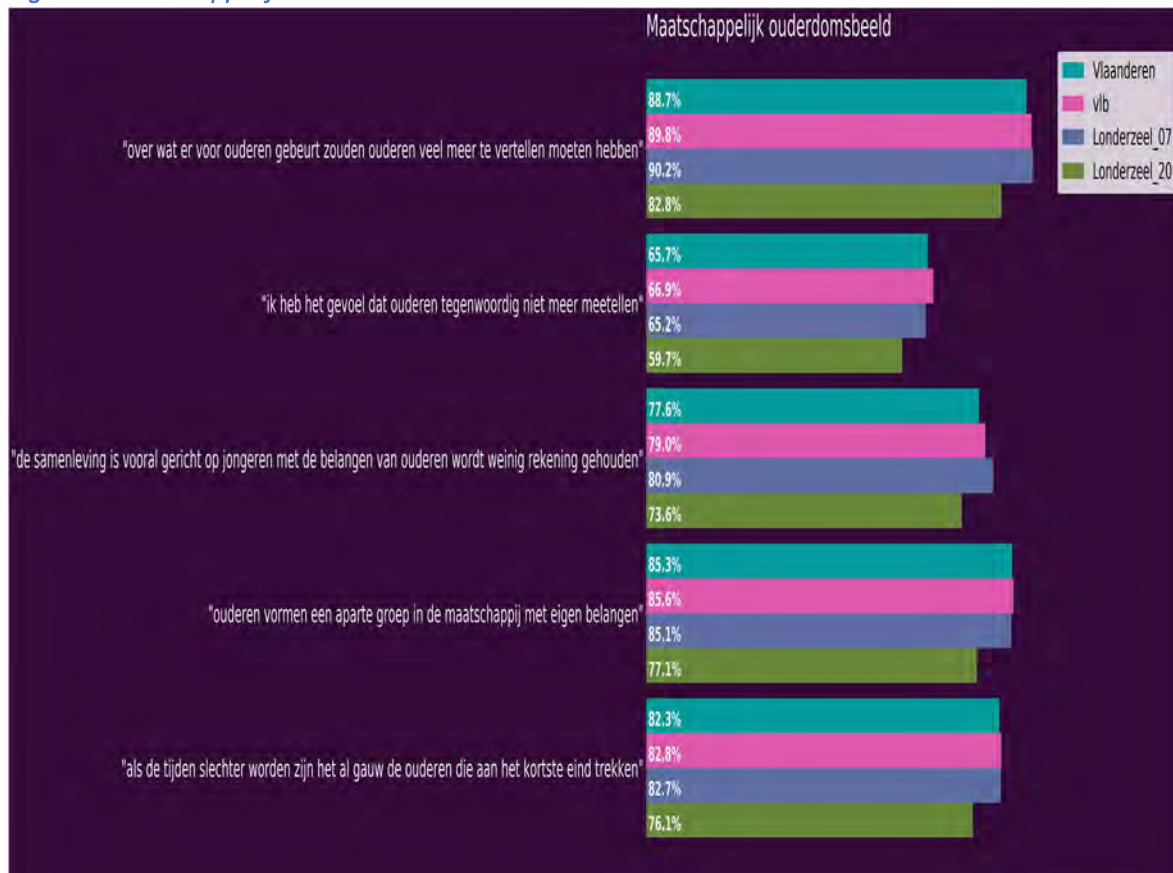

## Maatschappelijk ouderdomsbeeld in functie van geslacht

Tabel: Maatschappelijk ouderdomsbeeld in functie van geslacht

|   | mannen | vrouwen |
|---|--------|---------|
| "als de tijden slechter worden zijn het al gauw de ouderen die aan het kortste eind trekken"              | 73,5%  | 79,4%   |
| "ouderen vormen een aparte groep in de maatschappij met eigen belangen"                                   | 76,5%  | 78,8%   |
| "de samenleving is vooral gericht op jongeren met de belangen van ouderen wordt weinig rekening gehouden" | 70,6%  | 77,2%   |
| "ik heb het gevoel dat ouderen tegenwoordig niet meer meetellen"  | 58,8%  | 60,6%   |
| "over wat er voor ouderen gebeurt zouden ouderen veel meer te vertellen moeten hebben"                    | 84,1%  | 82,4%   |

Voor wat betreft "als de tijden slechter worden zijn het al gauw de ouderen die aan het kortste eind trekken", registreren we actueel een percentage van 73.5% bij de mannen. Tegenover de vrouwen is dit 5.9% lager. Omtrent "ouderen vormen een aparte groep in de maatschappij met eigen belangen", constateren we in de huidige meting een percentage van 76.5% bij de mannen. In vergelijking met de vrouwen is het percentage 2.3% lager. Aangaande "de samenleving is vooral gericht op jongeren met de belangen van ouderen wordt weinig rekening gehouden", zien we actueel een percentage van 70.6% bij de mannen. Ten opzichte van de vrouwen is dit 6.6% lager. Aangaande "ik heb het gevoel dat ouderen tegenwoordig niet meer meetellen", constateren we op dit moment een percentage van 58.8% bij de mannen. Ten aanzien van de vrouwen is dit 1.8% lager. Inzake "over wat er voor ouderen gebeurt zouden ouderen veel meer te vertellen moeten hebben", zien we op dit moment een percentage van 84.1% bij de mannen. Ten opzichte van de vrouwen is het percentage 1.7% hoger.

*Figuur: Maatschappelijk ouderdomsbeeld in functie van geslacht*

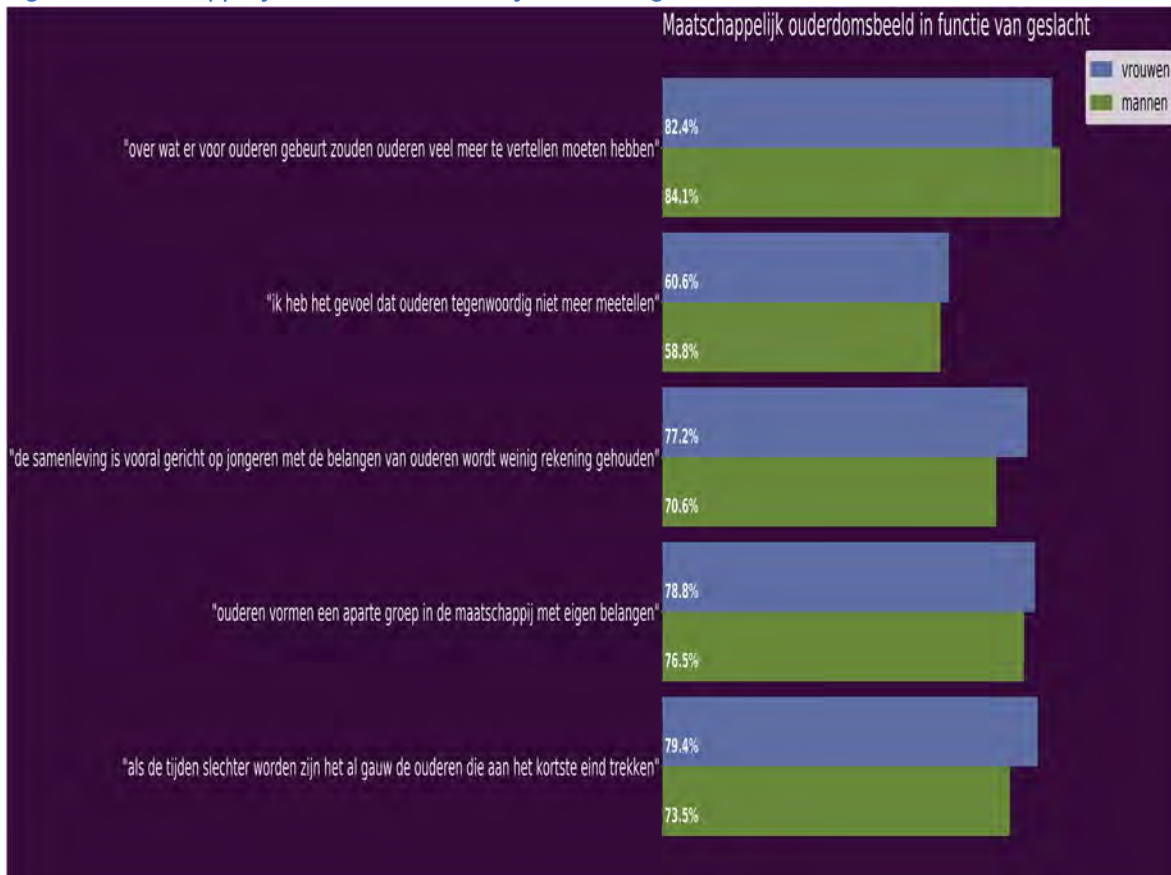

## Maatschappelijk ouderdomsbeeld in functie van leeftijdsklasse

Tabel: Maatschappelijk ouderdomsbeeld in functie van leeftijdsklasse

|   | 60-69j | 70-79j | 80+   |
|---|--------|--------|-------|
| "als de tijden slechter worden zijn het al gauw de ouderen die aan het kortste eind trekken"              | 77,0%  | 80,5%  | 72,3% |
| "ouderen vormen een aparte groep in de maatschappij met eigen belangen"                                   | 80,6%  | 79,6%  | 70,7% |
| "de samenleving is vooral gericht op jongeren met de belangen van ouderen wordt weinig rekening gehouden" | 71,5%  | 77,9%  | 74,4% |
| "ik heb het gevoel dat ouderen tegenwoordig niet meer meetellen"  | 56,4%  | 63,7%  | 62,2% |
| "over wat er voor ouderen gebeurt zouden ouderen veel meer te vertellen moeten hebben"                    | 87,9%  | 82,3%  | 75,6% |

Met betrekking tot "als de tijden slechter worden zijn het al gauw de ouderen die aan het kortste eind trekken", observeren we momenteel een percentage van 77.0% bij de 60-69j. Vergeleken met de 70-79j is het percentage 3.6% lager. Het huidige percentage bij 60-69j is 4.7% hoger dan bij de 80+. Inzake "ouderen vormen een aparte groep in de maatschappij met eigen belangen", noteren we in de huidige meting een percentage van 80.6% bij de 60-69j. Tegenover de 70-79j is dit 1.0% hoger. Het actuele percentage in deze meting bij de 60-69j is 9.9% hoger dan bij de 80+. Bekijken we het item "de samenleving is vooral gericht op jongeren met de belangen van ouderen wordt weinig rekening gehouden", zien we actueel een percentage van 71.5% bij de 60-69j. Vergeleken met de 70-79j is dit 6.4% lager. Het percentage uit deze meting bij de 60-69j is 2.9% lager dan bij de 80+. Aangaande "ik heb het gevoel dat ouderen tegenwoordig niet meer meetellen", ontdekken we tegenwoordig een percentage van 56.4% bij de 60-69j. Tegenover de 70-79j is het percentage 7.4% lager. Het percentage uit deze meting bij de 60-69j is 5.8% lager dan bij de 80+. Bekijken we het item "over wat er voor ouderen gebeurt zouden ouderen veel meer te vertellen moeten hebben",

registreren we in de huidige meting een percentage van 87.9% bij de 60-69j. Ten opzichte van de 70-79j is het percentage 5.6% hoger. Het percentage bij 60-69j is 12.3% hoger dan bij de 80+.

*Figuur: Maatschappelijk ouderdomsbeeld in functie van leeftijdsklasse*

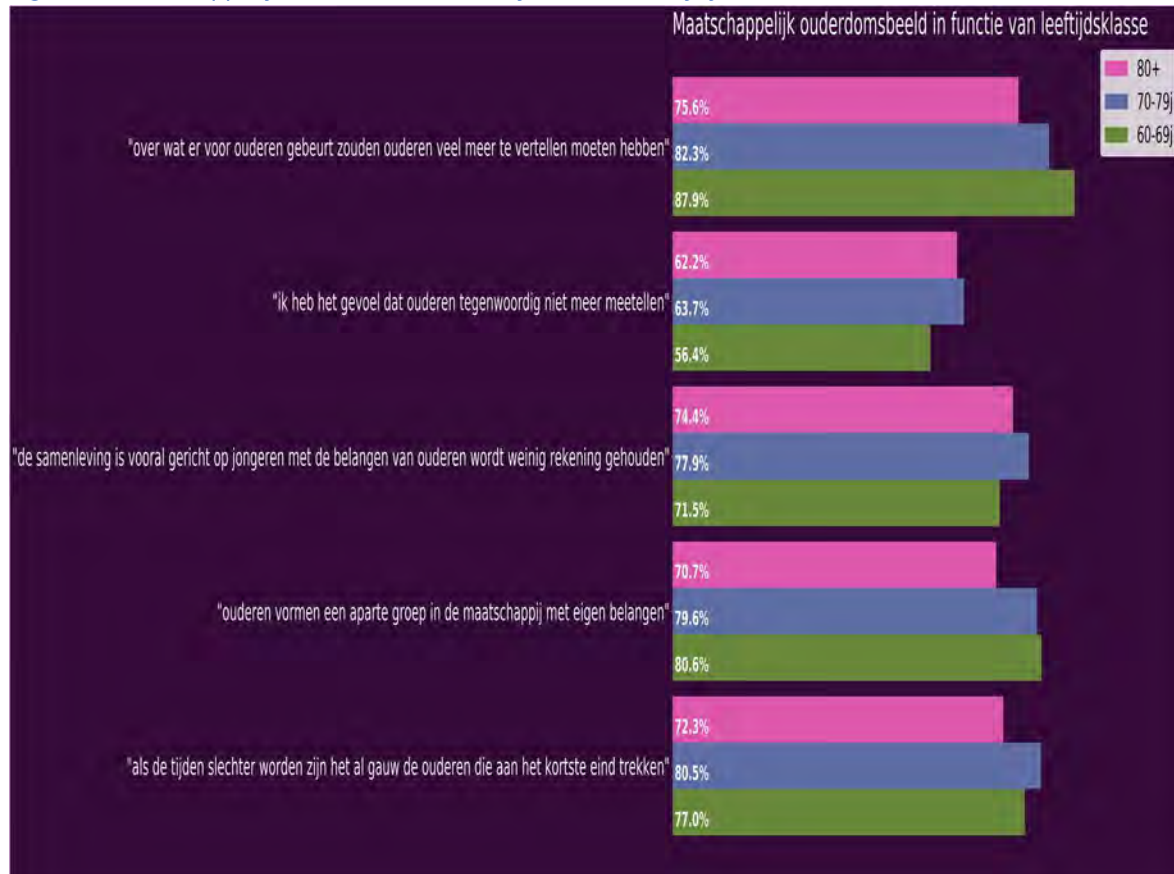

## Tevredenheid

In dit gedeelte gaan we dieper in op de tevredenheid over de gemeentelijke dienstverlening.

### Tevredenheid over gemeente

Onderstaande analyses geven de respondenten hun tevredenheid over de gemeente weer.

Tabel: Tevredenheid over gemeente

|  | Londerzeel_20 | Londerzeel_07 | Vlaams<br>Brabant | Vlaanderen |
|--|---------------|---------------|-------------------|------------|
| tevreden over openingsuren<br>gemeentelijke diensten         | 92,2%         | 90,6%         | 92,1%             | 92,3%      |
| tevreden over<br>toegankelijkheid<br>gemeentelijke diensten  | 95,8%         | 91,0%         | 93,7%             | 93,9%      |
| tevreden over<br>dienstverlening<br>gemeentelijke diensten   | 94,9%         | 89,4%         | 93,2%             | 94,0%      |
| tevreden over houding<br>ambtenaar gemeentelijke<br>diensten | 95,3%         | 94,8%         | 93,2%             | 93,9%      |

Aangaande tevreden over openingsuren gemeentelijke diensten, zien we een percentage van 92.2%. Tegenover de vorige meting is dit percentage 1.6% hoger. Het actuele percentage in deze meting voor tevreden over openingsuren gemeentelijke diensten is 0.1% hoger dan in Vlaams Brabant. In vergelijking met Vlaanderen is het percentage in de huidige meting 0.1% lager.

Aangaande tevreden over toegankelijkheid gemeentelijke diensten, noteren we momenteel een percentage van 95.8%. Vergeleken met de vorige meting is dit percentage 4.8% hoger. Het percentage dat we in de huidige registratie gevonden hebben voor tevreden over toegankelijkheid gemeentelijke diensten is 2.2% hoger dan in Vlaams Brabant. Ten opzichte van Vlaanderen is het actuele percentage 1.9% hoger.

Inzake tevreden over dienstverlening gemeentelijke diensten, noteren we momenteel een percentage van 94.9%. In vergelijking met de vorige keer dat de meting plaatsvond is dit percentage



5.5% hoger. Het percentage voor tevreden over dienstverlening gemeentelijke diensten is 1.7% hoger dan in Vlaams Brabant. Ten opzichte van Vlaanderen is het actuele percentage 0.9% hoger.

Met betrekking tot het item tevreden over houding ambtenaar gemeentelijke diensten, zien we een percentage van 95.3%. In vergelijking met de vorige keer dat de meting plaatsvond is dit percentage 0.5% hoger. Het percentage dat we in deze meting gevonden hebben voor tevreden over houding ambtenaar gemeentelijke diensten is 2.0% hoger dan in Vlaams Brabant. In vergelijking met Vlaanderen is het percentage in de huidige meting 1.4% hoger.

*Figuur: Tevredenheid over gemeente*



## Tevredenheid gemeente in functie van geslacht

Tabel: Tevredenheid gemeente in functie van geslacht

|  | mannen | vrouwen |
|--|--------|---------|
| tevreden over openingsuren gemeentelijke diensten      | 93,1%  | 91,3%   |
| tevreden over toegankelijkheid gemeentelijke diensten  | 96,6%  | 95,0%   |
| tevreden over dienstverlening gemeentelijke diensten   | 96,2%  | 93,6%   |
| tevreden over houding ambtenaar gemeentelijke diensten | 94,9%  | 95,6%   |

Voor wat betreft tevreden over openingsuren gemeentelijke diensten, constateren we momenteel een percentage van 93.1% bij de mannen. Ten opzichte van de vrouwen is dit 1.8% hoger. Bekijken we het item tevreden over toegankelijkheid gemeentelijke diensten, ontdekken we tegenwoordig een percentage van 96.6% bij de mannen. Vergeleken met de vrouwen is dit 1.6% hoger. Met betrekking tot het item tevreden over dienstverlening gemeentelijke diensten, observeren we in de huidige meting een percentage van 96.2% bij de mannen. Ten aanzien van de vrouwen is dit percentage 2.6% hoger. Inzake tevreden over houding ambtenaar gemeentelijke diensten observeren, we tegenwoordig een percentage van 94.9% bij de mannen. In vergelijking met de vrouwen is het percentage 0.7% lager.

*Figuur: Tevredenheid gemeente in functie van geslacht*

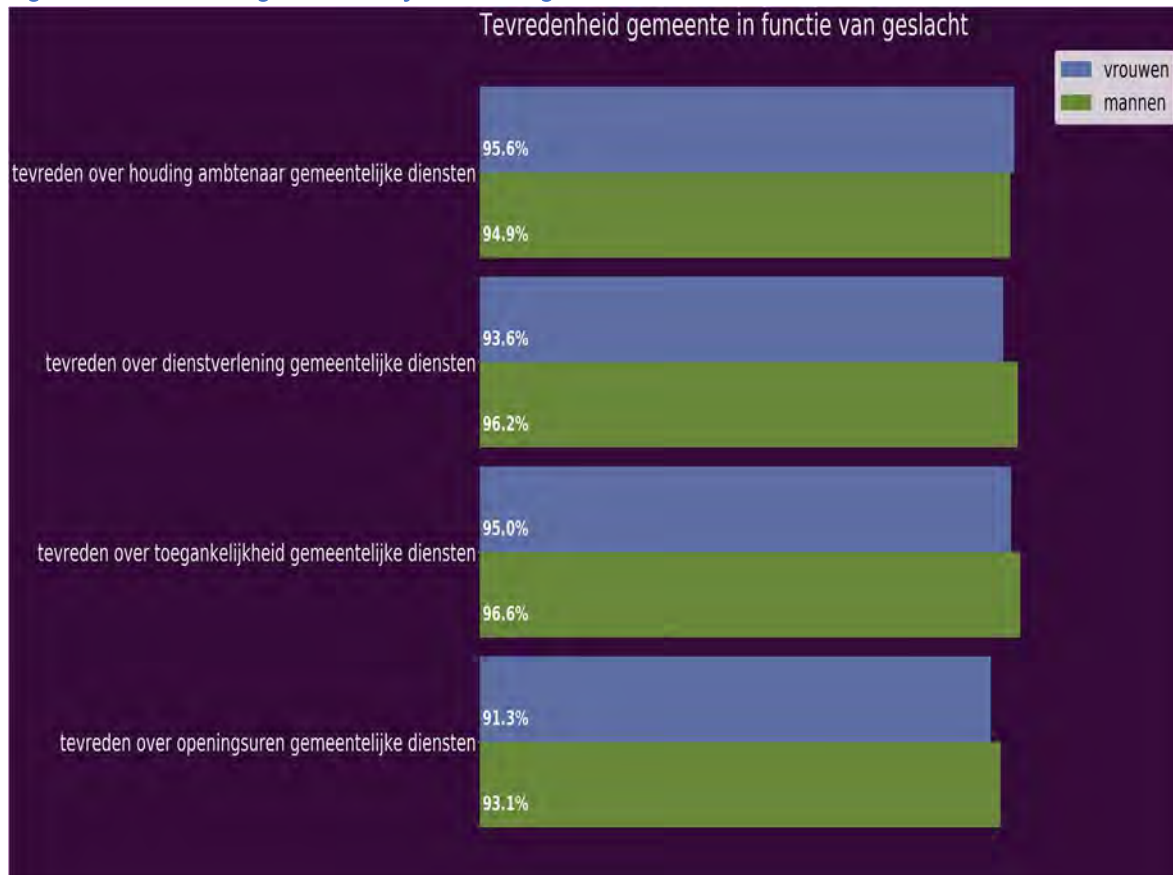

## Tevredenheid gemeente in functie van leeftijdsklasse

Tabel: Tevredenheid gemeente in functie van leeftijdsklasse

|  | 60-69j | 70-79j | 80+   |
|--|--------|--------|-------|
| tevreden over openingsuren gemeentelijke diensten      | 91,3%  | 92,6%  | 93,4% |
| tevreden over toegankelijkheid gemeentelijke diensten  | 96,7%  | 97,0%  | 91,1% |
| tevreden over dienstverlening gemeentelijke diensten   | 96,2%  | 96,6%  | 90,2% |
| tevreden over houding ambtenaar gemeentelijke diensten | 96,4%  | 96,5%  | 91,7% |

Met betrekking tot tevreden over openingsuren gemeentelijke diensten, registreren we actueel een percentage van 91.3% bij de 60-69j. Ten opzichte van de 70-79j is dit 1.3% lager. Het percentage dat we in deze meting gevonden hebben bij de 60-69j is 2.2% lager dan bij de 80+. Omtrent tevreden over toegankelijkheid gemeentelijke diensten, zien we momenteel een percentage van 96.7% bij de 60-69j. Ten opzichte van de 70-79j is dit 0.3% lager. Het percentage dat we in de huidige registratie gevonden hebben bij de 60-69j is 5.6% hoger dan bij de 80+. Met betrekking tot het item tevreden over dienstverlening gemeentelijke diensten, observeren we actueel een percentage van 96.2% bij de 60-69j. Ten opzichte van de 70-79j is dit 0.4% lager. Het actuele percentage bij de 60-69j is 6.0% hoger dan bij de 80+. Bekijken we het item tevreden over houding ambtenaar gemeentelijke diensten, noteren we actueel een percentage van 96.4% bij de 60-69j. Ten opzichte van de 70-79j is het percentage 0.1% lager. Het percentage uit deze meting bij de 60-69j is 4.7% hoger dan bij de 80+.

Figuur: Tevredenheid gemeente in functie van leeftijdsklasse

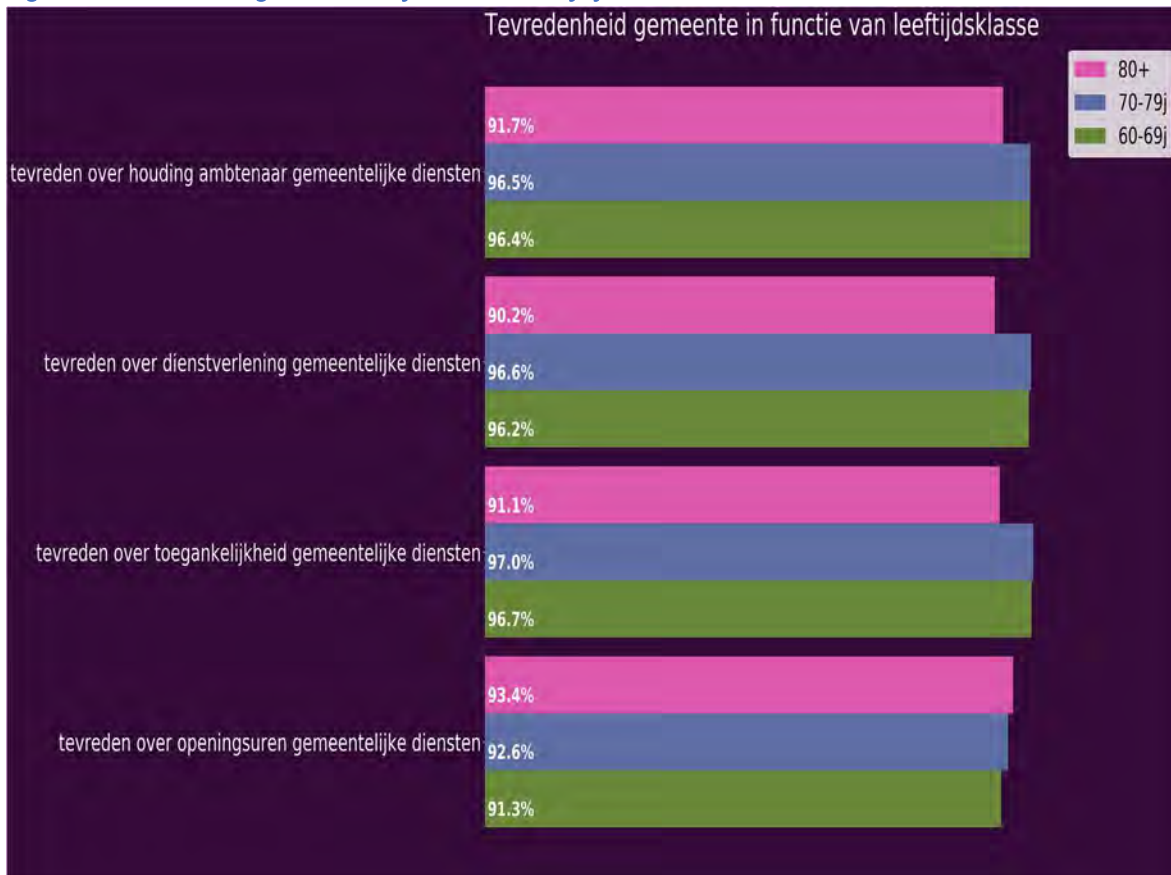

## Tevredenheid over OCMW

De volgende analyses geven de tevredenheid mbt het OCMW weer.

Tabel: Tevredenheid over OCMW

|  | Londerzeel_20 | Londerzeel_07 | Vlaams<br>Brabant | Vlaanderen |
|--|---------------|---------------|-------------------|------------|
| tevreden over openingsuren<br>OCMW diensten        | 91,5%         | 95,3%         | 94,5%             | 94,6%      |
| tevreden over<br>toegankelijkheid OCMW<br>diensten | 94,4%         | 95,5%         | 94,4%             | 95,1%      |
| tevreden over<br>dienstverlening OCMW<br>diensten  | 93,3%         | 92,7%         | 94,4%             | 94,8%      |
| tevreden over houding<br>ambtenaar OCMW diensten   | 93,0%         | 93,0%         | 94,9%             | 94,8%      |

Bekijken we het item tevreden over openingsuren OCMW diensten, ontdekken we een percentage van 91.5%. Vergelijken met de vorige meting is dit percentage 3.7% lager. Het percentage dat we in de huidige registratie gevonden hebben voor tevreden over openingsuren OCMW diensten is 2.9% lager dan in Vlaams Brabant. Ten opzichte van Vlaanderen is het percentage in de huidige meting 3.1% lager.

Omtrent tevreden over toegankelijkheid OCMW diensten, observeren we actueel een percentage van 94.4%. Ten opzichte van de vorige keer dat de meting plaatsvond is dit percentage 1.1% lager. Het percentage voor tevreden over toegankelijkheid OCMW diensten is gelijk aan dat in Vlaams Brabant. Ten opzichte van Vlaanderen is het percentage in de huidige meting 0.8% lager.

Voor wat betreft tevreden over dienstverlening OCMW diensten, constateren we een percentage van 93.3%. Ten opzichte van de vorige keer dat de meting plaatsvond is dit percentage 0.6% hoger. Het actuele percentage voor tevreden over dienstverlening OCMW diensten is 1.1% lager dan in Vlaams Brabant. Vergelijken met Vlaanderen is het percentage 1.5% lager.

Bekijken we het item tevreden over houding ambtenaar OCMW diensten, zien we actueel een percentage van 93.0%. Ten opzichte van de vorige keer dat de meting plaatsvond is dit percentage gelijk. Het percentage dat we in de huidige registratie gevonden hebben voor tevreden over houding

ambtenaar OCMW diensten is 1.9% lager dan in Vlaams Brabant. Ten opzichte van Vlaanderen is het actuele percentage 1.8% lager.

*Figuur: Tevredenheid over OCMW*

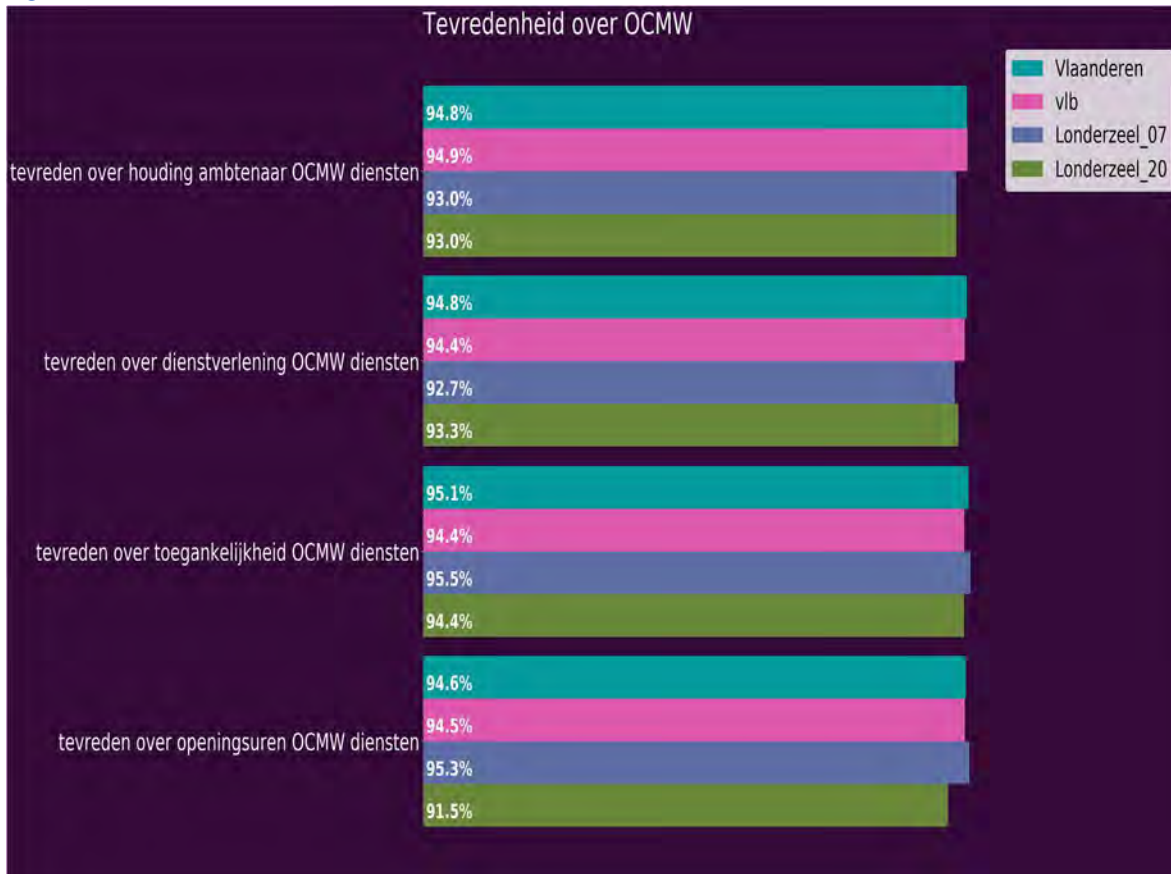

## Tevredenheid ocmw in functie van geslacht

Tabel: Tevredenheid OCMW in functie van geslacht

|   | mannen | vrouwen |
|---|--------|---------|
| tevreden over openingsuren OCMW diensten      | 96,4%  | 87,8%   |
| tevreden over toegankelijkheid OCMW diensten  | 96,3%  | 92,9%   |
| tevreden over dienstverlening OCMW diensten   | 91,8%  | 94,4%   |
| tevreden over houding ambtenaar OCMW diensten | 93,8%  | 92,4%   |

Met betrekking tot tevreden over openingsuren OCMW diensten, ontdekken we op dit moment een percentage van 96.4% bij de mannen. Ten aanzien van de vrouwen is het percentage 8.6% hoger. Met betrekking tot het item tevreden over toegankelijkheid OCMW diensten, noteren we in de huidige meting een percentage van 96.3% bij de mannen. Tegenover de vrouwen is dit 3.4% hoger. Bekijken we het item tevreden over dienstverlening OCMW diensten, observeren we tegenwoordig een percentage van 91.8% bij de mannen. Tegenover de vrouwen is dit 2.5% lager. Met betrekking tot het item tevreden over houding ambtenaar OCMW diensten, constateren we tegenwoordig een percentage van 93.8% bij de mannen. In vergelijking met de vrouwen is dit 1.3% hoger.



*Figuur: Tevredenheid OCMW in functie van geslacht*

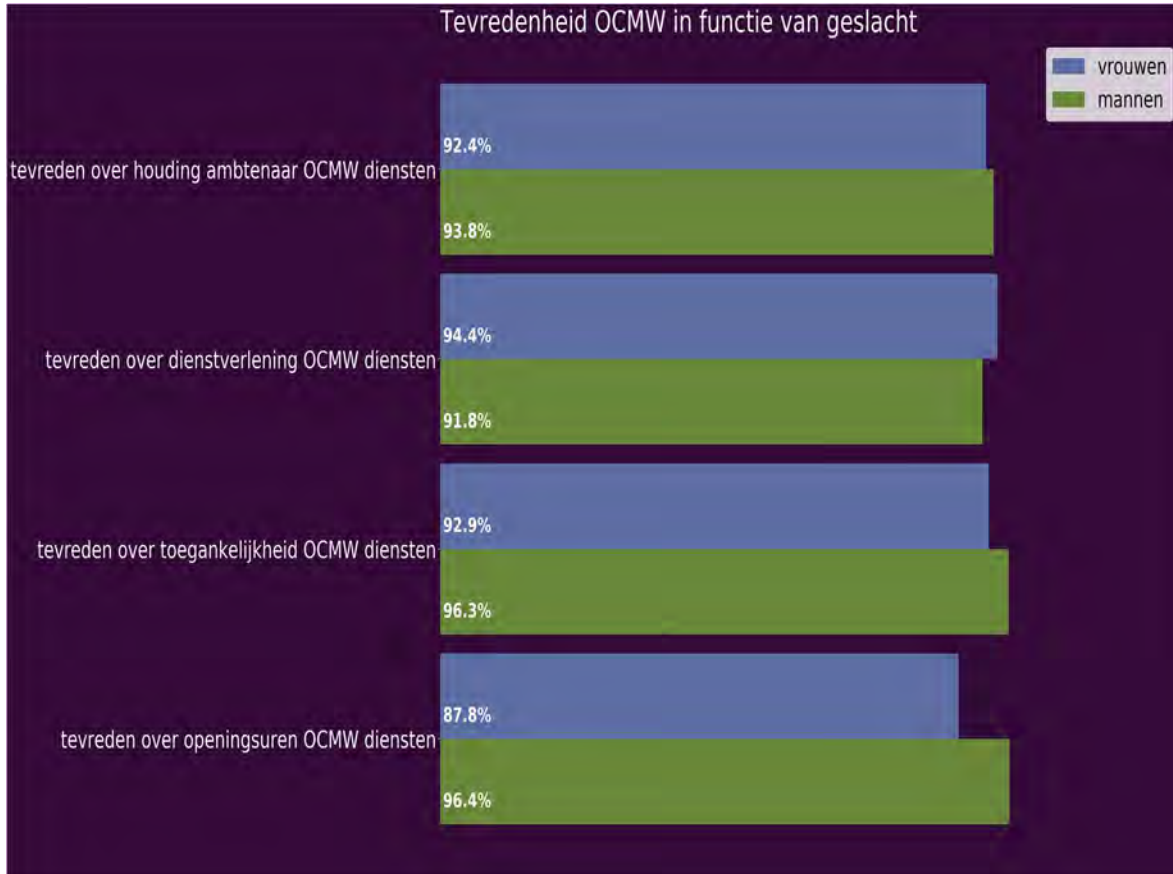

## Tevredenheid ocmw in functie van leeftijdsklasse

Tabel: Tevredenheid ocmw in functie van leeftijdsklasse

|   | 60-69j | 70-79j | 80+   |
|---|--------|--------|-------|
| tevreden over openingsuren OCMW diensten      | 90,2%  | 97,7%  | 85,7% |
| tevreden over toegankelijkheid OCMW diensten  | 95,9%  | 100,0% | 83,9% |
| tevreden over dienstverlening OCMW diensten   | 93,5%  | 100,0% | 85,7% |
| tevreden over houding ambtenaar OCMW diensten | 92,9%  | 100,0% | 82,8% |

Met betrekking tot tevreden over openingsuren OCMW diensten, zien we momenteel een percentage van 90.2% bij de 60-69j. Vergeleken met de 70-79j is dit 7.5% lager. Het actuele percentage in deze meting bij de 60-69j is 4.5% hoger dan bij de 80+. Omtrent tevreden over toegankelijkheid OCMW diensten, ontdekken we tegenwoordig een percentage van 95.9% bij de 60-69j. In vergelijking met de 70-79j is het percentage 4.1% lager. Het actuele percentage in deze meting bij de 60-69j is 12.0% hoger dan bij de 80+. Aangaande tevreden over dienstverlening OCMW diensten, zien we actueel een percentage van 93.5% bij de 60-69j. Ten opzichte van de 70-79j is dit 6.5% lager. Het actuele percentage bij de 60-69j is 7.8% hoger dan bij de 80+. Bekijken we het item tevreden over houding ambtenaar OCMW diensten, zien we actueel een percentage van 92.9% bij de 60-69j. Tegenover de 70-79j is dit percentage 7.1% lager. Het percentage dat we in de huidige registratie gevonden hebben bij de 60-69j is 10.1% hoger dan bij de 80+.

Figuur: Tevredenheid ocmw in functie van leeftijdsklasse

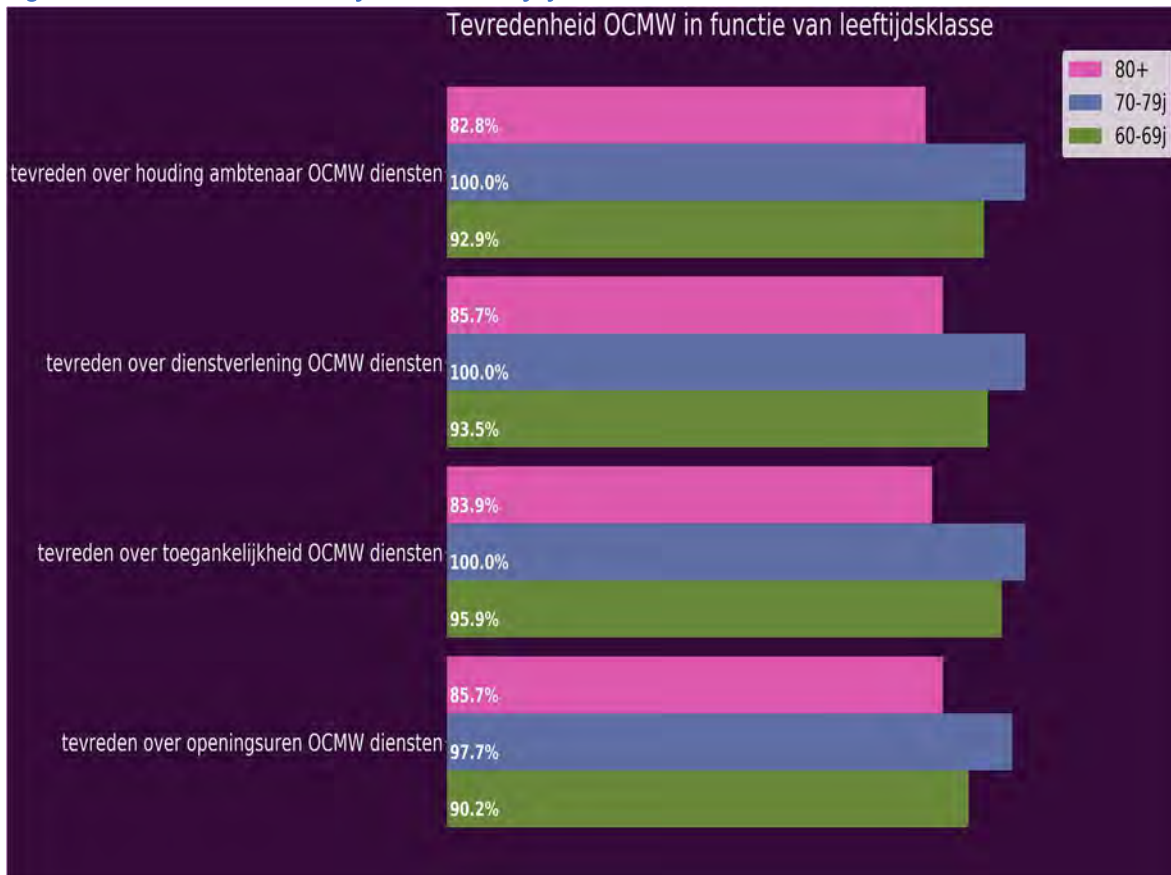

## Tevredenheid over dienstencentrum

In volgende analyses gaan we na in welke mate men tevreden is over het dienstencentrum.

Tabel: Tevredenheid over dienstencentrum

|  | Londerzeel_20 | Londerzeel_07 | Vlaams<br>Brabant | Vlaanderen |
|--|---------------|---------------|-------------------|------------|
| tevreden over tevreden over dienstverlening lokaal dienstencentrum | 100,0%        | 91,6%         | 92,6%             | 93,9%      |

Bekijken we het item tevreden over tevreden over dienstverlening lokaal dienstencentrum, observeren we actueel een percentage van 100.0%. Vergeleken met de vorige meting is dit percentage 8.4% hoger. Het percentage dat we in deze meting gevonden hebben voor tevreden over tevreden over dienstverlening lokaal dienstencentrum is 7.4% hoger dan in Vlaams Brabant. Tegenover de resultaten in Vlaanderen is het momentane percentage 6.1% hoger.

## Tevredenheid over groen

De mate waarin ouderen tevreden zijn over het groen in de gemeente komen we in onderstaande analyses te weten.

Tabel: Tevredenheid over groen

|                                   | Londerzeel_20 | Londerzeel_07 | Vlaams<br>Brabant | Vlaanderen |
|-----------------------------------|---------------|---------------|-------------------|------------|
| tevreden over groeninfrastructuur | 70,4%         | 75,0%         | 81,2%             | 83,4%      |

Met betrekking tot het item tevreden over groeninfrastructuur, constateren we een percentage van 70.4%. Ten aanzien van de vorige meting is dit percentage 4.6% lager. Het huidige percentage voor tevreden over groeninfrastructuur is 10.8% lager dan in Vlaams Brabant. Vergeleken met de cijfers uit Vlaanderen is het actuele percentage 13.0% lager.

*Figuur: Tevredenheid over groen*

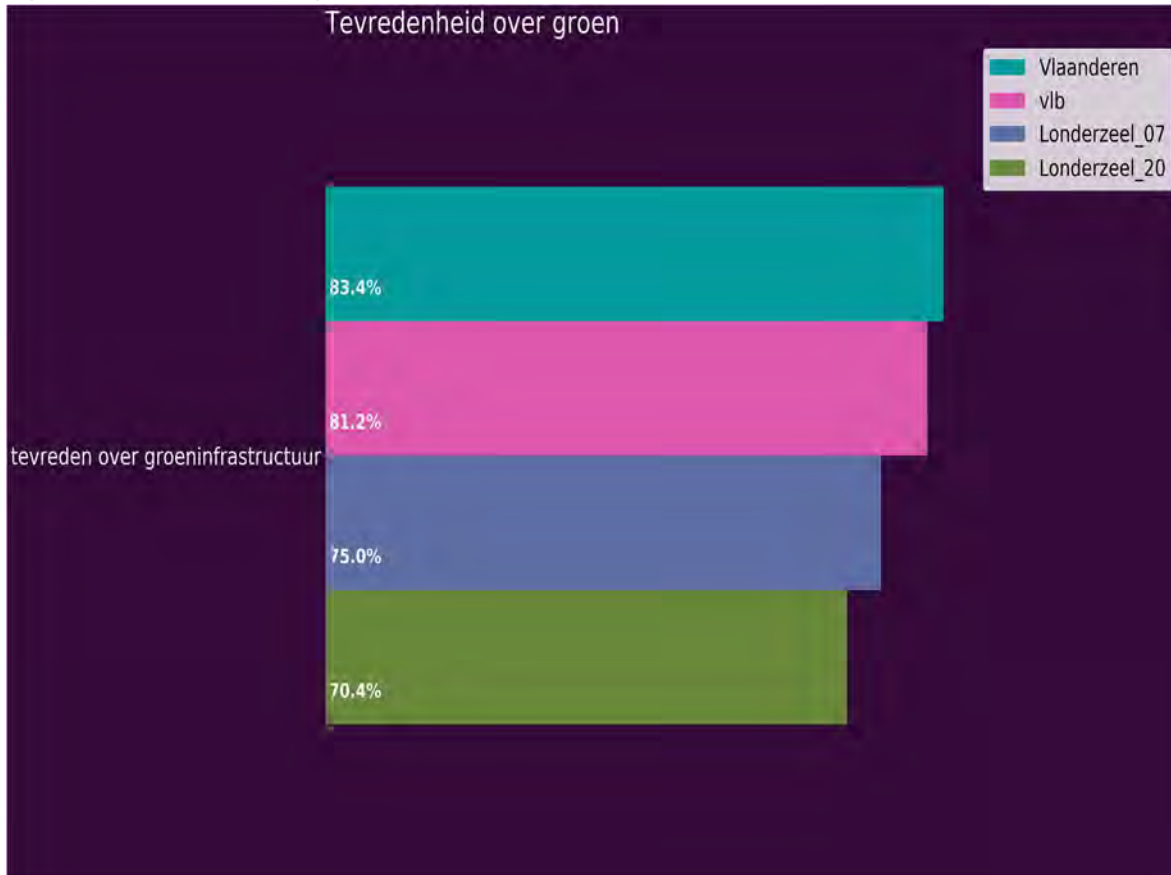

## Tevredenheid groen in functie van geslacht

Tabel: Tevredenheid groen in functie van geslacht

|                                   | mannen | vrouwen |
|-----------------------------------|--------|---------|
| tevreden over groeninfrastructuur | 75,8%  | 65,0%   |

Met betrekking tot tevreden over groeninfrastructuur, merken we momenteel een percentage van 75.8% bij de mannen. Vergeleken met de vrouwen is het percentage 10.8% hoger.

Figuur: Tevredenheid groen in functie van geslacht

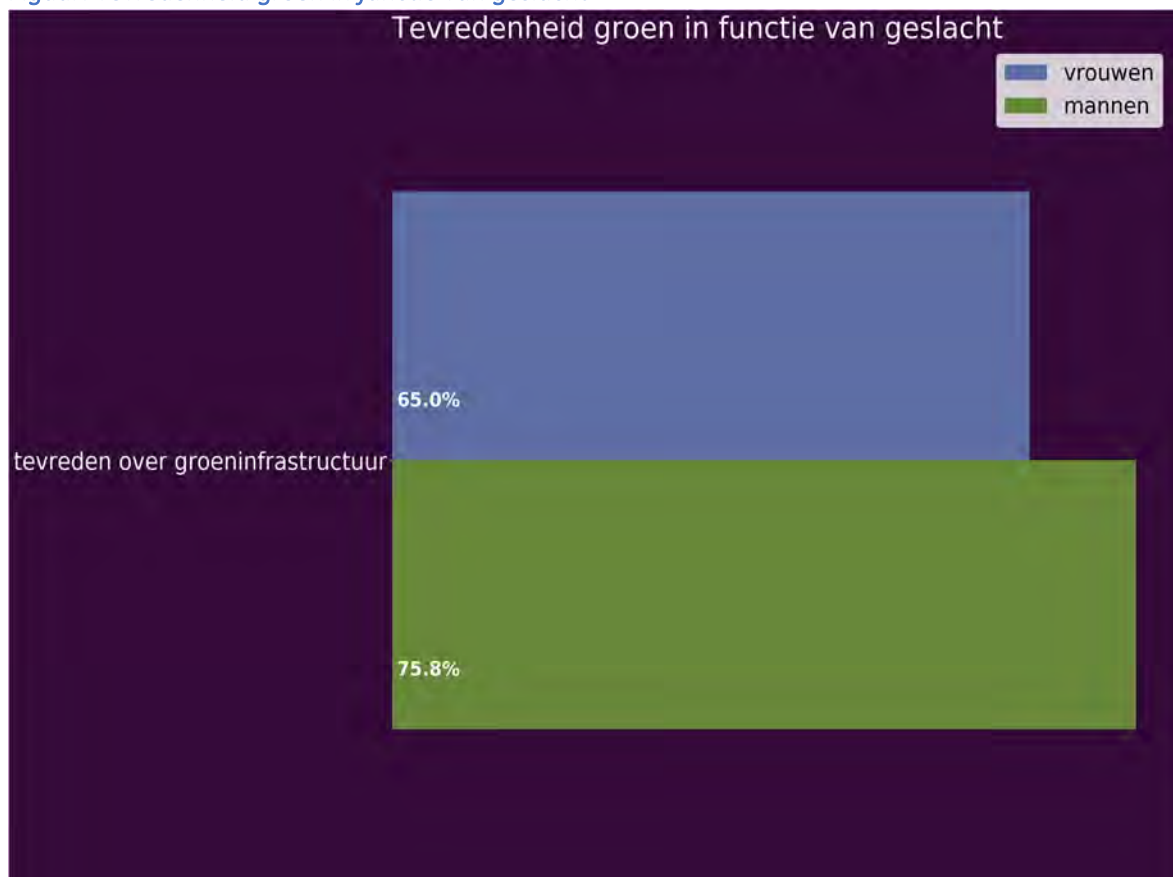

## Tevredenheid groen in functie van leeftijdsklasse

Tabel: Tevredenheid groen in functie van leeftijdsklasse

|                                   | 60-69j | 70-79j | 80+   |
|-----------------------------------|--------|--------|-------|
| tevreden over groeninfrastructuur | 68,6%  | 73,4%  | 71,1% |

Aangaande tevreden over groeninfrastructuur, zien we actueel een percentage van 68.6% bij de 60-69j. In vergelijking met de 70-79j is dit 4.8% lager. Het actuele percentage bij de 60-69j is 2.5% lager dan bij de 80+.

Figuur: Tevredenheid groen in functie van leeftijdsklasse

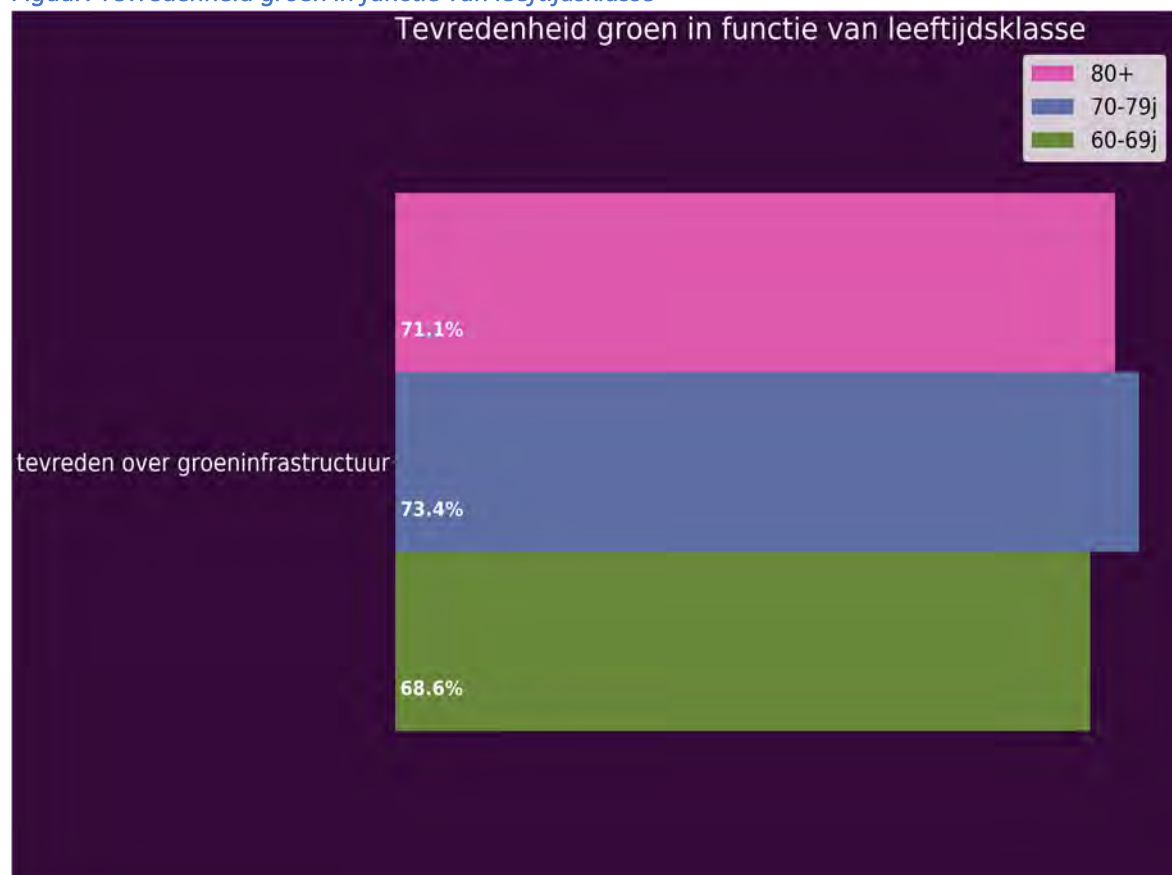

## Tevredenheid huisvuilophaling en containerpark

Hieronder geven we weer in welke mate ouderen tevreden zijn over de huisvuilophaling en de werking van het containerpark.

Tabel: Tevredenheid huisvuilophaling en containerpark

|  | Londerzeel_20 | Londerzeel_07 | Vlaams<br>Brabant | Vlaanderen |
|--|---------------|---------------|-------------------|------------|
| tevreden over huisvuilophaling               | 98,0%         | 95,4%         | 91,9%             | 94,5%      |
| tevreden over frequentie ophaling            | 98,6%         | 94,8%         | 90,5%             | 93,2%      |
| tevreden over kwaliteit huisvuilzakken       | 83,2%         | 69,9%         | 75,8%             | 82,0%      |
| tevreden over openingsuren containerpark     | 94,5%         | 89,0%         | 92,5%             | 93,3%      |
| tevreden over toegankelijkheid containerpark | 95,5%         | 92,4%         | 91,9%             | 93,0%      |
| tevreden over dienstverlening containerpark  | 95,7%         | 88,6%         | 90,3%             | 91,9%      |

Bekijken we het item tevreden over huisvuilophaling, ontdekken we momenteel een percentage van 98.0%. Ten aanzien van de vorige meting is dit percentage 2.6% hoger. Het percentage dat we in de huidige registratie gevonden hebben voor tevreden over huisvuilophaling is 6.1% hoger dan in Vlaams Brabant. Ten opzichte van Vlaanderen is het percentage in de huidige meting 3.5% hoger.

Bekijken we het item tevreden over frequentie ophaling, ontdekken we in de huidige meting een percentage van 98.6%. In vergelijking met de vorige keer dat de meting plaatsvond is dit percentage 3.7% hoger. Het actuele percentage voor tevreden over frequentie ophaling is 8.1% hoger dan in Vlaams Brabant. Ten aanzien van de resultaten van Vlaanderen is het actuele percentage 5.4% hoger.

Voor wat betreft tevreden over kwaliteit huisvuilzakken, merken we momenteel een percentage van 83.2%. In vergelijking met de vorige meting is dit percentage 13.3% hoger. Het huidige percentage voor tevreden over kwaliteit huisvuilzakken is 7.5% hoger dan in Vlaams Brabant. Vergeleken met Vlaanderen is het percentage 1.2% hoger.



Aangaande tevreden over openingsuren containerpark, zien we in de huidige meting een percentage van 94.5%. Ten aanzien van de vorige meting is dit percentage 5.5% hoger. Het percentage dat we in deze meting gevonden hebben voor tevreden over openingsuren containerpark is 2.0% hoger dan in Vlaams Brabant. Tegenover de resultaten in Vlaanderen is het actuele percentage 1.2% hoger.

Omtrent tevreden over toegankelijkheid containerpark, zien we actueel een percentage van 95.5%. Ten opzichte van de vorige meting is dit percentage 3.1% hoger. Het actuele percentage voor tevreden over toegankelijkheid containerpark is 3.6% hoger dan in Vlaams Brabant. Ten aanzien van de resultaten van Vlaanderen is het momentane percentage 2.5% hoger.

Bekijken we het item tevreden over dienstverlening containerpark, constateren we een percentage van 95.7%. Ten aanzien van de vorige meting is dit percentage 7.1% hoger. Het percentage dat we in de huidige registratie gevonden hebben voor tevreden over dienstverlening containerpark is 5.4% hoger dan in Vlaams Brabant. Ten aanzien van de resultaten van Vlaanderen is het actuele percentage 3.8% hoger.

*Figuur: Tevredenheid huisvuilophaling en containerpark*

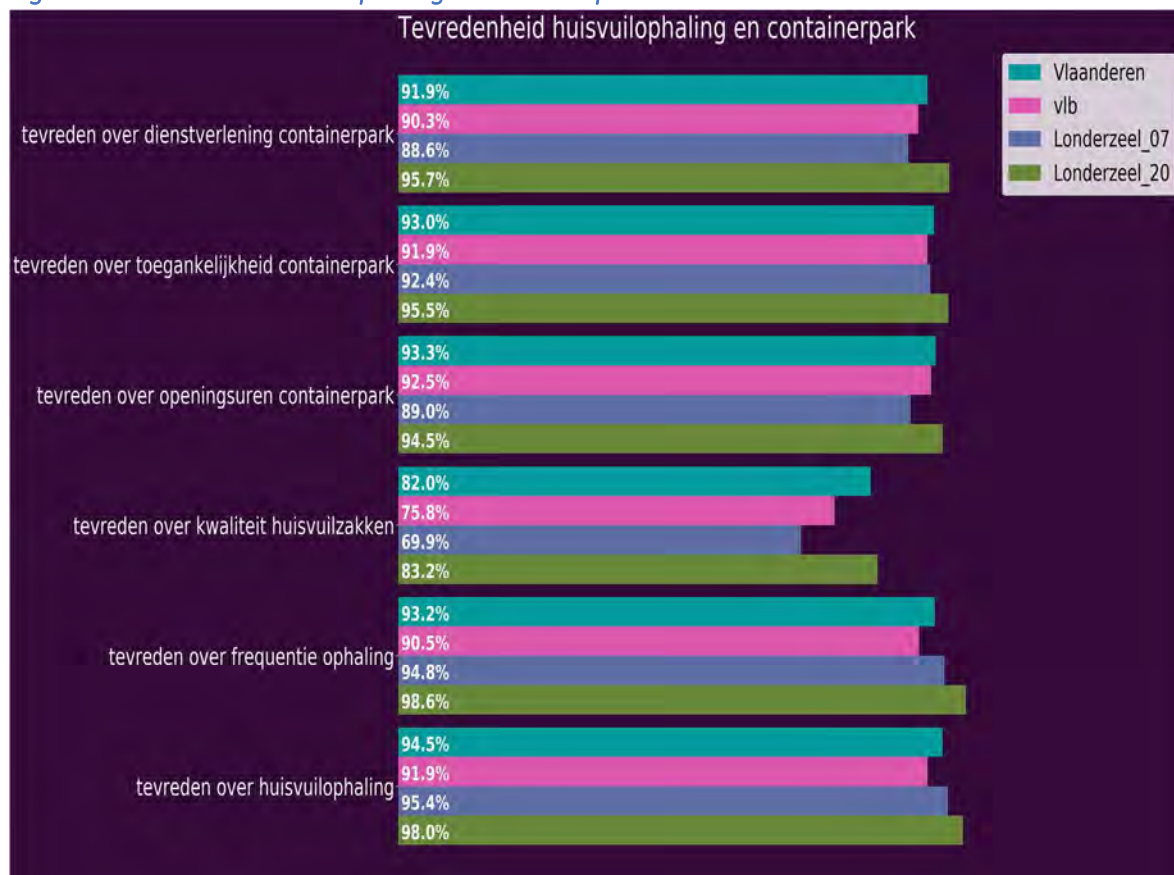

## Tevredenheid huisvuilverwerking en containerpark in functie van geslacht

Tabel: Tevredenheid huisvuilverwerking en containerpark in functie van geslacht

|  | mannen | vrouwen |
|--|--------|---------|
| tevreden over huisvuilophaling               | 98,8%  | 97,3%   |
| tevreden over frequentie ophaling            | 99,4%  | 97,8%   |
| tevreden over kwaliteit huisvuilzakken       | 87,1%  | 80,1%   |
| tevreden over openingsuren containerpark     | 95,2%  | 93,8%   |
| tevreden over toegankelijkheid containerpark | 94,6%  | 96,3%   |
| tevreden over dienstverlening containerpark  | 95,9%  | 95,4%   |

Omtrent tevreden over huisvuilophaling, observeren we op dit moment een percentage van 98.8% bij de mannen. In vergelijking met de vrouwen is dit 1.5% hoger. Met betrekking tot het item tevreden over frequentie ophaling, ontdekken we op dit moment een percentage van 99.4% bij de mannen. Ten opzichte van de vrouwen is het percentage 1.6% hoger. Aangaande tevreden over kwaliteit huisvuilzakken, registreren we momenteel een percentage van 87.1% bij de mannen. Vergeleken met de vrouwen is het percentage 7.0% hoger. Voor wat betreft tevreden over openingsuren containerpark, zien we op dit moment een percentage van 95.2% bij de mannen. Vergeleken met de vrouwen is dit 1.4% hoger. Bekijken we het item tevreden over toegankelijkheid containerpark, noteren we op dit moment een percentage van 94.6% bij de mannen. Ten opzichte van de vrouwen is dit 1.6% lager. Voor wat betreft tevreden over dienstverlening containerpark, ontdekken we actueel een percentage van 95.9% bij de mannen. Ten aanzien van de vrouwen is het percentage 0.5% hoger.

*Figuur: Tevredenheid huisvuilverwerking en containerpark in functie van geslacht*

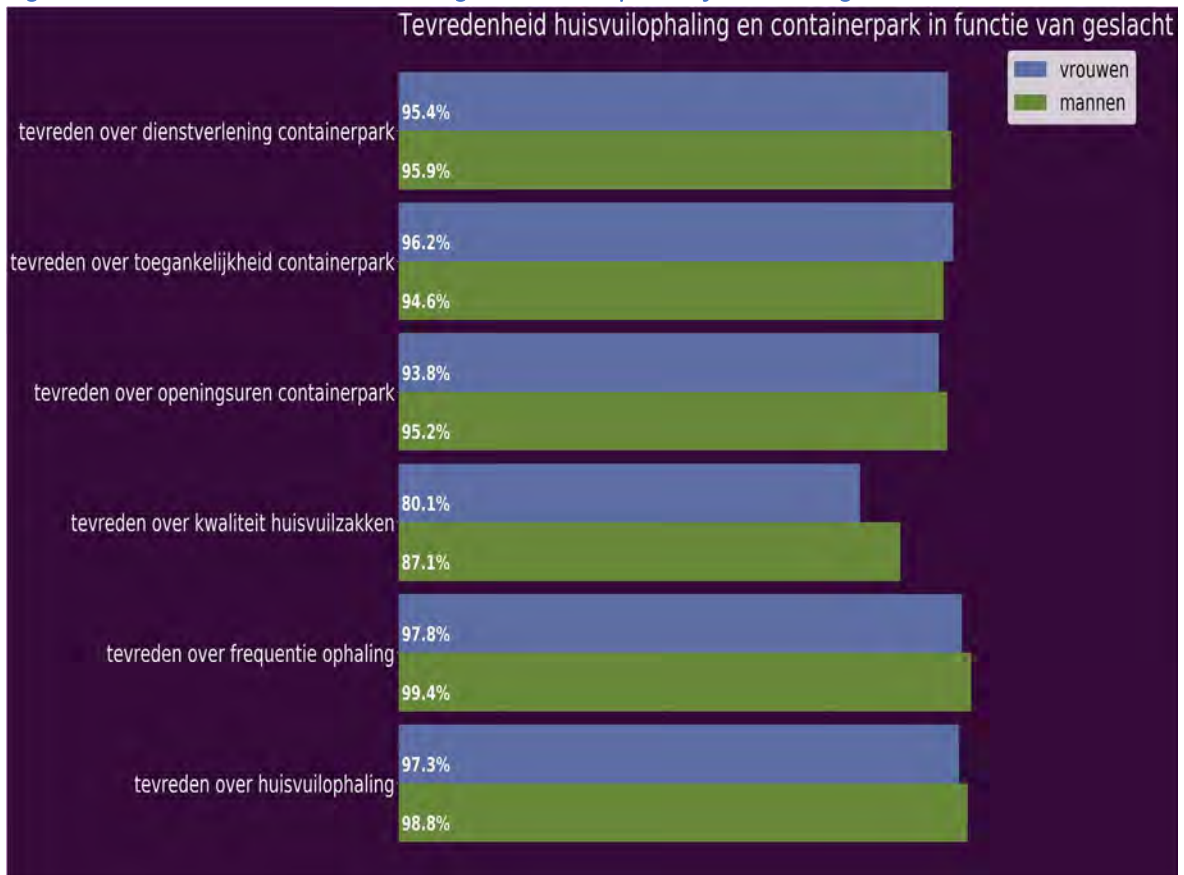

## Tevredenheid huisvuilverwerking en containerpark in functie van leeftijdsklasse

Tabel: Tevredenheid huisvuilverwerking en containerpark in functie van leeftijdsklasse

|  | 60-69j | 70-79j | 80+   |
|--|--------|--------|-------|
| tevreden over huisvuilophaling               | 98,1%  | 98,2%  | 97,4% |
| tevreden over frequentie ophaling            | 98,8%  | 98,2%  | 98,6% |
| tevreden over kwaliteit huisvuilzakken       | 80,2%  | 85,7%  | 88,2% |
| tevreden over openingsuren containerpark     | 93,4%  | 95,1%  | 96,1% |
| tevreden over toegankelijkheid containerpark | 95,4%  | 98,0%  | 90,4% |
| tevreden over dienstverlening containerpark  | 93,4%  | 99,0%  | 96,0% |

Inzake tevreden over huisvuilophaling, ontdekken we in de huidige meting een percentage van 98.1% bij de 60-69j. Tegenover de 70-79j is het percentage 0.1% lager. Het percentage dat we in deze meting gevonden hebben bij de 60-69j is 0.7% hoger dan bij de 80+. Voor wat betreft tevreden over frequentie ophaling, constateren we actueel een percentage van 98.8% bij de 60-69j. Ten opzichte van de 70-79j is het percentage 0.6% hoger. Het actuele percentage bij de 60-69j is 0.2% hoger dan bij de 80+. Aangaande tevreden over kwaliteit huisvuilzakken, observeren we op dit moment een percentage van 80.2% bij de 60-69j. In vergelijking met de 70-79j is dit percentage 5.5% lager. Het actuele percentage bij de 60-69j is 8.0% lager dan bij de 80+. Omtrent tevreden over openingsuren containerpark, zien we tegenwoordig een percentage van 93.4% bij de 60-69j. Ten opzichte van de 70-79j is het percentage 1.7% lager. Het percentage dat we in de huidige registratie gevonden hebben bij de 60-69j is 2.7% lager dan bij de 80+. Aangaande tevreden over toegankelijkheid containerpark, noteren we op dit moment een percentage van 95.4% bij de 60-69j. In vergelijking met de 70-79j is het percentage 2.6% lager. Het percentage uit deze meting bij de 60-69j is 5.0% hoger dan bij de 80+. Bekijken we het item tevreden over dienstverlening containerpark, observeren

we actueel een percentage van 93.4% bij de 60-69j. Ten opzichte van de 70-79j is het percentage 5.6% lager. Het actuele percentage bij de 60-69j is 2.6% lager dan bij de 80+.

*Figuur: Tevredenheid huisvuilverwerking en containerpark in functie van leeftijdsklasse*

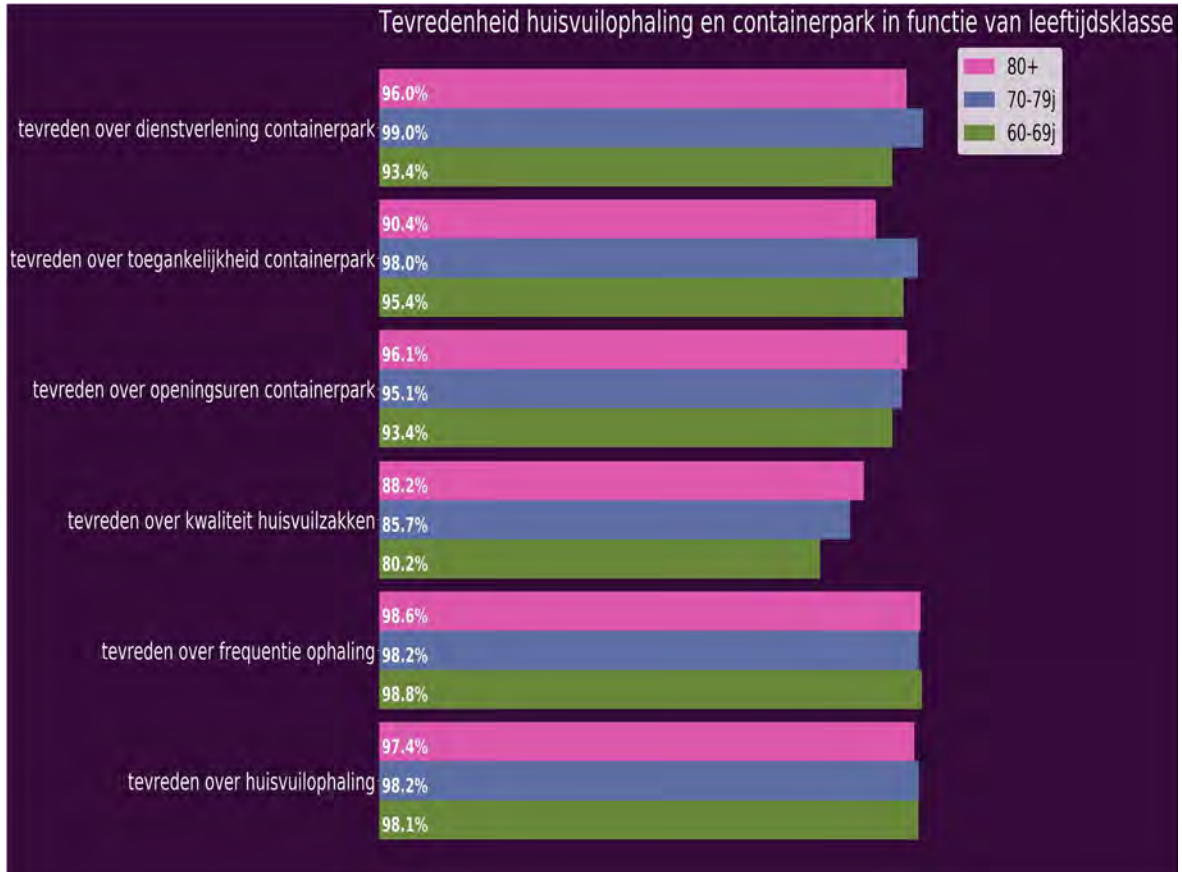

## Tevredenheid openbaarenaar vervoer in functie van geslacht

Tabel: Tevredenheid openbaar vervoer in functie van geslacht

|                                       | mannen | vrouwen |
|---------------------------------------|--------|---------|
| tevreden over aanbod openbaar vervoer | 77,4%  | 75,9%   |

Aangaande tevreden over aanbod openbaar vervoer, observeren we op dit moment een percentage van 77.4% bij de mannen. Ten aanzien van de vrouwen is het percentage 1.5% hoger.

Figuur: Tevredenheid openbaar vervoer in functie van geslacht



## Tevredenheid openbaar vervoer in functie van leeftijdsklasse

Tabel: Tevredenheid openbaar vervoer in functie van leeftijdsklasse

|                                       | 60-69j | 70-79j | 80+   |
|---------------------------------------|--------|--------|-------|
| tevreden over aanbod openbaar vervoer | 77,1%  | 80,2%  | 68,1% |

Omtrent tevreden over aanbod openbaar vervoer, noteren we op dit moment een percentage van 77.1% bij de 60-69j. In vergelijking met de 70-79j is dit 3.2% lager. Het actuele percentage bij de 60-69j is 9.0% hoger dan bij de 80+.

Figuur: Tevredenheid openbaar vervoer in functie van leeftijdsklasse



## Tevredenheid over politie

Hieronder gaan we na in welke mate men tevreden is over de politie.

Tabel: Tevredenheid over politie

|   | Londerzeel_20 | Londerzeel_07 | Vlaams<br>Brabant | Vlaanderen |
|---|---------------|---------------|-------------------|------------|
| tevreden over dienstverlening politie         | 88,1%         | 90,2%         | 87,8%             | 88,4%      |
| tevreden over zichtbaarheid politie op straat | 75,8%         | 68,9%         | 66,8%             | 68,2%      |

Bekijken we het item tevreden over dienstverlening politie, noteren we momenteel een percentage van 88.1%. In vergelijking met de vorige keer dat de meting plaatsvond is dit percentage 2.1% lager. Het percentage voor tevreden over dienstverlening politie is 0.2% hoger dan in Vlaams Brabant. Ten opzichte van Vlaanderen is het actuele percentage 0.3% lager.

Aangaande tevreden over zichtbaarheid politie op straat, zien we momenteel een percentage van 75.8%. In vergelijking met de vorige keer dat de meting plaatsvond is dit percentage 6.9% hoger. Het percentage dat we in deze meting gevonden hebben voor tevreden over tevreden over zichtbaarheid politie op straat is 9.0% hoger dan in Vlaams Brabant. Vergeleken met Vlaanderen is het percentage in de huidige meting 7.6% hoger.



Figuur: Tevredenheid over politie



## Tevredenheid politie in functie van geslacht

Tabel: Tevredenheid politie in functie van geslacht

|   | mannen | vrouwen |
|---|--------|---------|
| tevreden over dienstverlening politie         | 84,5%  | 91,3%   |
| tevreden over zichtbaarheid politie op straat | 74,3%  | 76,8%   |

Met betrekking tot tevreden over dienstverlening politie, zien we momenteel een percentage van 84.5% bij de mannen. Vergelijken met de vrouwen is dit 6.7% lager. Inzake tevreden over zichtbaarheid politie op straat, registreren we tegenwoordig een percentage van 74.3% bij de mannen. Ten aanzien van de vrouwen is dit percentage 2.5% lager.

Figuur: Tevredenheid politie in functie van geslacht

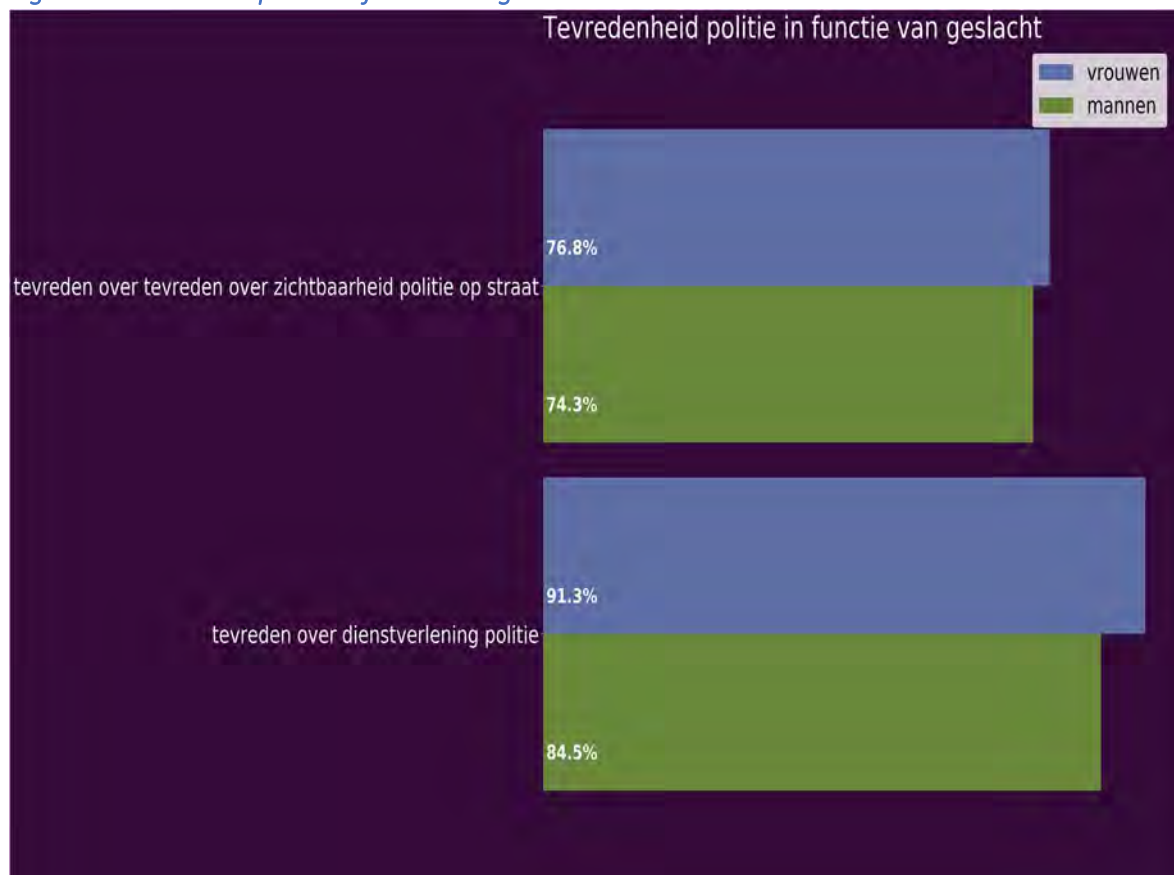

## Tevredenheid politie in functie van leeftijdsklasse

Tabel: Tevredenheid politie in functie van leeftijdsklasse

|   | 60-69j | 70-79j | 80+   |
|---|--------|--------|-------|
| tevreden over dienstverlening politie                       | 84,3%  | 94,2%  | 85,2% |
| tevreden over tevreden over zichtbaarheid politie op straat | 75,5%  | 76,3%  | 75,5% |

Aangaande tevreden over dienstverlening politie, observeren we momenteel een percentage van 84.3% bij de 60-69j. In vergelijking met de 70-79j is dit percentage 9.9% lager. Het percentage bij 60-69j is 0.9% lager dan bij de 80+. Met betrekking tot het item tevreden over zichtbaarheid politie op straat, registreren we tegenwoordig een percentage van 75.5% bij de 60-69j. Tegenover de 70-79j is dit 0.7% lager. Het actuele percentage bij de 60-69j is 0.1% hoger dan bij de 80+.

*Figuur: Tevredenheid politie in functie van leeftijdsklasse*

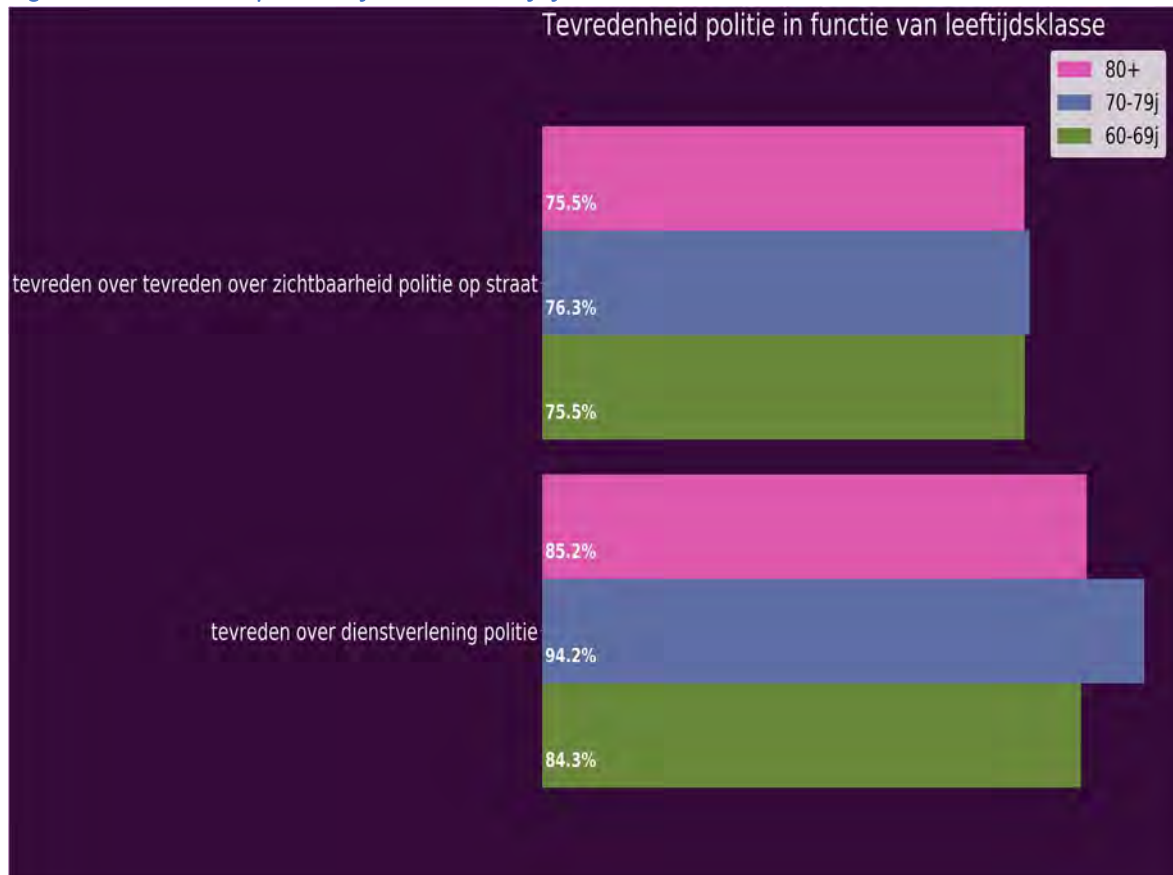

## Tevredenheid sportvoorzieningen

De mate waarin ouderen tevreden zijn over de sportvoorzieningen in de gemeente, is af te leiden uit volgende analyses.

Tabel: Tevredenheid sportvoorzieningen

|  | Londerzeel_20 | Londerzeel_07 | Vlaams<br>Brabant | Vlaanderen |
|--|---------------|---------------|-------------------|------------|
| tevreden over sport en<br>recreatie senioren | 83,0%         | 84,4%         | 79,0%             | 85,4%      |

Voor wat betreft tevreden over sport en recreatie senioren, merken we op dit moment een percentage van 83.0%. Ten opzichte van de vorige meting is dit percentage 1.4% lager. Het actuele percentage voor tevreden over sport en recreatie senioren is 4.0% hoger dan in Vlaams Brabant. Vergeleken met Vlaanderen is het actuele percentage 2.4% lager.

Figuur: Tevredenheid sportvoorzieningen

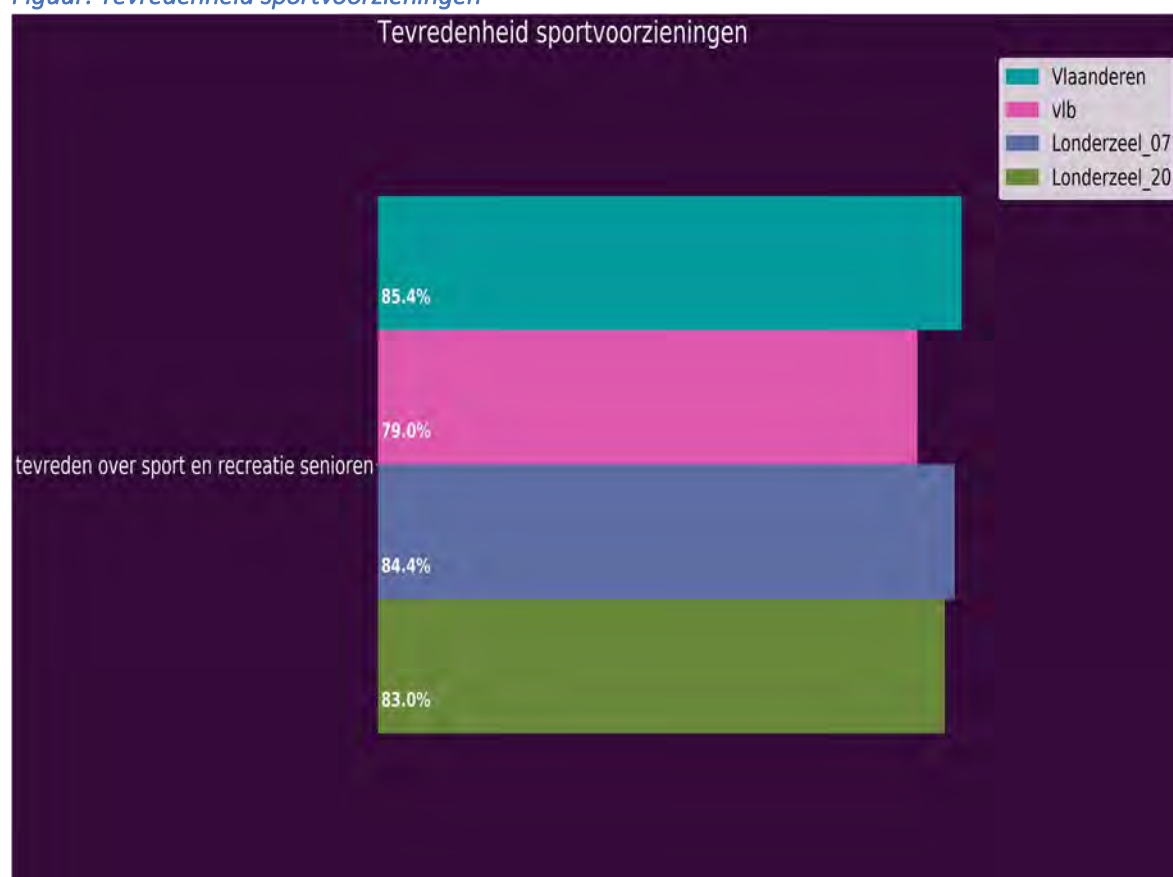

## Tevredenheid sportvoorzieningen in functie van geslacht

Tabel: Tevredenheid sportvoorzieningen in functie van geslacht

|   | mannen | vrouwen |
|---|--------|---------|
| tevreden over sport en recreatie senioren | 82,6%  | 83,1%   |

Met betrekking tot tevreden over sport en recreatie senioren, observeren we in de huidige meting een percentage van 82.6% bij de mannen. In vergelijking met de vrouwen is dit 0.5% lager.

Figuur: Tevredenheid sportvoorzieningen in functie van geslacht

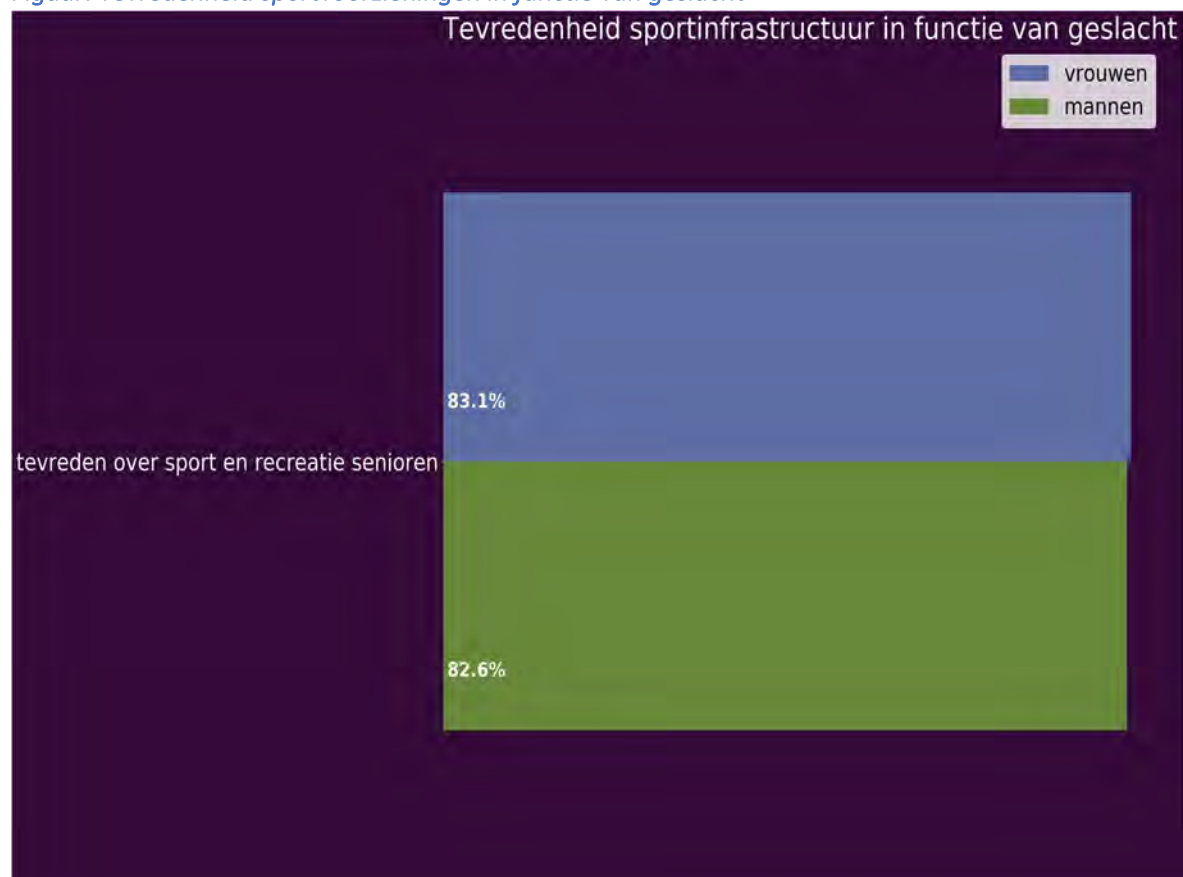

## Tevredenheid sportvoorzieningen in functie van leeftijdsklasse

Tabel: Tevredenheid sportvoorzieningen in functie van leeftijdsklasse

|   | 60-69j | 70-79j | 80+   |
|---|--------|--------|-------|
| tevreden over sport en recreatie senioren | 85,0%  | 81,4%  | 78,3% |

Voor wat betreft tevreden over sport en recreatie senioren, constateren we in de huidige meting een percentage van 85.0% bij de 60-69j. In vergelijking met de 70-79j is dit 3.6% hoger. Het percentage dat we in deze meting gevonden hebben bij de 60-69j is 6.7% hoger dan bij de 80+.

Figuur: Tevredenheid sportvoorzieningen in functie van leeftijdsklasse

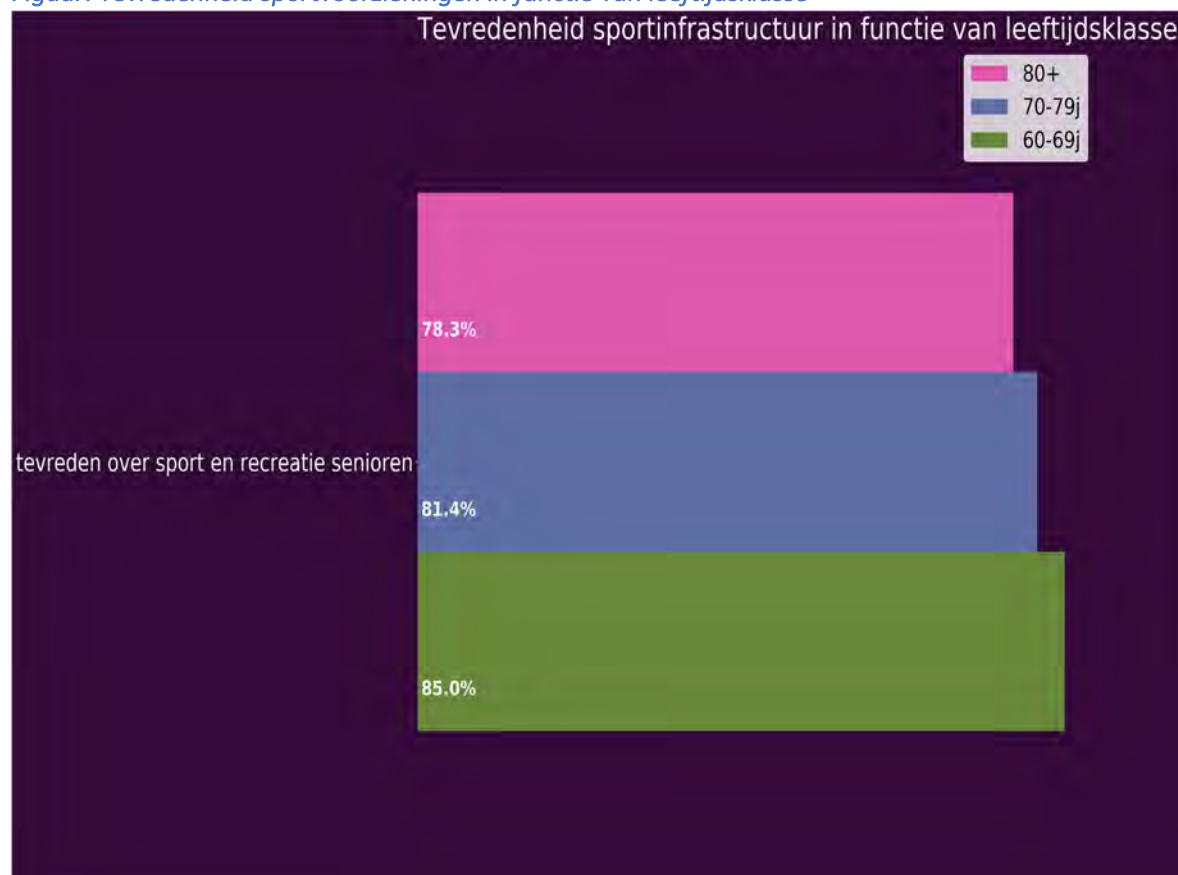

## Tevredenheid mbt culturele voorzieningen

Onderstaande analyses tonen de ouderen hun tevredenheid over de culturele voorzieningen in de gemeente.

Tabel: Tevredenheid mbt culturele voorzieningen

|   | Londerzeel_20 | Londerzeel_07 | Vlaams<br>Brabant | Vlaanderen |
|---|---------------|---------------|-------------------|------------|
| tevreden over cultuurbeleid                           | 87,2%         | 90,4%         | 90,9%             | 92,4%      |
| tevreden over<br>toegankelijkheid bibliotheek         | 94,0%         | 96,6%         | 95,3%             | 96,1%      |
| tevreden over aanbod in de<br>bibliotheek             | 95,3%         | 95,8%         | 95,3%             | 96,2%      |
| tevreden over<br>dienstverlening in de<br>bibliotheek | 98,6%         | 96,4%         | 95,9%             | 96,7%      |

Bekijken we het item tevreden over cultuurbeleid, zien we in de huidige meting een percentage van 87.2%. Ten aanzien van de vorige meting is dit percentage 3.2% lager. Het percentage dat we in de huidige registratie gevonden hebben voor tevreden over cultuurbeleid is 3.8% lager dan in Vlaams Brabant. Ten opzichte van Vlaanderen is het huidige percentage 5.2% lager.

Aangaande tevreden over toegankelijkheid bibliotheek, registreren we een percentage van 94.0%. In vergelijking met de vorige meting is dit percentage 2.7% lager. Het actuele percentage in deze meting voor tevreden over toegankelijkheid bibliotheek is 1.3% lager dan in Vlaams Brabant. Vergeleken met Vlaanderen is het percentage 2.1% lager.

Met betrekking tot het item tevreden over aanbod in de bibliotheek, registreren we tegenwoordig een percentage van 95.3%. In vergelijking met de vorige keer dat de meting plaatsvond is dit percentage 0.6% lager. Het huidige percentage voor tevreden over aanbod in de bibliotheek is gelijk dan in Vlaams Brabant. Tegenover de resultaten in Vlaanderen is het percentage in de huidige meting 1.0% lager.

Met betrekking tot het item tevreden over dienstverlening, in de bibliotheek noteren we momenteel een percentage van 98.6%. Ten opzichte van de vorige meting is dit percentage 2.2% hoger. Het percentage dat we in de huidige registratie gevonden hebben voor tevreden over dienstverlening in de bibliotheek is 2.7% hoger dan in Vlaams Brabant. Tegenover de resultaten in Vlaanderen is het actuele percentage 1.9% hoger.



Figuur: Tevredenheid mbt culturele voorzieningen

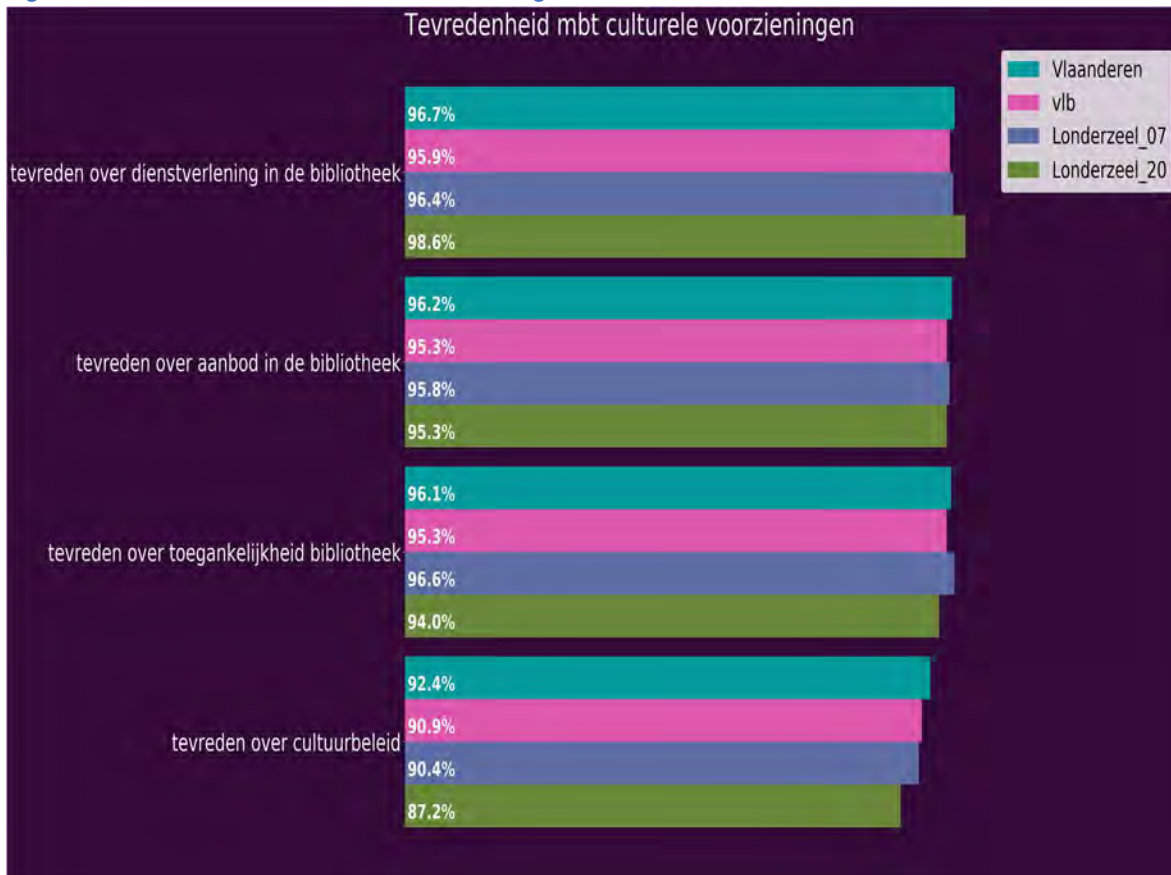

## Tevredenheid cultuur in functie van geslacht

Tabel: Tevredenheid cultuur in functie van geslacht

|   | mannen | vrouwen |
|---|--------|---------|
| tevreden over cultuurbeleid                     | 87,6%  | 86,7%   |
| tevreden over toegankelijkheid bibliotheek      | 94,7%  | 93,4%   |
| tevreden over aanbod in de bibliotheek          | 96,9%  | 94,0%   |
| tevreden over dienstverlening in de bibliotheek | 98,4%  | 98,7%   |

Bekijken we het item tevreden over cultuurbeleid, zien we actueel een percentage van 87.6% bij de mannen. Tegenover de vrouwen is dit 0.9% hoger. Aangaande tevreden over toegankelijkheid bibliotheek, observeren we actueel een percentage van 94.7% bij de mannen. In vergelijking met de vrouwen is dit 1.3% hoger. Inzake tevreden over aanbod in de bibliotheek, observeren we in de huidige meting een percentage van 96.9% bij de mannen. Vergeleken met de vrouwen is dit percentage 2.9% hoger. Inzake tevreden over dienstverlening in de bibliotheek, noteren we tegenwoordig een percentage van 98.4% bij de mannen. Tegenover de vrouwen is dit 0.3% lager.

*Figuur: Tevredenheid cultuur in functie van geslacht*



## Tevredenheid cultuur in functie van leeftijdsklasse

Tabel: Tevredenheid cultuur in functie van leeftijdsklasse

|   | 60-69j | 70-79j | 80+   |
|---|--------|--------|-------|
| tevreden over cultuurbeleid                           | 83,3%  | 89,8%  | 93,5% |
| tevreden over<br>toegankelijkheid bibliotheek         | 95,2%  | 96,3%  | 85,2% |
| tevreden over aanbod in de<br>bibliotheek             | 94,4%  | 98,0%  | 91,7% |
| tevreden over<br>dienstverlening in de<br>bibliotheek | 98,6%  | 100,0% | 96,0% |

Omtrent tevreden over cultuurbeleid, zien we tegenwoordig een percentage van 83.3% bij de 60-69j. Ten opzichte van de 70-79j is het percentage 6.5% lager. Het percentage uit deze meting bij de 60-69j is 10.2% lager dan bij de 80+. Omtrent tevreden over toegankelijkheid bibliotheek, noteren we momenteel een percentage van 95.2% bij de 60-69j. Tegenover de 70-79j is dit 1.1% lager. Het percentage dat we in de huidige registratie gevonden hebben bij de 60-69j is 10.0% hoger dan bij de 80+. Voor wat betreft tevreden over aanbod in de bibliotheek, zien we actueel een percentage van 94.4% bij de 60-69j. In vergelijking met de 70-79j is dit 3.6% lager. Het huidige percentage bij 60-69j is 2.8% hoger dan bij de 80+. Voor wat betreft tevreden over dienstverlening in de bibliotheek, registreren we momenteel een percentage van 98.6% bij de 60-69j. Vergeleken met de 70-79j is dit 1.4% lager. Het actuele percentage bij de 60-69j is 2.6% hoger dan bij de 80+.

*Figuur: Tevredenheid cultuur in functie van leeftijdsklasse*

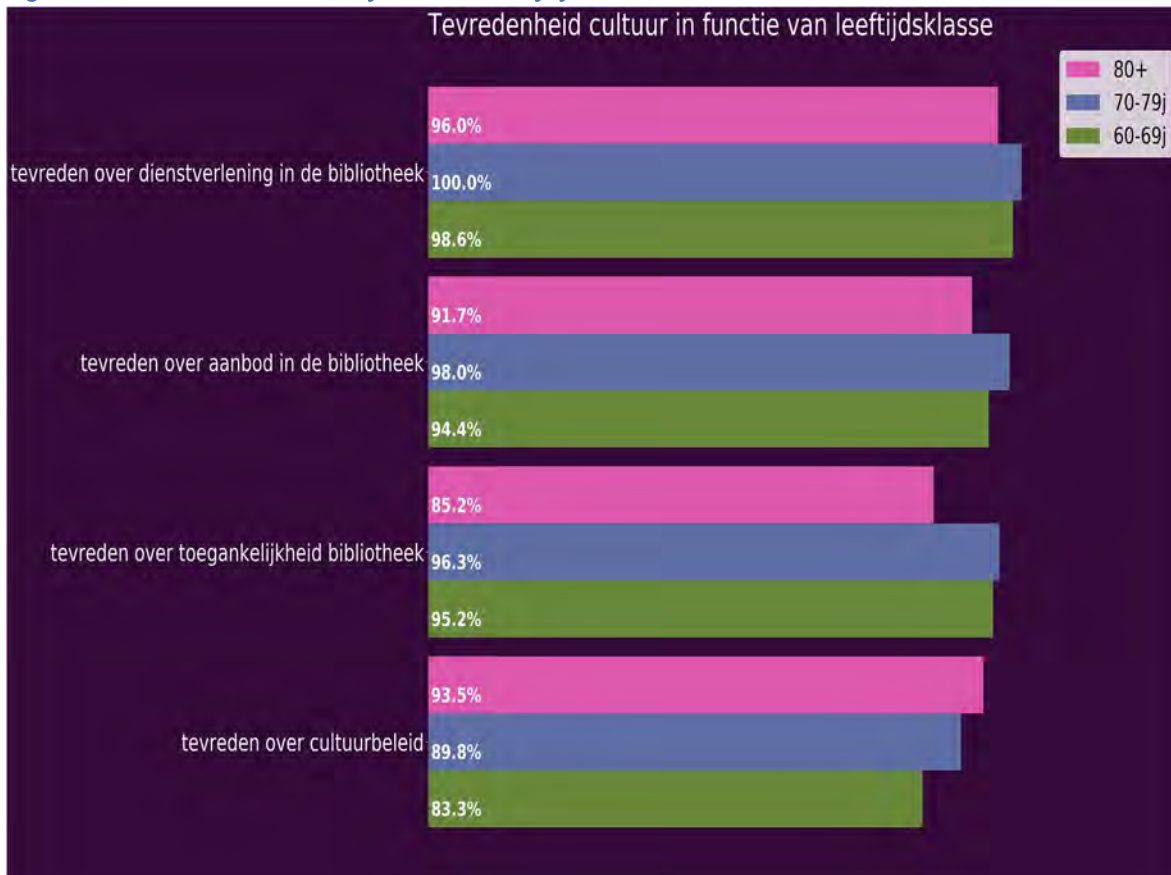

## Tevredenheid ter beschikking stellen lokalen

Sommige ouderen maken al eens gebruik van lokalen die ter beschikking gesteld worden door de gemeente. Onderstaande analyses evalueren de tevredenheid hierover.

Tabel: Tevredenheid ter beschikking stellen lokalen

|  | Londerzeel_20 | Londerzeel_07 | Vlaams<br>Brabant | Vlaanderen |
|--|---------------|---------------|-------------------|------------|
| tevreden over ter<br>beschikking stellen lokalen | 82,0%         | 76,0%         | 81,0%             | 83,9%      |
| tevreden over huurprijs<br>lokalen               | 78,7%         | 71,8%         | 72,0%             | 74,3%      |

Inzake tevreden over ter beschikking stellen lokalen, noteren we momenteel een percentage van 82.0%. In vergelijking met de vorige meting is dit percentage 6.0% hoger. Het huidige percentage voor tevreden over ter beschikking stellen lokalen is 1.0% hoger dan in Vlaams Brabant. Ten opzichte van Vlaanderen is het huidige percentage 1.8% lager.

Voor wat betreft tevreden over huurprijs lokalen, noteren we actueel een percentage van 78.7%. Ten opzichte van de vorige keer dat de meting plaatsvond is dit percentage 6.9% hoger. Het huidige percentage voor tevreden over huurprijs lokalen is 6.7% hoger dan in Vlaams Brabant. Tegenover de resultaten in Vlaanderen is het percentage 4.4% hoger.

*Figuur: Tevredenheid ter beschikking stellen lokalen*



## Tevredenheid ter beschikking gestelde lokalen in functie van geslacht

Tabel: Tevredenheid ter beschikking gestelde lokalen in functie van geslacht

|   | mannen | vrouwen |
|---|--------|---------|
| tevreden over ter beschikking stellen lokalen | 85,7%  | 78,7%   |
| tevreden over huurprijs lokalen               | 86,2%  | 71,9%   |

Bekijken we het item tevreden over ter beschikking stellen lokalen, ontdekken we in de huidige meting een percentage van 85.7% bij de mannen. Vergeleken met de vrouwen is het percentage 7.0% hoger. Inzake tevreden over huurprijs lokalen, noteren we op dit moment een percentage van 86.2% bij de mannen. Tegenover de vrouwen is dit 14.3% hoger.

Figuur: Tevredenheid ter beschikking gestelde lokalen in functie van geslacht

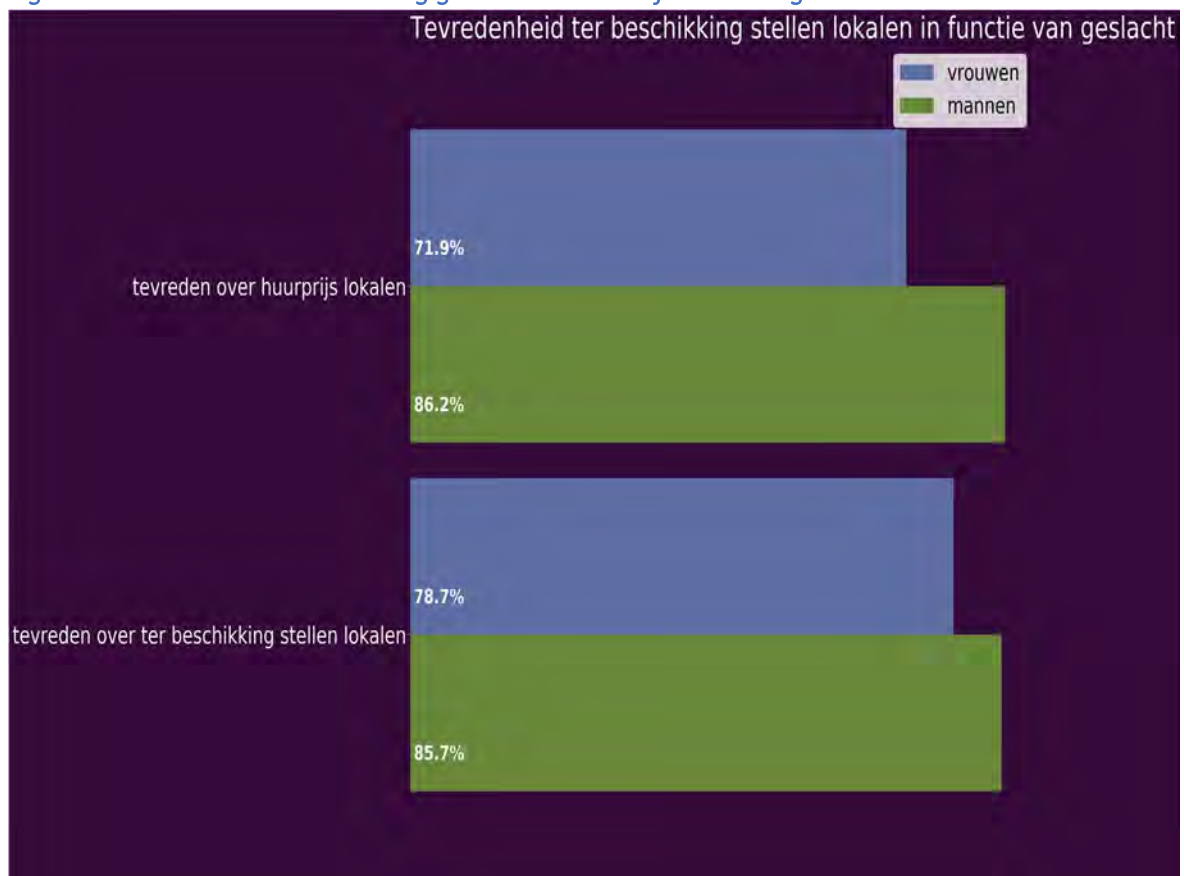



## Tevredenheid ter beschikking gestelde lokalen in functie van leeftijdsklasse

Tabel: Tevredenheid ter beschikking gestelde lokalen in functie van leeftijdsklasse

|   | 60-69j | 70-79j | 80+   |
|---|--------|--------|-------|
| tevreden over ter beschikking stellen lokalen | 80,0%  | 84,8%  | 81,3% |
| tevreden over huurprijs lokalen               | 80,0%  | 80,0%  | 72,7% |

Aangaande tevreden over ter beschikking stellen, lokalen observeren we in de huidige meting een percentage van 80.0% bij de 60-69j. Ten aanzien van de 70-79j is dit 4.8% lager. Het percentage dat we in de huidige registratie gevonden hebben bij de 60-69j is 1.2% lager dan bij de 80+. Met betrekking tot het item tevreden over huurprijs lokalen, merken we momenteel een percentage van 80.0% bij de 60-69j. Vergeleken met de 70-79j is dit gelijk. Het percentage bij 60-69j is 7.3% hoger dan bij de 80+.

Figuur: Tevredenheid ter beschikking gestelde lokalen in functie van leeftijdsklasse

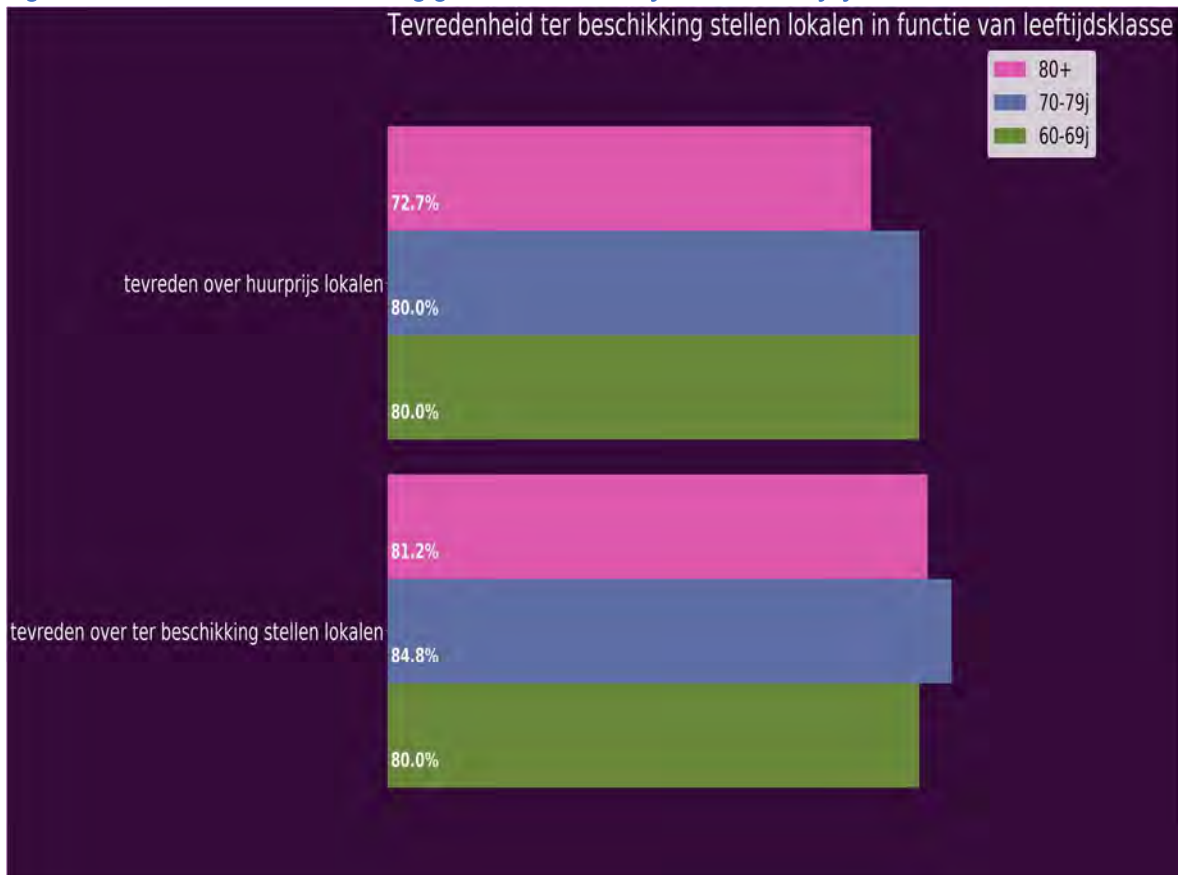

## Tevredenheid verkeers- en parkeerbeleid

Hieronder gaan we na in welke mate ouderen tevreden zijn over het verkeers- en parkeerbeleid in de gemeente.

Tabel: Tevredenheid verkeers- en parkeerbeleid

|   | Londerzeel_20 | Londerzeel_07 | Vlaams<br>Brabant | Vlaanderen |
|---|---------------|---------------|-------------------|------------|
| tevreden over verkeersveiligheidsbeleid | 60,1%         | 58,5%         | 63,7%             | 68,5%      |
| tevreden over parkeerbeleid             | 55,3%         |               |                   | 64,3%      |

Met betrekking tot het item tevreden over verkeersveiligheidsbeleid, noteren we in de huidige meting een percentage van 60.1%. Vergeleken met de vorige meting is dit percentage 1.5% hoger. Het percentage dat we in de huidige registratie gevonden hebben voor tevreden over verkeersveiligheidsbeleid is 3.6% lager dan in Vlaams Brabant. Ten opzichte van Vlaanderen is het actuele percentage 8.4% lager.

Bekijken we het item tevreden over parkeerbeleid, noteren we tegenwoordig een percentage van 55.3%. Ten opzichte van Vlaanderen is het percentage in de huidige meting 9.0% lager.

Figuur: Tevredenheid verkeers- en parkeerbeleid

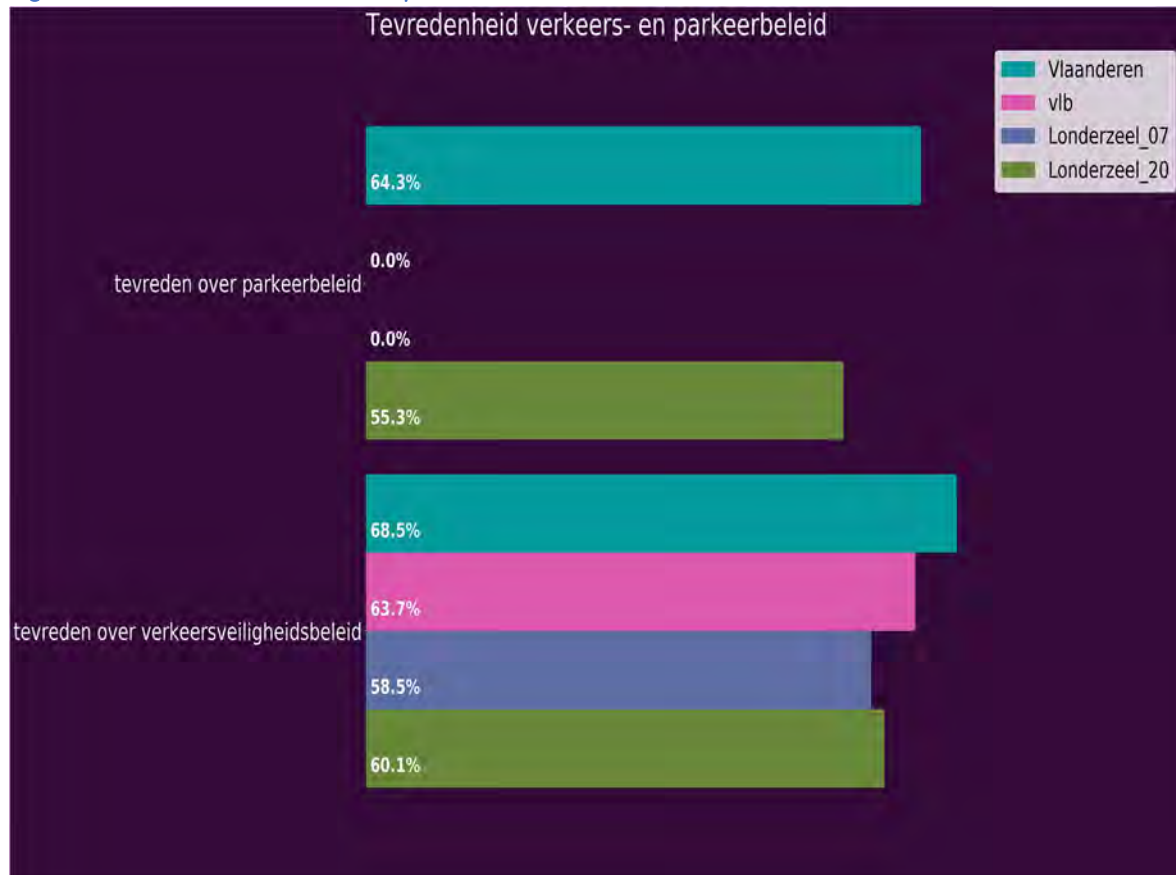

## Tevredenheid verkeer- en parkeerbeleid in functie van geslacht

Tabel: Tevredenheid verkeer- en parkeerbeleid in functie van geslacht

|   | mannen | vrouwen |
|---|--------|---------|
| tevreden over verkeersveiligheidsbeleid | 64,5%  | 56,6%   |
| tevreden over parkeerbeleid             | 61,1%  | 49,7%   |

Omtrent tevreden over verkeersveiligheidsbeleid, ontdekken we tegenwoordig een percentage van 64.5% bij de mannen. Vergelijken met de vrouwen is dit 7.9% hoger. Voor wat betreft tevreden over parkeerbeleid, observeren we momenteel een percentage van 61.1% bij de mannen. In vergelijking met de vrouwen is dit 11.4% hoger.

Figuur: Tevredenheid verkeer- en parkeerbeleid in functie van geslacht

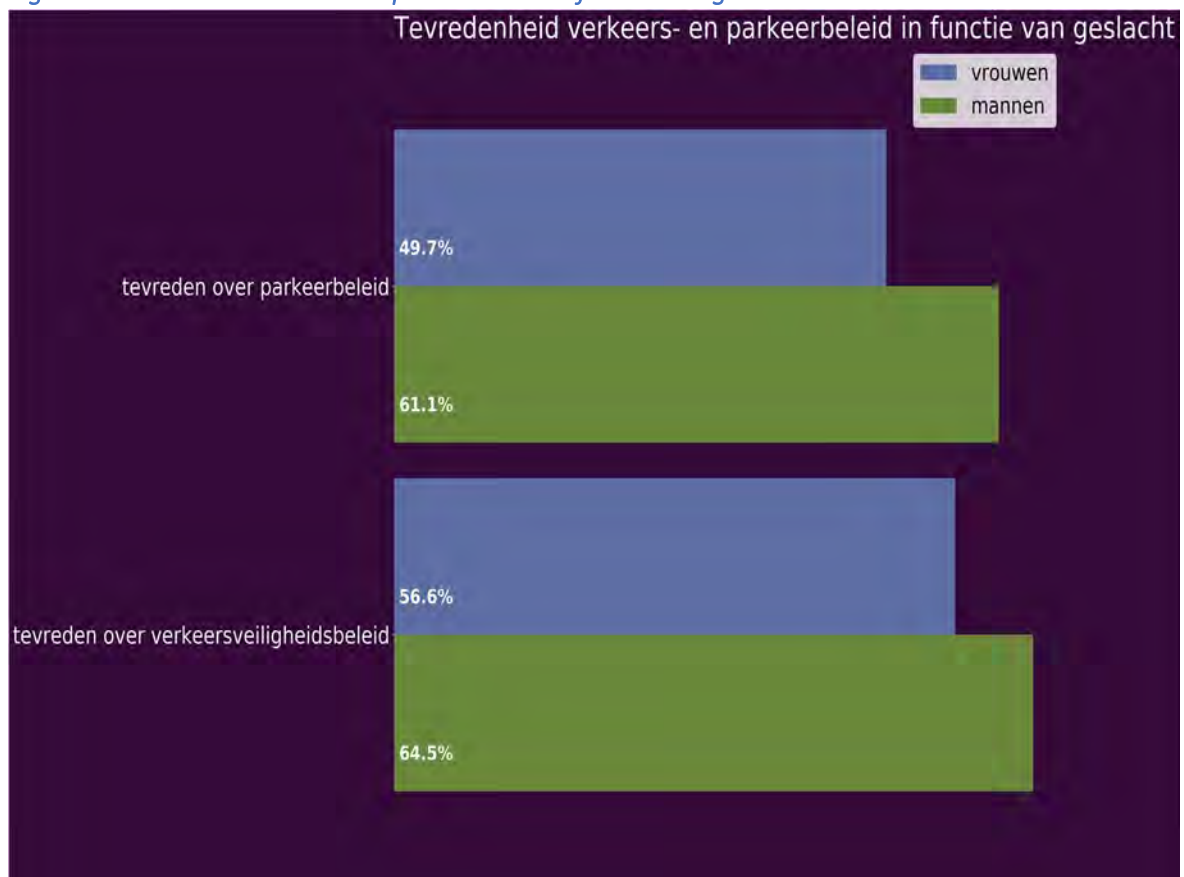

## Tevredenheid verkeer- en parkeerbeleid in functie van leeftijdsklasse

Tabel: Tevredenheid verkeer- en parkeerbeleid in functie van leeftijdsklasse

|   | 60-69j | 70-79j | 80+   |
|---|--------|--------|-------|
| tevreden over verkeersveiligheidsbeleid | 59,4%  | 61,7%  | 61,4% |
| tevreden over parkeerbeleid             | 55,4%  | 53,5%  | 57,1% |

Inzake tevreden over verkeersveiligheidsbeleid, observeren we tegenwoordig een percentage van 59.4% bij de 60-69j. Ten aanzien van de 70-79j is het percentage 2.3% lager. Het percentage dat we in deze meting gevonden hebben bij de 60-69j is 2.0% lager dan bij de 80+. Omtrent tevreden over parkeerbeleid, ontdekken we op dit moment een percentage van 55.4% bij de 60-69j. Vergeleken met de 70-79j is dit percentage 1.9% hoger. Het percentage bij 60-69j is 1.7% lager dan bij de 80+.

Figuur: Tevredenheid verkeer- en parkeerbeleid in functie van leeftijdsklasse

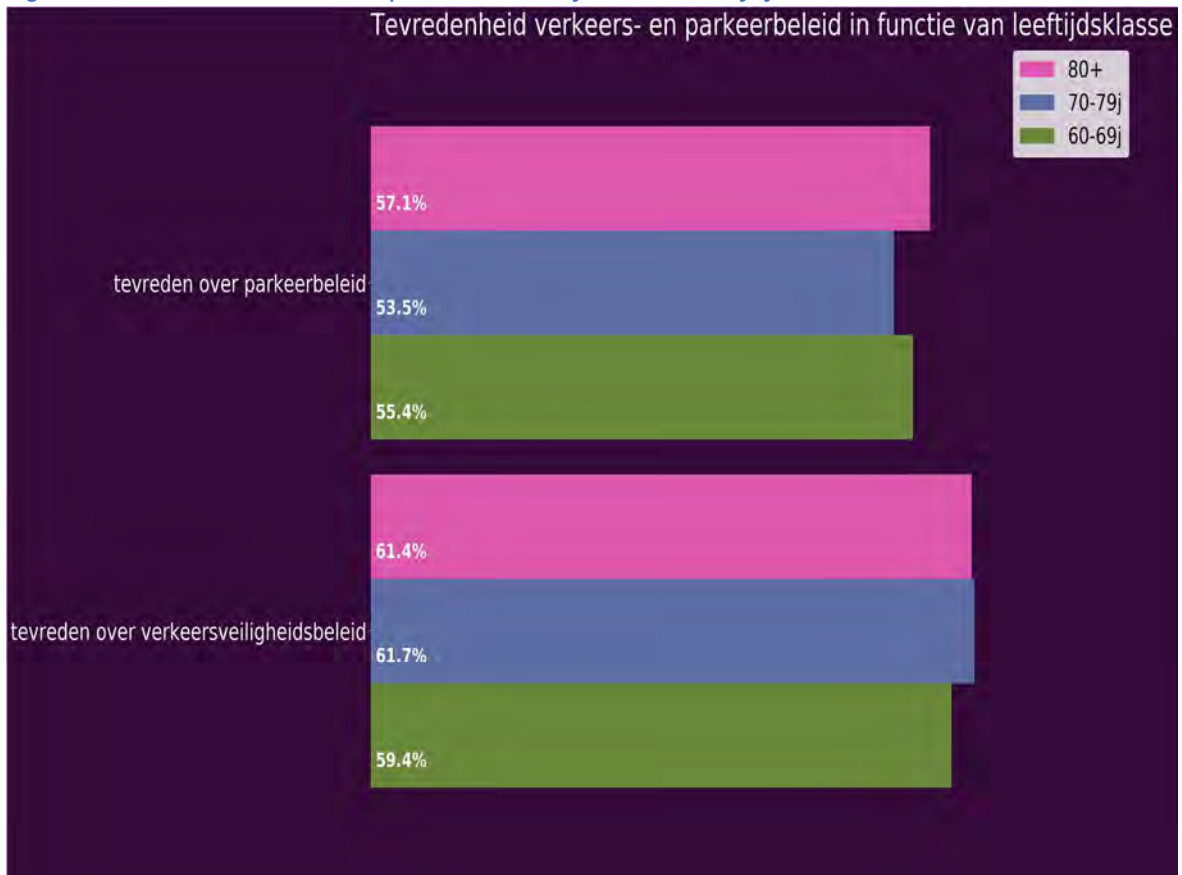

## Tevredenheid over voetpaden

De staat van de voetpaden is belangrijk voor thuiswonende ouderen. In de volgende analyses gaan we na in welke mate ze tevreden zijn over de staat van de voetpaden.

Tabel: Tevredenheid over voetpaden

|                               | Londerzeel_20 | Londerzeel_07 | Vlaams Brabant | Vlaanderen |
|-------------------------------|---------------|---------------|----------------|------------|
| tevreden over staat voetpaden | 29,9%         | 40,5%         | 41,2%          | 48,7%      |

Omtrent tevreden over staat voetpaden, registreren we tegenwoordig een percentage van 29.9%. Ten aanzien van de vorige meting is dit percentage 10.5% lager. Het percentage uit deze meting voor tevreden over staat voetpaden is 11.3% lager dan in Vlaams Brabant. Vergeleken met de cijfers uit Vlaanderen is het huidige percentage 18.8% lager.

Figuur: Tevredenheid over voetpaden

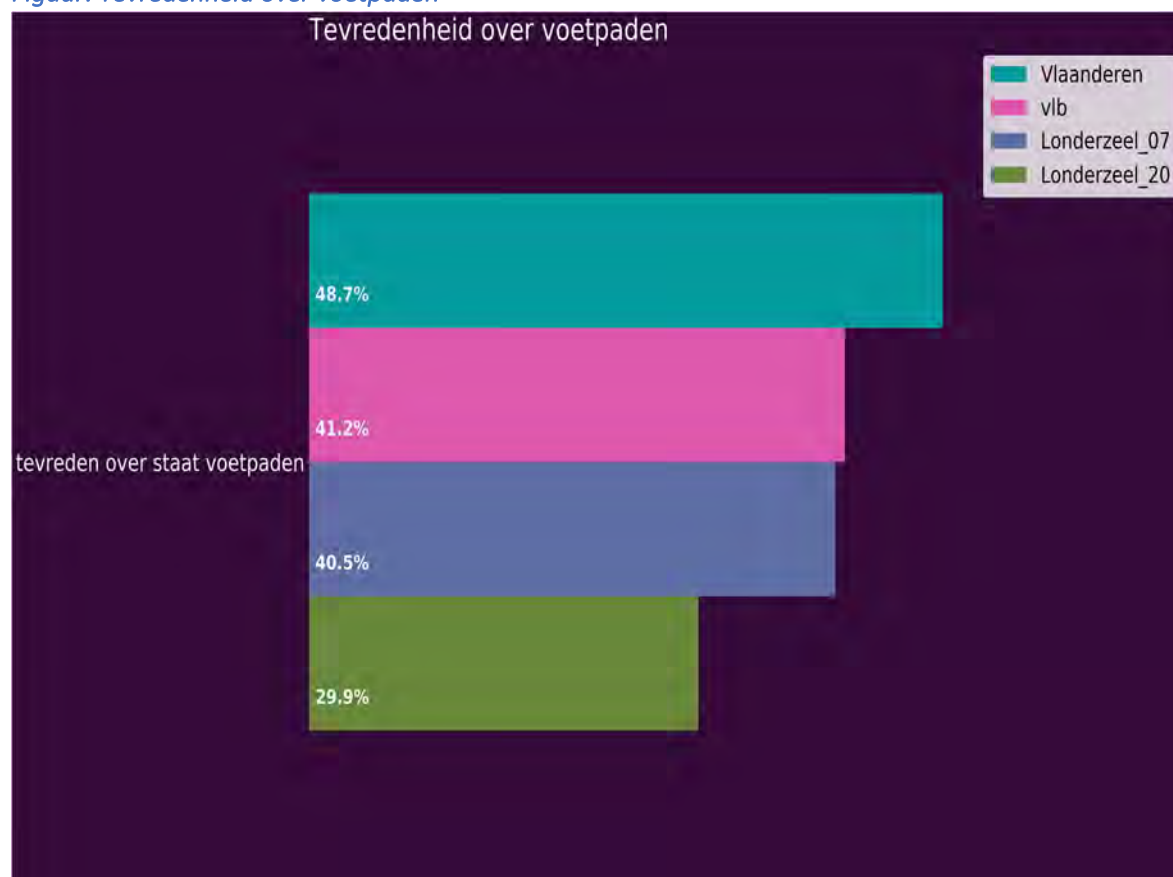



## Tevredenheid voetpaden in functie van geslacht

Tabel: Tevredenheid voetpaden in functie van geslacht

|                               | mannen | vrouwen |
|-------------------------------|--------|---------|
| tevreden over staat voetpaden | 31,0%  | 29,4%   |

Omtrent tevreden over staat voetpaden, noteren we momenteel een percentage van 31.0% bij de mannen. Tegenover de vrouwen is het percentage 1.6% hoger.

*Figuur: Tevredenheid voetpaden in functie van geslacht*

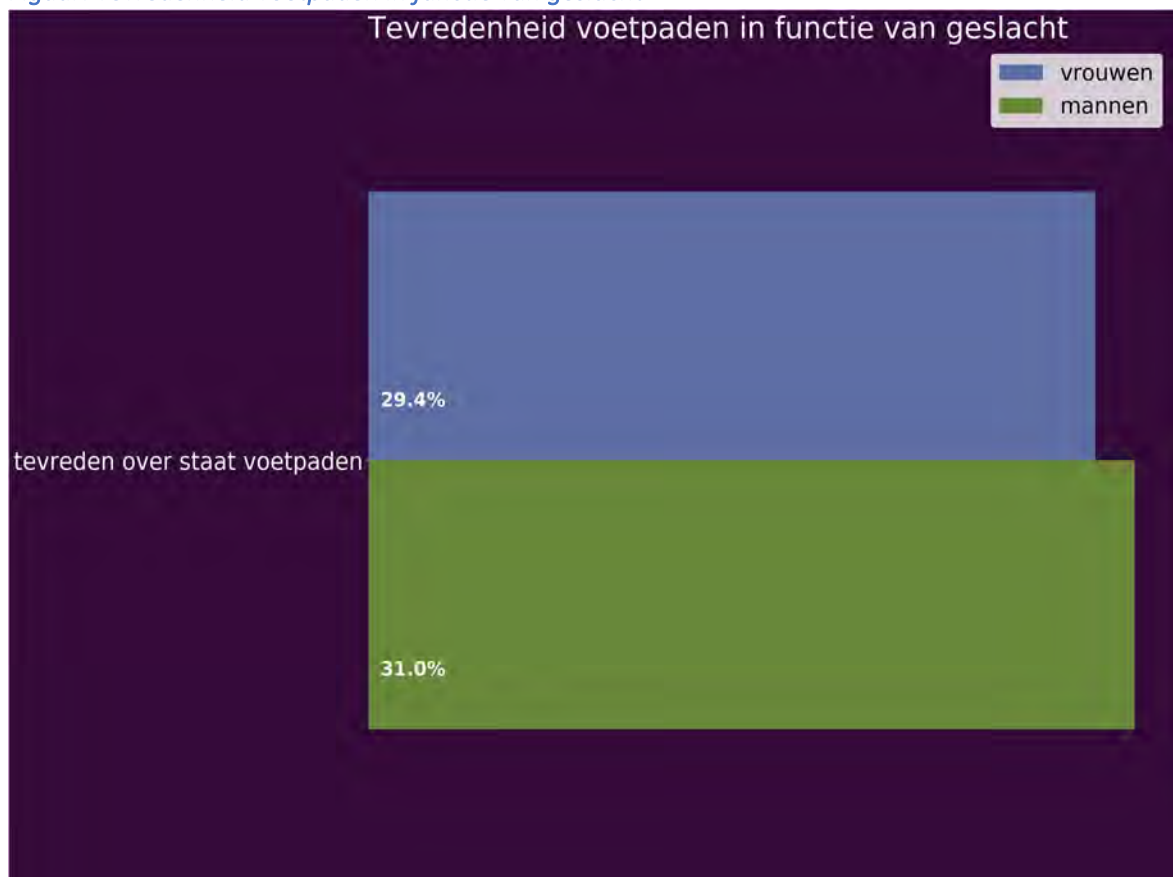

## Tevredenheid voetpaden in functie van leeftijdsklasse

Tabel: Tevredenheid voetpaden in functie van leeftijdsklasse

|                               | 60-69j | 70-79j | 80+   |
|-------------------------------|--------|--------|-------|
| tevreden over staat voetpaden | 30,4%  | 31,1%  | 27,7% |

Inzake tevreden over staat voetpaden, registreren we tegenwoordig een percentage van 30.4% bij de 60-69j. Tegenover de 70-79j is dit percentage 0.8% lager. Het percentage dat we in de huidige registratie gevonden hebben bij de 60-69j is 2.7% hoger dan bij de 80+.

Figuur: Tevredenheid voetpaden in functie van leeftijdsklasse

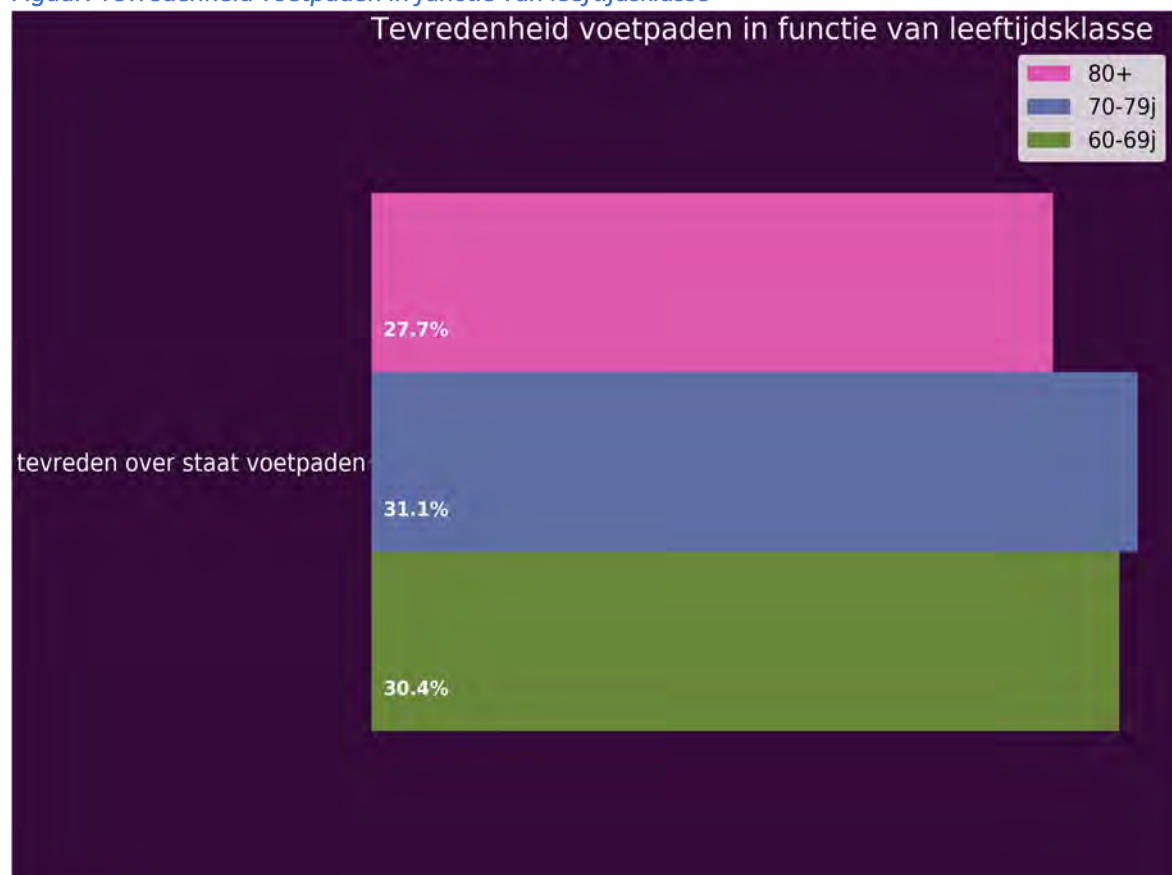

## Tevredenheid subsidies woningen

In onderstaande analyses gaan we na in welke mate ouderen, die er gebruik van maakten, tevreden zijn over de subsidies voor woningen.

Tabel: Tevredenheid subsidies woningen

|  | Londerzeel_20 | Londerzeel_07 | Vlaams Brabant | Vlaanderen |
|--|---------------|---------------|----------------|------------|
| tevreden over subsidies woningaanpassing | 67,2%         | 47,6%         | 68,9%          | 70,7%      |

Omtrent tevreden over subsidies woningaanpassing, merken we momenteel een percentage van 67.2%. Ten opzichte van de vorige meting is dit percentage 19.5% hoger. Het percentage dat we in deze meting gevonden hebben voor tevreden over subsidies woningaanpassing is 1.8% lager dan in Vlaams Brabant. Vergeleken met Vlaanderen is het actuele percentage 3.5% lager.

Figuur: Tevredenheid subsidies woningen

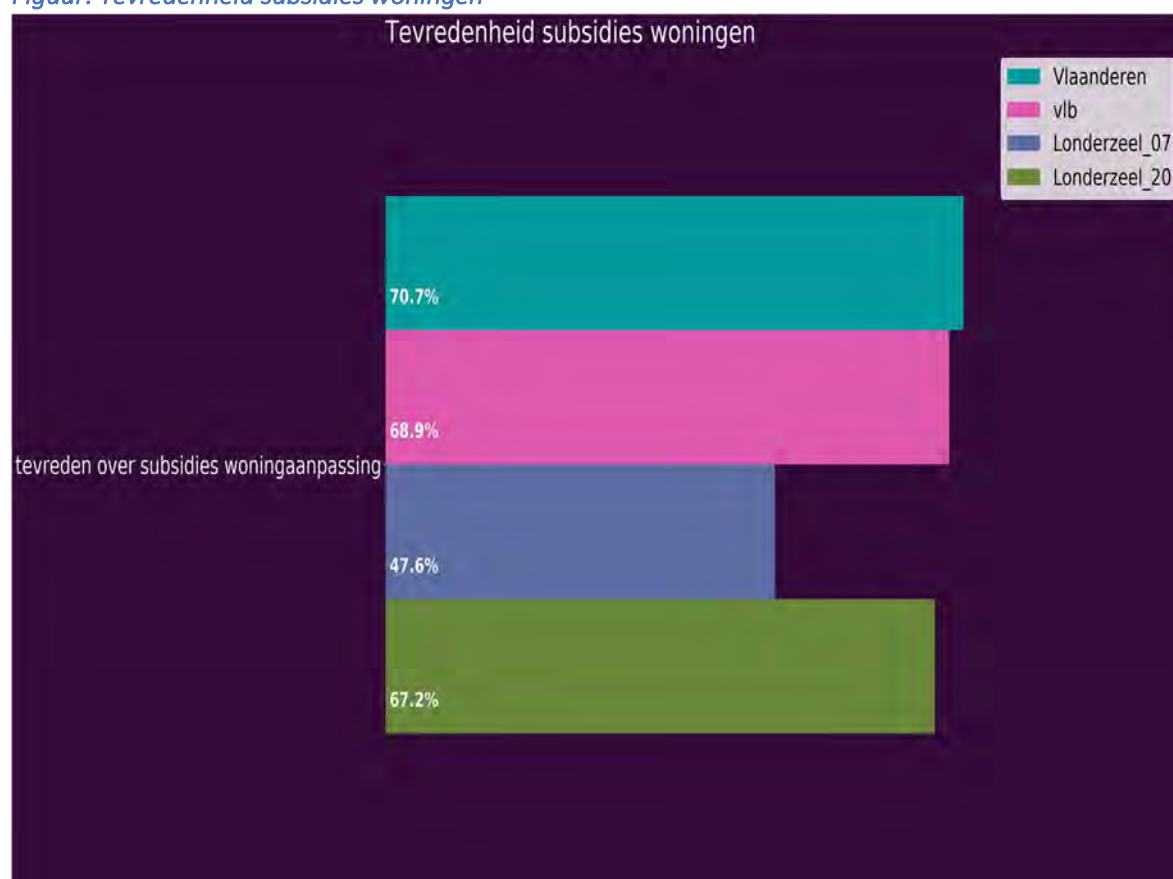

## Tevredenheid woningsubsidies in functie van geslacht

Tabel: Tevredenheid woningsubsidies in functie van geslacht

|  | mannen | vrouwen |
|--|--------|---------|
| tevreden over subsidies woningaanpassing | 68,0%  | 66,7%   |

Voor wat betreft tevreden over subsidies woningaanpassing, noteren we op dit moment een percentage van 68.0% bij de mannen. Vergeleken met de vrouwen is dit 1.3% hoger.

Figuur: Tevredenheid woningsubsidies in functie van geslacht

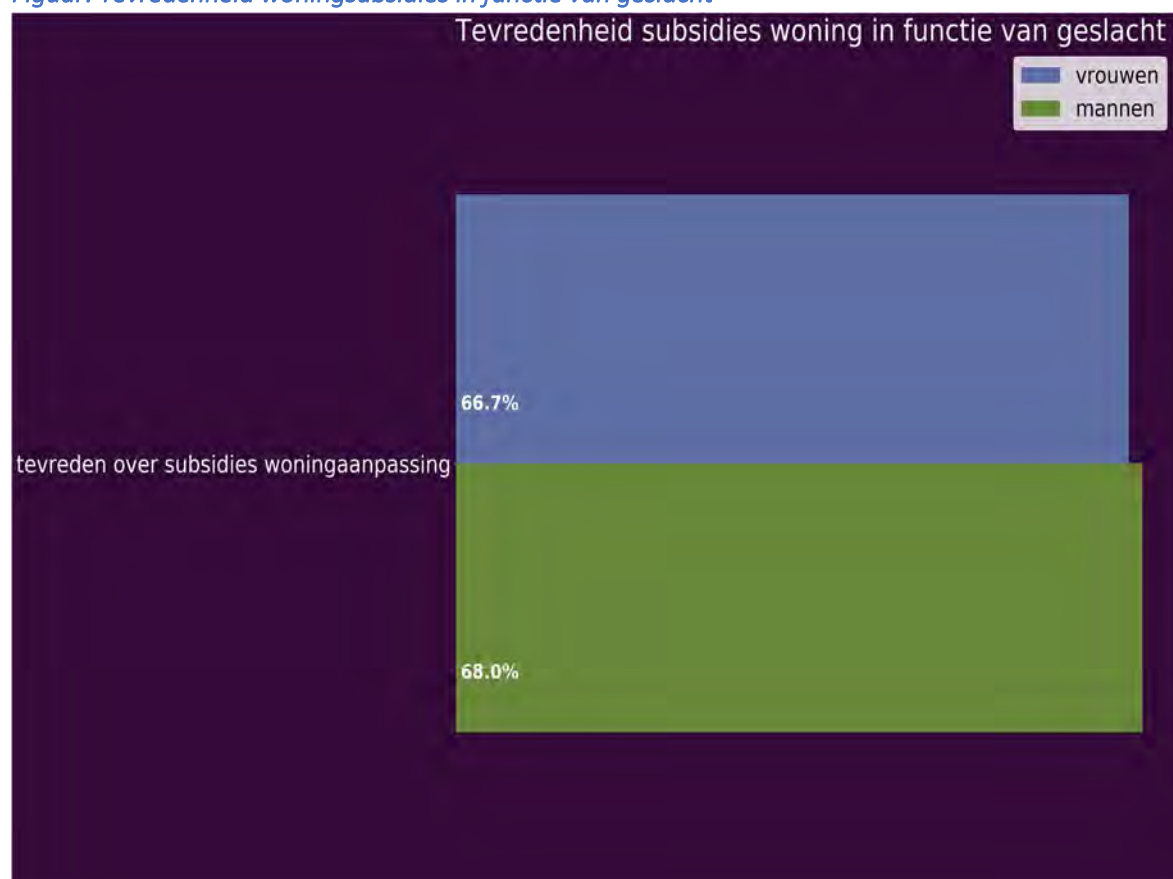

## Tevredenheid woningsubsidies in functie van leeftijdsklasse

Tabel: Tevredenheid woningsubsidies in functie van leeftijdsklasse

|  | 60-69j | 70-79j | 80+   |
|--|--------|--------|-------|
| tevreden over subsidies woningaanpassing | 63,0%  | 60,9%  | 82,4% |

Bekijken we het item tevreden over subsidies woningaanpassing, constateren we tegenwoordig een percentage van 63.0% bij de 60-69j. Ten opzichte van de 70-79j is dit percentage 2.1% hoger. Het huidige percentage bij 60-69j is 19.4% lager dan bij de 80+.

Figuur: Tevredenheid woningsubsidies in functie van leeftijdsklasse

